Correio da Manhã

PROPRIEDADE DE EDMUNDO BITTENCOURT

DIRECTOR M. PAULO FILHO | ANNO XXVIII — N. 10.391 | RIO DE JANEIRO, TERÇA-FEIRA, 20 DE NOVEMBRO DE 1928 | Gerente — V. A. DUARTE FELIX — LARGO DA CARIOCA, 13

Partiu hontem para a America do Sul o presidente eleito dos Estados Unidos, sr. Herbert Hoover

Não se teve ainda noticia do aviador boliviano, capitão Jordan, que partiu a 14 do corrente de Puerto Suarez para La Paz, interrompendo o seu vôo de cortezia ao Brasil

De Pinedo e Gago Coutinho representarão a Italia e Portugal, respectivamente, no Congresso de Aviação de Washington

SCHUBERT

Especial para o "Correio da Manhã"

RODOLPHO JOSETTI

(Conclusão)

Tambem aos Quartettos e Quintettos, Schubert empresta toda a pujança de seu plectro e toda maestria de seus conhecimentos de technica cameristica, que para elle não tinha segredos. Mas, não só a technica, se não, e sobretudo, a magnifica inspiração e fantasia presidem á feitura dessas producções das quaes se deve destacar o Quartetto em ré menor (op. posth.) conhecido pelo titulo "A Morte e a Menina" um lidimo *capolavoro* entre os mais que o sejam, e no qual Schubert se excedeu a si proprio.

E' curioso, e cumpre assignalar, que o thema da morte foi um dos mais preferidos por Schubert, pelas muitas vezes que ella apparece e reapparece, com uma frequencia e com uma insistencia verdadeiramente impressionantes nas suas composições.

Dir-se-ia que lhe rondava os passos, para leval-o, como o levou, tão cedo do mundo, reflectindo-se na sua obra, em que surge com inquietante repetição, não só em grande numero de seus Lieder, um dos quaes escripto como um canto querulo aos 18 annos e a que deu, em lugubre presagio, o nome de *"Das FruheGrab"* (*Tombe precoce*), mas tambem naquelle celebre Quartetto.

Dois themas ahi se alternam e collidem numa atmosphera agitada e tetrica. Um é o da morte, conduzido sombria e decididamente pelo violoncello; outro é o da menina, cujas timidas exclamações, mixto de pavor e de supplica, corre pelos violinos em constantes arrepios de terror. Mas a morte, inexoravel, persegue até o fim essa vida em flor, e, no Presto final, o compositor, em fórma de fuga, reproduz magistralmente essa perseguição, num movimento vertiginoso e envolvente de turbilhão macabro.

Não nos permittem os limites deste ensaio fazer uma analyse de todas as obras que vamos mencionando, mas para dar idéa do referido Quartetto, bastaria assignalar apenas, para seu maior louvor, que, do seu magnifico Scherzo, Wagner tirou o thema da "Espada" para o seu Siegfried.

Quintettos, existem dois de Schubert: um, em que o piano collabora, conhecido sob o titulo *"Forellen-Quintett."* E' uma obra que rescende juventude, pela frescura, pelo encanto, pela luminosidade, na qual Schubert evoca com delicioso bucolismo os aspecto magnifico campestre. Outro magnifico Quintetto, terminado em junho de 1828, mas apenas descoberto 22 annos após a morte do autor, é o em dó maior, para dois violinos, viola e dois violoncellos.

Na obra cameristica de Schubert excellem equilibrio, ajustamento reciproco dos intrumentos, perfeita distribuição thematica, fino senso das proporções, vencendo galhardamente os graves escolhos da pobreza de timbres nos instrumentos de arco, os quaes compensa com a magia do phraseado, sem precisar lançar mão de effeitos pyrothechnicos de virtuosidade instrumestica.

Mas não desejo, nem posso deixar o genero *Lied* sem mencionar, em que pezem as preferencias de Schubert pelas miniaturas, dois grandes e famosos cyclos intitulados, um, *"Muller-Lieder"* (Canções do Moleiro), e, outro, *"Winterreise"* (Viagem de Inverno). Trata-se de dois maravilhosos polypticos, dos quaes, cotejando-os, resalta o mais violento contraste.

O primeiro é alegre, florido, ensolado, estuante de vida. Foi escripto por Schubert entre os 23 e 25 annos, constituindo maravilhas de sentimento, milagres de concisão e simplicidade, caracterizando-se por essa *tonalité romance*, tão adequada ao thema e tão do gosto daquelle tempo.

A *"Winterreise"* Schubert escreveu no anno anterior ao de sua morte e constitue um polyptico tambem, mas, desta feita, melhor comparavel ás sombrias aguas fortes, veladas por essa melancholica nebulosidade ossianesca, repassadas de uma nostalgia infinita e incoercivel, como quem está irrevogavelmente condemnado e prestes a despedir-se da vida.

Com que realidade e desolação elle soube reproduzir na pauta as merencoreas e sombrias paisagens de inverno! Nesses cantos Schubert se dá todo... nelles vasando toda a tristeza de sua alma, daquella alma que, ao lado da de Mallarmé, foi uma das mais candidas e puras que a historia das Artes tem registrado na sua immensa galeria de creadores de Belleza.

Não nos é licito tambem sair do capitulo *Lied* sem fazer uma referencia aos poetas que forneceram os textos ao nosso compositor muito havendo a respigar nesse interessante assumpto.

A grande riqueza, a superabundancia da sua veia melodica, permittiu que versasse os mais differentes themas dos mais diversos poetas. Assim, desde as mais notaveis obras primas, emanadas do genio de um Goethe, de um Schiller (o primeiro lhe fornecendo texto para 55 e o segundo para 41 *Lieder*), até as mais insignificantes producções poeticas, elle transfundiu em melodia.

Pretende-se que versos como os de Goethe e Schiller, e outros corypheus da Poesia, cuja perfeita sonoridade é, por assim dizer, intraduzivel, prescindam de qualquer elemento ou intervenção estranha para sua perfeita expressão poetica. Todavia, e nisso consiste a maior gloria de Schubert, a sua Musa conseguiu interpretar perfeitamente os sentimentos daquelles genios, emprestando aos seus versos, muitas vezes, maior realce, potenciando-lhes a força expressiva. E' que tambem um genio — e essa é a explicação do prodigio — foi aquelle que fixou na melodia as alturas das peregrinas concepções de estros tão privilegiados.

"Il y a (diz tão eloquentemente Bossert) *"une hauteur d'idées et de sentiments où tous les grands esprits sont d'accord: on a beau gravir une montagne par deux côtes opposés, on se rencontre toujours au sommet."*

Schubert, como em divina intuição, soube associar e fundir a sonoridade syllabica do verso á sonoridade cantada do *Lied*.

Mas não só de plectros do seu quilate musicou elle os poemas. De innumeros pobres poetas, contemporaneos seus, sem nenhum valor, e que lhe pediam emprestado o fulgor da sua lyra, elle bondosamente musicou tambem as producções, realizando qual perdulario alchimista o milagre de transformar chumbo em ouro, o que lhe valeu ser incriminado por falta de criterio selectivo que transpareça no texto de muitos de seus *Lieder*.

Mas, que importa! ? Se o chumbo era máo e pesado, o ouro era refulgente e do melhor quilate.

Muita vez Schubert, pela manhã, tomava de um volume qualquer de versos que casualmente lhe cahia nas mãos, ou que alguem lhe offerecia, e já á tarde, num prodigio de creação, deslumbrava os amigos com cinco a seis *Lieder* promptos, primorosos lavores, no seu perfeito acabamento, no seu impeccavel estylo.

Mas, grata, gratissima, lhe era a tarefa, quando deparava com a musa de um Heine. Que extraordinario e feliz encontro! que ditoso connubio pelas muitas e raras affinidades dessas duas incomparaveis almas de romanticos!

Não foram só, entretanto, producções de poetas allemães, com seu plectro impregnado da poesia germanica daquelles tempos, imbuida ainda pela theogonia nordica ou pelas epopéas teutonicas — fastos que engrandeceram cinco seculos de civilização desses povos — que Schubert soube animar e exaltar com os accórdes de sua lyra.

Na Italia, foi elle procurar Dante e Petrarcha, Metastasio e Goldoni. Na brumosa Escossia desse lyrico Walter Scott, entre outras das suas balladas, da *"Dame du Lac"* elle musicou o canto de *Ellen*, que lhe forneceu tambem a letra para a sua famosa *Ave Maria*, que tem desfructado sempre tão justificada primazia nas egrejas e salas de concerto.

Não será pois, nunca demais frizar bem que toda essa pleiade de poetas representa escolas, estylos, temperamento profundamente differentes, sendo surprehendente não só como Schubert soube abordar themas tão diversos e antitheticos, com aquella inexcedivel maestria e genial penetração do pensamento e da intenção de cada autor, como tambem logrou adaptar-se admiravelmente a cada poeta, respeitando-lhes as intenções e ajustando-se mesmo ás minimas particularidades metricas de cada um.

Synthetisando todas essas considerações sobre o capitulo *Lied* de Schubert, póde-se affirmar sem rebuços, que constitue elle um *problema* á parte, um phenomeno em si, como problemas e phenomenos a parte são as Symphonias de Beethoven e os Dramas de Wagner.

Não menos surprehendente tambem é a sua assombrosa e febril actividade, tão assombrosa que toca ás raias do inconcebivel. Basta lembrar que, nos seus 10 ou 12 annos de productividade, Schubert nos transmittiu um legado de cerca de 1200 composições, aflorando todos os generos da musica, desde o pequeno *Lied* até o grande Oratorio ou Opera; desde a minuscula Sonatina para piano ou violino até a altisona symphonia. Desse incrivel numero de composições toca a metade aos *Lieder*, isto é, 600, sendo que num só anno, o de 1815, elle compôz entre outras obras sacras e cameristicas, nada menos de 144 *Lieder*, dentre elles o *"Erlkonig"*.

Essa inexgotavel facundia, essa espantosa facilidade de compôr foi-lhe sempre companheira durante toda a sua vida. Custa acreditar que Schubert haja escripto, até os 31 annos, 9 symphonias, quando o incommensuravel Beethoven, nessa edade, havia apenas produzido 2. Não que o genio de Bonn fosse menos laborioso e fecundo — oh! não, pois exactamente o que mais o caracterizava era, sem duvida, seu temperamento vulcanico, abrigando em seu vasto coração uma verdadeira cratera em estado de constante erupção...

E, todavia, quanta differença nesses dois genios que são contemporaneos, e, o que é mais impressionante, o que é inexplicavel e mesmo inconcebivel é que, tendo vivido parallelamente um ao lado do outro, na mesma cidade ambos mourejando no mesmo ambiente de arte, respirando o mesmo ar de musicalidade, labutando, soffrendo pelo mesmo grande ideal, consummindo-se no mesmo fogo sagrado que ardia em seus corações, não tivessem jámais tido relações ou sequer se falado. Muito embora haja controversia nesse particular, tendo surgido opiniões que pretendem que Schubert e Beethoven se tenham conhecido, é preferivel nos louvarmos nos testemunhos fidedignos e insuspeitos: de um lado, de Anselm Huttenbrenner, que fôra discipulo de Beethoven e amigo intimo de Schubert, e que, em suas memorias, nega esse conhecimento, referindo apenas que Schubert, sempre incorrigivelmente timido, tentára por duas vezes approximar-se do genio de Bonn: — em verdade era bem difficil acercar-se do grande surdo! — uma vez, indo á sua residencia afim de levar-lhe alguns dos *Lieder* que compuzera e outra, procurando-o na casa commercial dos editores Diabelli, não o encontrando nem duma nem doutra feita.

De outro lado, temos o depoimento de Anton Shindler, o mais devotado amigo de Beethoven, que, sobretudo nos ultimos annos da vida deste, não o abandonava um só momento. Em suas memorias, conta elle que, em dezembro de 1826, voltando Beethoven, já muito doente, de Gneixendorf a Vienna, um dia lhe trouxera, para distrahil-o de sua profunda melancholia e dos seus crueis padecimentos physicos, um album de *Lieder* de Schubert. Beethoven, examinando-o com muito interesse, não obstante o seu temperamento sombrio e reservado, exclámara então: "Em verdade, nesse Schubert existe uma centelha divina!"

O que é certo, porém, é que não havia, nem podia haver, resquicio de rivalidade (conforme houve quem insinuasse) entre esses dois genios: nem da parte do olympico Beethoven, ao qual, seguramente, não se poderia attribuir a mesquinha phrase de um celebre pintor francez: *"Pour qu'il croisse il faut que je diminue"*; nem do lado desse modesto e despretencioso Schubert, que não só admirava Beethoven com a mais profunda clarividencia, como o venerava com todas as abundancias da sua sinceridade, com a mais commovida e santa das devoções.

Aliás, o parallelismo dessas duas vidas só ha servido em detrimento á legitima gloria de Schubert, a qual o grande genio de Bonn sem querer offuscou. Contemporaneos ambos, toda a gloria foi para esse ultimo. Já pela sua propria existencia de Titan torturado, offerecendo aquelles aspectos convulsivos e catastrophicos, aquelle *tragique perpetuel* que estigmatiza sua vida, a qual, se nimbando de martyrios e glorias, excede os limites de qualquer comparação, excluindo portanto toda e qualquer hypothese de confronto.

Se é verdade, porém, que á vida de Schubert faltam aquelles lances tragicos e sublimes que caracterizam a do divino surdo, perfeito heroe carlyleano, não é menos certo que está toda tocada de intimo soffrimento, de indizivel melancholia, de dolorosa e lenta agonia.

Assim tambem quanto á gloria. Beethoven conheceu-a em vida, sentindo-lhe os fulgores do seu reverbero nas multas e varias consagrações que recebeu. Quanto a Schubert, foram necessarios 40 annos para que seus primeiros luminosos raios lograssem atravessar as espessas trevas em que ficou envolvido o seu genio, tão prematuramente arrebatado.

Sim, foi preciso um Schumann para, após duas ou tres decadas, com o prestigio de sua autoridade musical, focalizar as maravilhas que permaneciam, ignoradas umas, menosprezadas outras.

Tal aconteceu com aquella incomparavel pagina que é a Symphonia em si menor (op. posth.), que Schubert não concluiu, da qual só existem dois movimentos e que é conhecida pelo epitheto a "Inconclusa". Esse magnifico diptico foi executado apenas pela primeira vez em 1866, constituindo uma verdadeira revelação para os viennenses. E' um mysterio até hoje o motivo pelo qual Schubert não concluiu essa obra prima, em que elle attingiu, pela elevação de seu éstro, pela imaginação, pela limpidez e fluidez melodicas, pelos patheticos accentos, pela profunda expressão de tristeza e fatalismo do que está impregnada, as altisonancias das symphonias de Beethoven.

E' um mysterio e é uma lastima porque, pelos simples 9 compassos, posteriormente descobertos, do Scherzo, que elle apenas chegou a esboçar, póde-se fazer uma pequena idéa do que não seria essa maravilha se a morte não o suprehendesse, impedindo-o de concluil-a.

A Schumann se deve tambem outra inapreciavel descoberta. E' a chamada IX Symphonia que tambem jazeu ignorada no fundo de uma velha arca, em poder de Ferdinand Schubert, irmão dilecto de nosso Franz.

E' curioso esse episodio e merece ser contado.

Em 1838 Schumann foi a Vienna afim de dar alguns concertos. Nessa occasião, em piedosa romaria, vae ao cemiterio de Wiering para meditar junto aos tumulos de Beethoven e Schubert, e, na volta, passa em casa de Ferdinand para visital-o, ouvindo dos labios do unico irmão sobrevivente do nosso compositor algumas narrativas de episodios da vida deste. Eis se não quando Ferdinand vagamente se refere a um volumoso manuscripto que estaria guardado numa arca e que Franz lhe confiára nos ultimos momentos de sua vida.

O joven e inflammado Schumann de um salto corre, em companhia de Ferdinand, galgando aos pulos a escada que conduzia á *mansarde*, onde, durante 10 annos, coberta de pó,

(Continúa na 6ª pag.)

PARTIU HONTEM DE SAN PEDRO, CALIFORNIA A BORDO DO "MARYLAND" O SR. HERBERT HOOVER

A' partida do presidente eleito dos Estados Unidos de Palo Alto, os communistas provocaram um incidente

Commentarios á viagem do estadista americano

San Pedro, California, 19 (U. P.) — O presidente eleito, sr. Hoover, e sua comitiva, partiram hoje para a America do Sul, a bordo do couraçado "Maryland".

Palo Alto, 19 (U. P.) — O presidente eleito Herbert Hoover e sua comitiva partiram daqui ás 7 horas e 30 minutos da noite de hontem, em trem especial, para San Pedro, assistindo ao seu embarque uma grande multidão.

Pouco antes do trem partir, quatro homens, empunhando bandeiras communistas, approximaram-se da plataforma, onde dois foram presos, emquanto a multidão gritava: "Corramol-os fóra daqui!"

Nova York, 19 (U. P.) — O jornal "New York World" publica hoje um editorial dizendo que o principal objectivo da visita do presidente eleito, sr. Hoover, aos paizes da America Latina, é demonstrar que essas nações não são apenas clientes.

Accrescenta a folha citada que, nos circulos politicos de Washington, se deixa perceber que a administração considera a excursão do sr. Hoover como um acto amistoso visando antes cimentar as relações cordiaes com as republicas americanas, que intensificar os negocios commerciaes com as mesmas.

Nova York, 19 (U. P.) — O "World" publica uma caricatura de quatro columnas, com o titulo "O novo Caixeiro Viajante prepara o seu itinerario", mostrando o sr. Hoover a estudar um mappa da America do Sul, horarios de estradas de ferro e livros.

Palo Alto, 19 (U. P.) — Sabe-se autorizadamente que o sr. Herbert Hoover, presidente eleito, está estudando ainda a possibilidade de uma visita a La Paz, seguindo de Arica em um trem da Estrada de Ferro Arica-La Paz, afim de fazer conhecimento pessoal com a região que a mesma via-ferrea percorre.

O sr. Hoover tambem está pensando na possibilidade de visitar Caracas.

Nova York, 19 (U. P.) — Representando a United Press, seguirão pelo "Maryland", acompanhando o presidente eleito Hoover e informando os clientes da United Press de todos os passos da viagem, os srs. Hary Frantz, que já esteve no Brasil em 1922, acompanhando o secretario de Estado Charles Hughes, e Thomas L. Stokes. O sr. Stokes já havia acompanhado o sr. Hoover durante a campanha eleitoral.

Dentro em breve partirá tambem para a America do Sul o sr. J. H. Furay, afim de cooperar com o sr. James I. Miller, vice-presidente da United Press e director geral dos seus serviços na America do Sul, nas informações sobre as visitas do sr. Hoover.

Já estão concluidos todos os preparativos para uma transmissão rapida das noticias de bordo do "Maryland".

San Pedro, California, 19 (U. P.) — O encouraçado "Maryland" partiu ás 11.07 da manhã com destino a Corinto, na Nicaragua, primeira escala da viagem do presidente eleito, sr. Herbert Hoover.

A comitiva do sr. Hoover compõe-se de sua esposa, seu filho mais moço, Allan Hoover, o embaixador americano na Italia, sr. Henry B. Fletcher; o commandante Augustin Beauregard, seu ajudante naval, sr. John G. Mott, de S. Francisco, procurador pessoal do sr. Hoover e autoridade em historia e direito latino-americanos; George Barr Baker, amigo pessoal e associado delle nos ultimos dez annos, George Ackerman, assistente; Ruth Fessler, secretaria da senhora Hoover, cerca de vinte correspondentes e cinematographistas.

O VÔO DO CAPITÃO — JORDAN —

Não se conhece o paradeiro do arrojado aviador boliviano

LA PAZ, 19 (U. P.) — O delegado nacional de Puerto Suarez informou que o aviador Jordan partiu no dia 14 com destino a esta capital, desconhecendo-se até agora o seu paradeiro.

O aviador Jordan viajava para o Rio de Janeiro, afim de representar o seu paiz nas festas commemorativas do anniversario da republica do Brasil.

OS MEDICOS BRASILEIROS NA EUROPA

Como foi recebida a caravana em Toulouse

TOULOUSE, 19 (U. P.) — Chegou a este porto a Caravana Medica Brasileira que se dirige a Paris. Após calorosa recepção, a Municipalidade offereceu um banquete aos distinctos hospedes. O prefeito sr. Julien, ao offerecer a homenagem da cidade de Toulouse, elogiou o triumpho scientifico da medicina brasileira, especialmente no combate á lepra, á febre amarella e á syphilis.

Respondeu o dr. Rosa Martins, de São Paulo, agradecendo o banquete em nome da Caravana Medica Brasileira.

O NAUFRAGIO DO "VESTRIS"

Depõe o primeiro official, contrariando todos os depoimentos anteriores

Nova York, 18 (U. P.) — O sr. Frank Johnson, primeiro official do "Vestris", prestando depoimento perante a commissão de inquerito, contrariou as declarações de todas as testemunhas anteriores. Disse elle que a inclinação notada no navio no sabbado á noite foi produzida pelo vento a bombordo, nada prejudicando ao navio. A primeira vez que elle notou algo de anormal foi domingo ás sete horas da noite, quando o "Vestris" virou violentamente.

Nova York, 18 (U. P.) — Os seis naufragos do "Vestris", ainda em tratamento, que embarcaram no "Southern Cross" para o Rio de Janeiro e Buenos Aires, são os seguintes: Paul A. Dana, A. C. Patterson, Walter Spitzer, Herman Reuchert, Joseph F. Twomey e William B. Burke.

O "Southern Cross" deverá chegar ao Rio no dia 30 de novembro.

Nova York, 19 (U. P.) — Segundo inofrmações prestadas pelo superintendente da carga da Lamport & Holt, o "Vestris" transportava para a America do Sul cêrca de seis mil toneladas de carga de algum valor, inclusive automoveis e frutas.

CONGRESSO DE AVIAÇÃO DE WASHINGTON

De Pinedo representará a Italia e Gago Coutinho — Portugal —

Washington, 18 (U. P.) — No Congresso de Aviação que vae reunir-se aqui brevemente, o general De Pinedo representará a Italia e o almirante Gago Coutinho representará Portugal.

O principe Eitel Friedrich casou-se com uma viuva norte-americana —

Berlim, 19 (U. P.) — O jornal "Welt am Montag" noticia que o principe Eitel Friedrich, um dos filhos do ex-kaiser Guilherme de Hohenzollern, se casou com a senhora norte-americana Clara Sielken-Schwartz, viuva do cantor Joseph Schwartz.

SANTOS DUMONT

O Aero Club de Lisboa prepa-lhe uma grande manifestação

Lisbôa, 18 (U. P.) — O Aero Club desta capital está preparando uma grande manifestação a Santos Dumont, por occasião da sua proxima passagem por este porto.

Dois jornaes de Roma condemnados pela justiça de Paris

Paris, 18 (U. P.) — O Tribunal Correccional desta cidade condemnou os directores dos jornaes "Popolo d'Italia" e "Il Tevere" a uma multa de cem francos cada um e pagamentos de damnos no valor de mil francos ao sr. Qualigno, presidente da Confederação Italiana de Construcção, accusado por esses jornaes de haver desviado fundos da Federação para o seu uso pessoal.

Como esses jornaes circulam nesta capital, o processo foi intentado perante a justiça franceza, embora elles sejam impressos em Roma.

Terminou a gréve nas Dócas de Bordéos

Bordéos, 19 (U. P.) — Terminou a gréve de seis semanas dos trabalhadores das docas, com a acceitação da arbitragem do primeiro ministro Poincaré. Os operarios voltaram hoje ao trabalho.

UM DESASTRE NA POLONIA

Desaba um edificio em Przemysl, matando quatro pessoas e ferindo doze

Berlim, 19 (U. P.) — Noticia de Varsovia diz que quatro pessoas morreram e doze ficaram gravemente feridas em consequencia do desabamento de um edificio de dois andares, no bairro judeu da cidade de Przemysl. Essa casa havia sido damnificada pelo bombardeio durante o sitio russo. Uma creança que estava abrigada sob um berço virado foi retirada incolume.

Acredita-se que pelo menos cinco pessoas tenham ficado soterradas pelos entulhos.

As importações e exportações italianas no mez de — outubro —

Roma, 19 (U. P.) — As importações italianas no mez de outubro perfizeram o total de...... 1.807.986.000 liras. As exportações foram no total de........ 1.297.000.000 de liras. As importações apresentaram um augmento de 420.000.000 e as exportações um decrescimo de 100.000.000 comparadas ao mesmo mez de 1927.

O LOCK-OUT DO RUHR

Um credito para auxiliar os trabalhadores despedidos

Berlim, 18 (U. P.) — O Reichstag decidiu que o governo do Reich em combinação com o da Prussia abra um credito, calculado não officialmente em vinte milhões de marcos, para auxiliar as municipalidades e soccorrer os operarios despedidos por lock-out das fabricas do Ruhr.

O governo italiano desmente uma noticia do "Osservatore Romano"

Roma, 19 (U. P.) — O Bureau da Imprensa do primeiro ministro Mussolini forneceu aos jornaes hontem uma nota, dizendo não ser verdadeiro o facto citado pelo "Osservatore Romano", segundo o qual todos os ministros, na sessão de 30 de outubro, haviam protestado contra a iniciativa do secretario geral do fascismo, sr. Turati, de realizar em Roma, no anno proximo, uma competição athletica feminina. O communicado assegura que o gabinete não se occupou absolutamente dessa questão.

CONTINUA A FURIA DOS — MARES —

Um vapor desarvorado e varios outros em situação difficil devido ás tempestades

Berlim, 18 (U. P.) — O vapor da Hansa, "Lindenfels", acha-se desarvorado perto de Bremenhaven. Numerosos outros navios allemães e suecos perdera mas ancoras e foram impellidos para o mar pela tempestade.

Um patriota garibaldino qeu entra para a fileira dos patriotas do Monte Janiculo

Roma, 19 (U. P.) — Inaugurou-se na Fileira dos Patriotas do Monte Janiculo, o busto de Domenico Piva, membro do Directorio Republicano de Roma em 1849 e um dos mais devotados companheiros de Garibaldi.

Falleceu o pae do ex-presidente Harding

Santa Anna, 19 (U. P.) — Morreu nesta cidade o sr. George Harding, pae do fallecido presidente Harding.

A AGITAÇÃO RELIGIOSA — NA INDIA —

Foram tumultuosos os funeraes de Lala Lapat Rai

Bombaim, 19 (U. P.) — Houve uma intensa agitação por occasião dos funeraes de Lala Lajpat Rai, sabbado ultimo. A policia prendeu um fakir mahometano, que a multidão suppunha ser o coronel Lawrence Arabia e que, segundo se dizia, teria em seu poder algumas bombas. Uma parte do pessoal do cortejo amotinou-se contra o detido e a policia precisou de ser reforçada, afim de proteger o fakir.

Falleceu o conde de Clonnel

Londres, 19 (U. P.) — Na edade de 51 annos, falleceu o conde de Clonmel.

Um monumento ás victimas do submarino italiano "F 14"

Pola, 19 (U. P.) — Inaugurou-se no cemiterio da Marinha um monumento erguido á memoria dos officiaes e da tripulação do submarino "F. 14", tragicamente desapparecido. O monumento é obra do esculptor Enrico Troli, irmão do radiotelegraphista do "F. 14".

O governo creou mais um caso com a demissão do almirante Isaias de Noronha

Uma reportagem em torno dos acontecimentos

Poucas palavras do commandante Lemos Lessa e do almirante Pinto da Luz

EM CASA DO OFFICIAL EXONERADO

Todas as vezes que surge um caso que affecta o prestigio do poder, vêm á luz sempre, entre outras, duas versões mais discutidas: — uma, a verdadeira; a outra, a do governo...

Nesse caso ruidoso do Club Naval, cuja significação não se encobre com palavras estudadas, assim aconteceu, mas a propria gente da administração se encarregou de faltar á verdade e se desmentir logo depois.

Quando démos curso á noticia do voto quasi unanime do Club, reintegrando o tenente Cascardo e seus companheiros, excluidos, depois da revolta do "São Paulo", por um golpe de força dos que queriam agradar o bernardismo, fizeram-se commentarios diversos a respeito, e não podia passar despercebido a ninguem que esse gesto vinha quando o chefe do Estado, mais uma vez, dentre as muitas, desconsiderára as forças federaes de terra e mar na data da Republica, num acto ostensivo a que serviu de legenda o seu celebre telegramma aos governadores e presidentes de Estados que mandaram ao Rio os seus pretorianos.

O governo, porém, pela palavra autorizada de um dos seus membros — o ministro da Marinha — procurou deixar sem significação o gesto inesperado, mas opportuno, altivo e digno, da grande maioria dos socios do Club Naval, apontando-o como um facto apenas social, de annullação de um outro do mesmo genero e fundado este numa versão que o ministro referido, em bem do seu valor e do seu nome, não deveria reeditar... Entretanto, o caso que não poderia ultrapassar as quatro paredes da sala das assembléas do Club, foi ter aos salões do Palacio Guanabara, onde Jupiter tonante despediu coriscos e raios e tudo poz em polvorosa.

Cá fóra, os portavozes, rindo amarello, forçavam a nota da ca'ma, para annunciar que essa calma era a do poder, consciö da ausencia de qualquer feição politica no voto-bomba de sabbado á noite.

Não havia motivo para a saida de nenhuma das autoridades da Marinha — foi o que se disse. Era uma exploração que se queria fazer — accrescentava-se. Mas quem provou que não se explorava foi o chefe do Estado, desautorizando a palavra do ministro da Marinha e desmentindo-o a vanguarda dos alto-falantes officiosos, com a demissão do presidente do Club Naval, almirante Isaias de Noronha, do cargo de "commandante da esquadra.

Affirma-se que foi insinuada ao illustre marinheiro uma opção, e menos correntemente se diz que o ministro lhe fizera sentir a necessidade de optar pelo posto de commando ou pela presidencia do Club. Preferindo demittir-se do alto posto na Armada, o almirante teve o gesto digno que seria de esperar, e, porém, exasperou o sr. Washington, que contava com uma vaga aberta na direcção do Club... Mas o sr. Washington, ao contrario do Jupiter do *Amphitrion*, não *soube dourar a pilula*, e na rudeza dos seus actos, como a sua mentalidade alcança, passou o recibo do seu desespero com a demissão do almirante...

Se, pois, o ministro da Marinha houvesse pensado nisto, talvez se poupasse a affirmações que haveria de ver desfeitas depois, pela impulsividade do occupante do Guanabara. E de todo não teria feito mal, porque assim se dispensaria de reproduzir uma infamia do bernardismo, que apontou os autores do levante do *São Paulo* não como revoltosos, mas... como narcotizadores! Não foi por isto que o Club Naval os expulsou. Expulsou-os porque assim o quiz a tyrannia de então, assim quiz e impoz, obtendo de uma occasional maioria uma decisão contra a qual, áquelle momento, ninguem poderia levantar-se. Expulsou-os porque sua maioria soffria a doença da época, uma época que o sr. Pinto da Luz conheceu, porque nella serviu, mas que, por a conhecer, deveria evitar relembral-a e relembrar-lhe as infamias, que os jovens officiaes desfizeram na noite de sabbado...

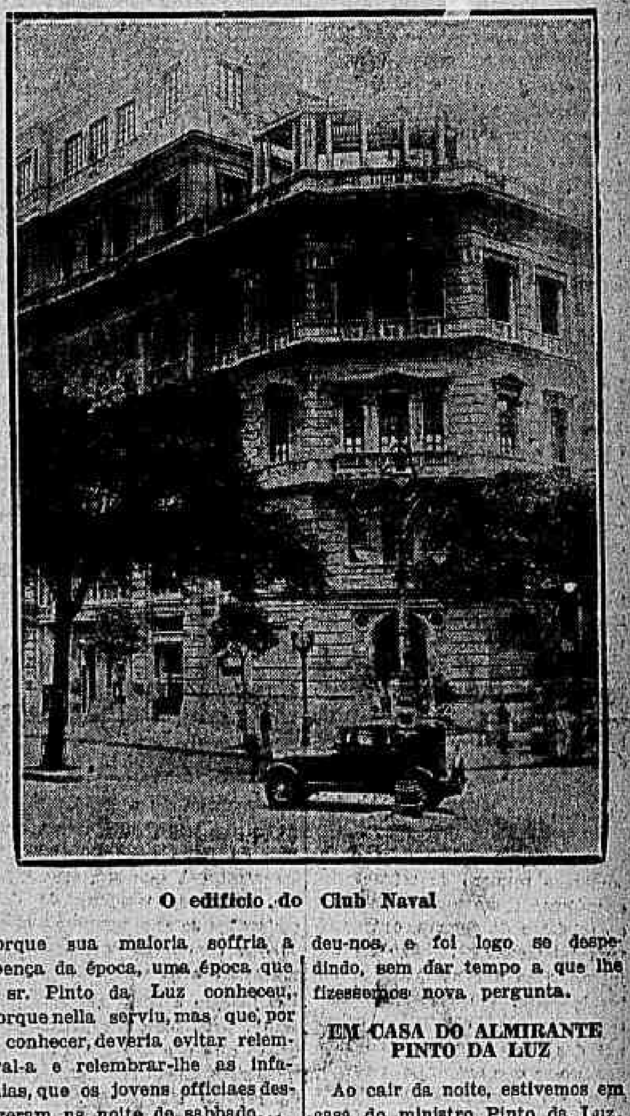

O edificio do Club Naval

O CASO DO DIA

A readmissão do tenente Cascardo e dos seus companheiros, como socios do Club Naval e a consequente exoneração do contra-almirante Isaias de Noronha, do commando geral da esquadra, constituiram hontem a nota do dia.

A' tarde, estivemos no Club Naval e observámos que os factos occorridos empolgavam as conversações. Muitos officiaes, agrupados em differentes pontos do edificio, discutiam o assumpto com visivel enthusiasmo.

No saguão do Club, era notavel o movimento.

O almirante Noronha havia estado alli poucos minutos antes de nós.

Quando chegámos ao local, encontrámos os animos ainda exaltados com o que occorrera.

A impressão que tivemos, desde logo, foi a de que os collegas do demittido estavam justamente revoltados com o acto do governo.

Procurámos, então, syndicar a respeito.

O VICE-PRESIDENTE DO CLUB

O commandante Salustiano Lemos Lessa, vice-presidente do Club, poderia ser um magnifico interprete dos sentimentos dos seus companheiros. Elle não quiz, entretanto, dizer nada a respeito. Por mais que insistissemos, o commandante Lessa, subitamente apressado, não se dispunha a satisfazer o nosso desejo.

A certa altura, elle se mostrou um tanto esperto, e, em vez de responder ao que lhe perguntavamos, saiu-se com esta:

— O "Correio da Manhã", que é um jornal de ascendencia sobre a opinião, o que deve fazer é dar por encerrado o caso, porque, realmente, o caso está encerrado.

— Como assim?

— Pois então! Não é verdade que já está nomeado o novo commandante?

— Sim, mas acha que isso é o bastante?

— Não sei. O que sei é que se trata de um facto consummado.

— E a readmissão, commandante, terá sido um gesto louvavel?

— O Club é soberano, respondeu-nos, e foi logo se despedindo, sem dar tempo a que lhe fizessemos nova pergunta.

EM CASA DO ALMIRANTE PINTO DA LUZ

Ao cair da noite, estivemos em casa do ministro Pinto da Luz.

Ao entrarmos na sua sala de visitas, instinctivamente fomos levados a estabelecer um confronto entre a simplicidade alli predominante e o luxo observado

Almirante Isaias de Noronha

na casa de certos politicos. Paredes simples, uma pequena mobilia, alguns jarros desnudos e uma criada modesta a pedir que nos sentassemos um pouco, emquanto o ministro se preparava. Nada de lacaios fardados, nada de formalidades. Nenhuma exigencia.

Entrámos. Sentámo-nos.

Um minuto mais e o almirante Pinto da Luz apparecia, discreto nas suas attitudes e mostrando ser um homem gentil.

Dissemos o que nos havia levado até á sua presença.

— O que eu tinha a dizer — principiou — já disse. O "Correio da Manhã" mandou um seu redactor ao meu gabinete e domingo publicou as minhas declarações. Nada tenho a accrescentar. De resto, que terei eu a falar? O commandante da esquadra pediu a sua exoneração. Levei-a ao presidente e a demissão foi lavrada. E', portanto, um caso liquidado, já tendo sido até nomeado o seu respectivo substituto.

— Ha muita simplicidade em tudo isso, não acha, almirante?

(Continúa na 3ª pagina)

O serviço militar e os insubmissos

(HEITOR VARGAS)

O ultimo relatorio publicado pelo Ministerio da Guerra — o de 1926 — consigna que no anno anterior haviam sido convocados, por todas as circumscripções de recrutamento, 24.069 conscriptos sorteados, dos quaes se apresentaram 3.107.

Destes foram julgados incapazes e excluidos 2.551. Restaram, portanto, 20.962! insubmissos e, apenas, aproveitados 556 mancebos!

Estes significativos algarismos evidenciam que, depois de quasi vinte annos de pratica, todo o complicado mecanismo do serviço militar: alistamento, sorteio, convocação, incorporação; as juntas, as circumscripções, a interminavel papelada, os regulamentos e os milhares de contos que com tudo isso se gasta, tem o "archi-ridiculo" e imbecil resultado pratico de serem incorporados, por anno, nas fileiras do exercito, tão sómente pouco mais de meio milhar de soldados!!

E se ha vinte annos as applicações do sorteio vêm conseguindo annualmente aquella fantastica proporção de refractarios, devem existir espalhados por esse paiz afóra, mais de 400.000 insubmissos!

Ora, se assim é e se vivemos num regimen dito democratico — do povo, pelo povo e para o povo — bastariam esses 400.000 cidadãos manifestarem essa formidavel idiosincrasia pelo serviço militar para que não pensassem governantes honestos em insistir na sua execução. [illegible] de uma lei que, se [illegible], teria, para irremediavelmente condemnal-a numa sincera democracia, a da aversão patenteada por ella pelo povo. E mais significativo este indicio da vontade popular, tratando-se de um paiz em que os chefes do Estado, pela manifestação desta mesma vontade, são eleitos por votação pouco superior a 400.000 votos. E que, taes, em votos espontaneos e conscientes nenhum dos eleitos haja conquistado sequer a metade desse numero...

Dir-se-á, no entanto, que não existe esta repulsa e que esse immenso algarismo de insubmissos é devido aos interessados, na sua grande maioria, não terem conhecimento de que foram attingidos pela lei.

Acceitemos esta hypothese como exacta. (Tal hypothese, entretanto, servirá, ainda, para ressaltar motivo mais forte á condemnação do sorteio. E isso porque fica, destarte, provada sua absoluta inefficiencia em alcançar aquelles para os quaes foi creada, sua perfeita inutilidade para o fim que tem em vista. "Per fas et nefas" elle é, pois, claramente impraticavel e inutil. Porque, então, insistir em mantel-o?

O mais simples bom senso, os interesses geraes da nação, a economia que redundaria para os cofres publicos a suppressão de seu dispendioso e carissimo apparelhamento, não aconselham, porventura, que se acabe com elle?

Evidentemente que sim.

Mas, emparelhando com o assombroso numero de refractarios supra apontados, no mesmo relatorio do ministro da Guerra, outras cifras interessantes. São as dos julgamentos e condemnações dos insubmissos. No referido relatorio, no mappa estatistico criminal das forças armadas de 1926, verifica-se, por exemplo, naquelle anno, um julgamento por delicto de insubmissão, quatro individuos desse crime foram absolvidos tres e UM unico condemnado.

Sabendo-se que a insubmissão é um delicto permanente e continuo e que portanto devem existir em 1926, contando com os annos anteriores, mais de 300.000 insubmissos, conclue-se que as sancções da lei do sorteio são de tal maneira inoperantes que desse colossal numero 300.000! de contraventores, consegue essa lei apanhar em suas malhas unicamente quatro dos quaes só UM póde condemnar!!

Será preciso que algo mais se diga para ficar demonstrada, com meridiana clareza, a inutilidade e o [illegible] de semelhante systema para o fim que ella visa?

Não se teria quasi identico resultado [illegible] a Lua, Marte ou Neptuno?

O actual presidente da Republica — provavelmente impressionado com este estado de coisas — houve por bem decretar o indulto para todos os insubmissos.

Todavia, por mais louvavel e meritoria que tenha sido a intenção deste gesto presidencial, veiu elle, apenas, confirmar uma situação de facto para a qual não havia remedio. Não seria possivel condemnar-se quasi meio milhão de brasileiros. Admittindo-se mesmo que as sancções da lei penal militar os pudessem apanhar não teriamos prisões sufficientes para contel-os.

Mas, por mais generoso e magnanimo o proposito do indulto, além de inutil, em o decretando o chefe do executivo, foi procurar meio-dia a quatorze horas...

Assim, a lei do sorteio não tem, nem póde ter, efficiencia para attingir os seus objectivos, como é *manifestamente inconstitucional*.

A Constituição determina que só deve haver o sorteio na falta de voluntariado. E toda gente sabe que o exercito encontra a sua disposição facil e abundantemente voluntarios para o preenchimento dos claros de suas fileiras. Consequentemente, o dever do governo, *ao envés de indultos*, seria reconhecer com honestidade a existencia deste voluntariado — que melhor que ninguem elle sabe que existe — e *mandar sustar a execução do sorteio por illegal*.

Cumpriria, deste modo, sem favor algum, o seu mais elementar dever obedecendo á Constituição.

O Brasil não lhe pede mais...

Não se impressionando, porém, o governo com a legalidade da pratica do sorteio e permittindo que se o execute, *embora certo de sua inconstitucionalidade*, e, ao mesmo tempo, indultando os insubmissos, concorre, simplesmente, para desmoralisal-o.

Estimulando e creando novos e certos insubmissos; habituando o povo a desrespeitar a lei, desprestigiando-a e ridicularizando as autoridades civis e militares que são obrigadas a executal-a; em summa, matando o proprio sorteio, mesmo quando se o considerasse legal, sem sanar de modo algum os seus immensos maleficios. Ao contrario: conservando-os...

Doravante não será possivel serviço militar [illegible], de que não será, que, será indultado. O precedente ficará sempre de pé...

Acontece, tambem, que em boa doutrina constitucional, o indulto [illegible] sem anterior julgamento e condemnação pelos tramites processuaes dos individuos por elle beneficiados, é contrario ao espirito e á letra da nossa magna carta.

E' verdade que o S. T. F., por maioria de votos, concedeu este indulto legal. Esta maioria, entretanto, foi vencedora — como a discussão dos votos no plenario esclareceu — mais por espirito de generosidade e intuito bondoso do que por uma rigorosa analyse do texto constitucional. E' incontestavel, que sob este aspecto, os votos vencidos de dois eminentes de seus membros, eram os que com mais precisão interpretavam a lei maxima.

O indulto a insubmissos representa, pois, uma inconstitucionalidade que não modificou a orientação anti-constitucional da pratica do serviço obrigatorio.

Considerando-se, ainda, mais de perto esse indulto, ha nelle uma grande dóse de ironia...

Assim, os governantes resolvem impôr, "ex-abrupto" o serviço militar... [illegible] heterogeneas... Mandam executar esta salada como lei brasileira, sem attender a condição alguma, inteiramente aberrando com a [illegible] nacional e contra a Constituição... Praticam essa lei inconstitucional com um churrilho de injustiças, bandalheiras, dispauterios; e, no fim, indultam, [illegible] os cidadãos que se não submettem a [illegible].

E' claro que, desta sorte, não são os indultados que fazem jus aos indultos e ao perdão, mas os proprios dirigentes.

O ESCANDALOSO FURTO DAS NOTAS RECOLHIDAS NA CAIXA DE AMORTIZAÇÃO

O réo Cunha Machado, em juizo, protesta contra a sua — demissão —

O réo Antonio Cunha Machado, accusado no escandaloso furto das notas recolhidas na Caixa de Amortização, deu entrada, hontem, no juizo da 1ª vara federal, a um longo protesto contra o acto governamental que o exonera de escripturario da referida repartição.

Para defender a União foi intimado o procurador Andrade e Silva.

DR. MAURILLO DE MELLO

COM 3 ANNOS DE PRATICA NOS HOSPITAES DA EUROPA

DOENÇAS DA GARGANTA NARIZ e OUVIDOS — Apparelhagem completa da especialidade. Chamados a qualquer hora. Consultorio: Rua Republica do Perú, 47 — Tel. Central 1398. Residencia: Rua Machado de Assis, 6 — Tel. Beira-Mar 2001 (16997)

Os commandantes dos contingentes policiaes dos Estados foram recebidos pelo chefe — da Nação —

Em visita de despedida ao chefe da Nação estiveram, hontem, no palacio do Catete os commandantes dos contingentes policiaes dos Estados que vieram tomar parte na parada de 15 de novembro.

A apresentação dos mesmos ao presidente da Republica foi feita pelo ministro da Guerra.

CORREIO AEREO — AVISO

A COMPAGNIE GENERALE AEROPOSTALE leva ao conhecimento do Commercio e do Publico que reduziu a oito dias o tempo de viagem das malas aereas da Europa ao Rio, e que a partir de 22 do corrente mez, as malas para Santos, Florianopolis, Porto Alegre, Pelotas, Montevidéo, Buenos Aires, Paraguay e Chile serão fechadas "todas as quintas-feiras ás 22 horas".

Correspondencias de vinda serão distribuidas pela Companhia á Avenida Rio Branco, 50, ás sextas-feiras até 12 horas, pagando as mesmas taxa postal ordinaria e as sobretaxas de accordo com o Regulamento dos Correios em vigor. (19535)

Um radio do commandante do "Buenos Aires" ao ministro da Marinha

Do commandante Jorge Games, do cruzador argentino "Buenos Aires", que deixou o nosso porto de regresso ao Prata, recebeu o ministro da Marinha o seguinte radiogramma:

"Al partir reiteramos agradecimientos por atenciones recebidas rogando a v. ex. apresentar nuestros respeitosos saludos al excelentisimo sr. presidente, dr. Washington Luis y aceptar v. ex. [illegible] que formulamos por la prosperidad de la Marina Brasilena y por la de v. ex. — Jorge Games, commandante."

O ministro respondeu: "Buenos Aires — Agradecendo vossas saudações de despedida, formulo votos prosperidade Marinha [illegible] á Marinha Argentina [illegible] affectuosa estima."

Para ler no bonde

No Senado:

— O Washington tem recebido, até do exterior, innumeros e calorosos parabens...

— Pelo 2º anniversario do seu governo? pelo deficit que converteu em saldo? Pela abertura de novas estradas de rodagem?

— Qual! Coisa muito mais importante. Elle conseguiu, afinal, prender o motorista causador de um atropelamento, á sua vista, no sabbado ultimo, na Avenida Amaro Cavalcanti...

* * *

O sr. Horta Barbosa declarou que os communistas são peores do que ladrões.

Com certeza, o sr. Horta tem documentos provando que aquellas maroteiras, occorridas na Secretaria do Conselho Municipal e denunciadas, opportunamente pelo sr. Mauricio de Lacerda, foram praticadas pelos futuros intendentes Brandão Rego e Minervino de Oliveira...

* * *

"Durante o curto periodo transcorrido, desde a ultima festa até hoje, largos passos tem sido dados por toda a parte, para uma maior segurança de todos os direitos internos, e externos, de modo que as reclamações entre todos se estreitem cada vez mais, num terreno de mutua e solida confiança."

(Discurso de ante-hontem do sr. Washington Luis.)

Fico a pensar, intrigado,
Nas explosões indigestas:
— As etapas do Barbosa
Só se marcam pelas festas...

O barão de Teffé mandou um enthusiastico telegramma de saudações ao presidente da Republica, pelo segundo anniversario do actual governo.

O barão é um monarchista intransigente e sincero. Não poderia dar maior prova de dedicação á causa monarchica, do que felicitando, pela derrocada em que vae, a actual situação republicana.

"O sr. Polycarpo Remo foi louvado pela assembléa por ter com a sua orientação salvo todos os compromissos da sociedade, cuja situação é de plena prosperidade."

(De um communicado.)

Eu acho o momento extremo e, por isso, bem pensado, tratar de se pôr o Remo tripulando a não do Estado.

Penhores? Menor juro Maior offerta C. B. AUREA BRASILEIRA Avenida Passos, 11 e Rua 7 de Setembro, 187 (17347)

SOB A LEI INFAME

O sr. Macedo Soares appellou

O dr. J. E. Macedo Soares, director do "Diario Carioca", interpoz, hontem, para o Supremo Tribunal, appellação da sentença do juiz federal da 3ª vara, que o condemnou a 4 mezes de prisão, por injurias impressas contra o procurador geral da Republica.

Decretos hontem assignados

O presidente da Republica assignou hontem os seguintes decretos:

Na pasta da Justiça — Sanccionando a resolução legislativa que autoriza a abertura do credito especial de 94:281$942, para pagamento de differença de vencimentos do desembargador em disponibilidade do extincto Tribunal de Appellação do Cruzeiro do Sul, Domingos Americo de Carvalho.

Abrindo os creditos especiaes de [illegible] para occorrer ao pagamento da differença de vencimentos que compete, no periodo de 1 de novembro a 31 de dezembro de 1927, ao desembargador da Côrte de Appellação desta capital, Luiz Guedes de Moraes Sarmento; e de [illegible] para occorrer ao pagamento de [illegible] de vencimentos devidos aos commissarios de [illegible] e officiaes de justiça da Policia Civil do Districto Federal; e de 30:000$000, supplementar á verba n. 9 do artigo segundo da lei n. 5.445, de 14 de janeiro de 1928, e destinado ao pagamento de ajuda de custo aos [illegible] a preencher as vagas na representação nacional.

Exonerando — [illegible] de Almeida Carneiro, a pedido, do auxiliar de escripta do Departamento Nacional de Saude Publica, a pedido, Zaluar Dias, guarda sanitario do sub-directorio de Saude do Porto de Santos, da Directoria de Defesa Sanitaria Maritima e Fluvial do Departamento Nacional de Saude Publica.

Declarando em disponibilidade o dr. Armando Bretas Bhering, lente cathedratico da Escola de Minas de Ouro Preto;

Nomeando — Fernando Gomes dos Santos para auxiliar de escripta do Departamento Nacional de Saude Publica; [illegible]

O "Massilia" de regresso — a Bordeaux —

De regresso a Bordeaux e escalas pelos portos do costume, passou, hontem, pela Guanabara o paquete "Massilia", procedente dos portos do Rio da Prata.

O transatlantico francez, cujas condições sanitarias foram verificadas boas pelo medico da Saude do Porto que procedeu á visita regulamentar, transportou [illegible]

Terminada a apuração do ultimo pleito carioca

Como está constituido, pela eleição e pelos diplomas, o novo Conselho Municipal

O RECONHECIMENTO

Está concluida a apuração do ultimo pleito carioca.

A composição do novo Conselho Municipal, para a legislatura de 1929, 1930 e 1931, é, de accordo com a eleição, e com a expedição dos diplomas, a seguinte:

1º DISTRICTO

	Pleito	Apur.
1 — J. J. Seabra	16.104	14.420
2 — Leitão da Cunha	15.511	13.915
3 — Jeronymo Penido	13.866	13.574
4 — Clapp Filho	11.516	11.248
5 — Lourenço Mégo	10.236	9.513
6 — Philadelpho de Almeida	9.562	8.861
7 — Vieira de Moura	9.425	8.247
8 — Floriano de Góes	9.305	8.417
9 — Costa Pinto	8.050	6.053
10 — Brandão Rego	7.650	7.088
11 — Henrique Maggioli	7.343	6.916
12 — Corrêa Dutra	6.888	5.974

2º DISTRICTO

	Pleito	Apur.
1 — Edgard Romero	15.666	15.249
2 — Mauricio de Lacerda	13.742	12.439
3 — Moura Nobre	13.128	12.494
4 — Caldeira de Alvarenga	11.232	8.101
5 — Nelson Cardoso	11.220	10.316
6 — Mario Barbosa	10.437	9.558
7 — Dormund Martins	10.049	7.977
8 — Felippe Cardoso	9.769	8.729
9 — Ferdinando Labouriau	9.361	8.649
10 — Baptista Pereira	8.893	8.450
11 — Pache Faria	8.821	8.035
12 — Minervino de Oliveira	8.053	7.629

Com a annullação das secções que cairam no decorrer da apuração, naturalmente, alguns candidatos subiram ou desceram na collocação que lhes dera o pleito.

O caso mais interessante de toda a apuração foi a disputa do ultimo logar do segundo districto, entre os srs. Minervino de Oliveira, candidato do Bloco Operario e Camponez, [illegible] e o sr. Carreiro de Oliveira, apresentado pelo Bloco do Triangulo, [illegible] do sr. Cesario Mello [illegible]

[illegible]

AS SECÇÕES QUE CAIRAM, NOS DOIS DISTRICTOS

Cotejando-se o numero de secções que cairam com as apurações anteriores, verifica-se que é relativamente diminuto o coefficiente das actas annulladas no pleito de outubro. [illegible]

Cairam:

[illegible]

OS INTENDENTES QUE SAIRAM DO CONSELHO

E' esta a votação recebida pelos intendentes que concorreram ao ultimo pleito e não foram reeleitos:

Primeiro districto: — [illegible]

Segundo districto: — [illegible]

QUEREM DEPURAR O SR. MINERVINO DE OLIVEIRA?

No ultimo dia da apuração corria insistentemente no recinto da Junta que o ministro da Justiça interviria no reconhecimento de poderes do Conselho Municipal, no sentido de ser depurado o sr. Minervino de Oliveira [illegible]

Affirmava-se que o governo não via com os melhores olhos o ingresso [illegible], de 2 communistas para a assembléa municipal. E, para isso evitar, ainda [illegible] beneficiaria um candidato situacionista — o sr. Carreiro de Oliveira, recommendado pelo "official", [illegible]

[illegible]

O FINAL DA APURAÇÃO DO SEGUNDO DISTRICTO

[illegible]

[illegible]

TUMULTO

A apuração da "zona do triangulo", foi agitada.

[illegible]

[illegible] ... to, um diploma. Onde estão os principios da democracia?

E o sr. Brandão Rego:

— E' a democracia proletaria que os reinvindica!

O SR. CESARIO DE MELLO AGINDO

O sr. Cesario de Mello, declarára que só queria saber de alliança politica se o procurassem... No ultimo dia da apuração andava, no entanto, como uma barata tonta pelo Conselho Municipal. Daria mesa, logares de commissões, apoio no proximo pleito de deputados — tudo, emfim, contanto que fosse reconhecido, em logar do sr. Minervino de Oliveira, que na sua opinião não fôra eleito, o seu candidato, sr. Carreiro de Oliveira.

— Elle hoje — dizia o sr. Mauricio de Lacerda — dá até os fios de sua barbaça, que é ainda virgem...

Que sairá de tudo isso?

O sr. Baptista Pereira, quando caiu a 5ª secção do Espirito Santo, que se quer recompor, dizia ao sr. Carreiro de Oliveira:

— Fique socegado. Você terá o diploma. Se não o tiver, não custará o Poder Verificador reconstituir uma acta...

COMO O SR. LABOURIAU ENCARA O CASO

O democrata sr. Ferdinando Labouriau, a proposito da propalada depuração do candidato operario, dizia:

— Sou pelo diploma. Nós do Partido Democratico, respeitaremos o resultado a que chegou, correctamente, a Junta Apuradora, para expedir o diploma ao sr. Minervino de Oliveira.

Quer isso dizer que estão, desde já, em qualquer hypothese, com o candidato diplomado, os srs. Mauricio de Lacerda, Leitão da Cunha, Ferdinando Labouriau e Brandão Rego.

O sr. Baptista Pereira, á respeito, assim se exprimia:

— Quanto a esse caso, não posso adeantar coisa alguma propriamente. Vou estudal-o detidamente. Depois de ouvir os meus amigos, aquelles a quem devo exclusivamente a minha eleição é que darei a minha opinião, que não deixará de ter um cunho positivo de politica pessoal.

O RECONHECIMENTO, NA SEXTA-FEIRA

E' ao meio dia de sexta-feira, 23, que se inicia o reconhecimento dos novos intendentes, no recinto das sessões do Conselho Municipal.

Nesse dia, reunidos em commissão verificadora de poderes, presidida pelo sr. J. J. Seabra, (o mais velho) e secretariada pelo sr. Floriano de Góes (o mais moço), os novos intendentes farão a entrega de seus diplomas e elegerão o relator do pleito, que terá, de accordo com o regimento interno, dez dias para elaborar o seu parecer, do qual os interessados só terão vista, antes de ser designado para figurar na ordem do dia, por tres dias.

O DELEGADO PEDRO OLIVEIRA SOBRINHO COMMUNISTA!

Numa roda em que, além de outras pessoas e um jornalista, se achava o sr. Mauricio de Lacerda, dizia o sr. Moura Nobre no ultimo dia da apuração:

— Vieram dizer-me que a policia iria incommodar-me porque os recibos do aluguel da séde do Bloco Operario e Camponez eram tirados no meu nome. Se eu me assusto com pouca coisa... Pois o delegado Oliveira Sobrinho, além de ser sergipano como eu, até é meu eleitor no Engenho Velho, e votou em mim, nessa eleição. Em mim, (disse ainda, batendo no peito), eu, que sou communista.

O SR. HORTA BARBOSA E O COMMUNISMO

Noutro ponto, numa roda de funccionarios, falava o sr. Horta Barbosa, director da secretaria do Conselho, sobre a pretendida degolla do sr. Minervino de Oliveira.

Passando, um jornalista, por pilheria, exclamou:

— Olá, "seu" chefe, communista...

O sr. Horta Barbosa retrucou:

— Communista, não! Communista, para mim, é synonymo de ladrão!

(Textual).

O SR. BRANDÃO REGO COM O NOME NA HISTORIA

Numa roda mais numerosa, discutiam os srs. Pache de Faria e Brandão Rego, que é parente do ex-governador de Alagôas, deputado Costa Rego, sobre assumptos eleitoraes communistas.

O sr. Brandão Rego explicava que, ao contrario do que acontecia na Russia, no Brasil uma reduzida minoria de millionarios cavalgava a grande massa.

— Mas, então — commentava o sr. Pache de Faria — na Russia não ha egualdade, porque uma classe é cavalgada pelo proletariado...

E o sr. Brandão:

— E é justo; é a maioria sobrepondo-se á minoria. E nós, que combatemos os millionarios, os argentarios, os capitalistas, por uma convicção scientifica, tudo fazemos pela grande massa humilde o pobre, que é a proletaria.

— Isso toda pessoa de bom coração faz... — houve quem dissesse.

— Emfim, — concluia o sr. Brandão Rego — aguardemos os factos: a historia tudo dirá...

O SR. MAURICIO DE LACERDA E AS DECLARAÇÕES DO SR. BRANDÃO REGO

Interpellado sobre o que ha dias, a seu respeito dissera o sr. Brandão Rego, respondeu o sr. Mauricio de Lacerda:

— Eu não sou communista?! Eu não sou é do Partido Communista...

MANDOVANI, CHAGAS E MOREIRA MACHADO ELEITORES?

Quando ia mais accesa a discussão sobre assumptos eleitoraes entre os srs. Pache de Faria, Mauricio de Lacerda e Brandão Rego, na qual, de vez em quando, tomava parte o sr. Philadelpho de Almeida, houve um momento em que se fizeram allusões aos matadores de Conrado Niemeyer.

O sr. Mauricio de Lacerda:

— Mas o Chagas, o Mandovani, o Vinte e Seis e o Moreira Machado são, "seu" Pache, seus eleitores no Meyer?

E logo após:

— Que bellos eleitores!

E sem se refazer, ainda, do espanto que caira:

— Essa é melhor do que a de estarem os delegados votando em communistas...

O COMPROMISSO REPUBLICANO DO SR. BRANDÃO REGO

Os srs. Brandão Rego e Minervino de Oliveira, ao tomarem posse de suas cadeiras de intendente carioca, terão, de accordo com o artigo 7 do regimento interno do Conselho Municipal, de fazer, textualmente, o seguinte compromisso:

— "Prometto manter, cumprir "com lealdade" e fazer respeitar a "Constituição Federal", a Lei Organica do Districto Federal, as leis emanadas do Conselho Municipal e promover, quanto em mim couber, o bem publico e a prosperidade deste Districto."

E em seguida, cada qual, a sua vez, solennemente:

"Assim o prometto."

O sr. Horta Barbosa, que se diz entendido das coisas regimentaes, dizia, porém, que havia uma outra fórma de manter o compromisso. E' esta:

— "Prometto manter, cumprir com lealdade e fazer respeitar a Constituição da Terceira Internacional, a Lei Organica do Bloco Operario e Camponez e as emanadas do Partido Communista e promover, quanto em mim couber, o bem publico do proletariado deste Districto."

E depois, com maior convicção:

Assim o prometto."

UM PROTESTO PREVENTIVO

Uma grande commissão de chauffeurs de caminhões, todos eleitores do Bloco Operario e Camponez, esteve, hontem, em nossa redacção, para protestar contra a planejada "degolla" dos candidatos do seu partido, srs. Minervino de Oliveira e Octavio Brandão. Disseram os membros dessa commissão, que um trabalho de sapa está sendo preparado pela facção Frontin, Dodsworth e Cesario para a depuração dos intendentes eleitos.

Fazem publico o seu protesto, responsabilizando, desde já, essa facção politica pelo criterio com que pretendem conspurcar direitos legitimamente adquiridos.

NO SENADO

O sr. Lauro Sodré evocou a data da Bandeira

O abalisado "mathematico" sr. Pereira Lobo presidiu a sessão hontem do Senado. Por ahi pode-se vêr a importancia de que a mesma se revestiu...

O sr. Lauro Sodré occupou o expediente, recordando a data da bandeira e fazendo considerações sobre a proclamação da Republica. Concluiu mandando á mesa um requerimento em que pedia a transcripção nos annaes de um artigo a proposito escripto pelo saudoso chefe da escola positivista brasileira, o sr. Raymundo Teixeira Mendes.

Na ordem do dia foram approvados dois projectos:

em 3ª discussão, a proposição da Camara, fixando a despesa do Ministerio da Guerra, para o exercicio de 1929, nas quantias de 200:000$000, ouro, e de....... 281.978:515$199, papel, com os serviços subordinados ao mesmo departamento;

em 2ª discussão, a proposição da Camara, que autoriza a abrir, pelo Ministerio da Fazenda, o credito especial de 33:155$450, para pagamento a Antonio Pedro Epiphanio, em virtude de sentença judiciaria.

O sr. Felippe Schmidt requereu urgencia para que entrasse na ordem do dia de hoje o orçamento da Marinha.

ORÇAMENTO DA JUSTIÇA

Está sobre a mesa, para receber emendas, durante duas sessões consecutivas, em 3ª discussão, a proposição da Camara, fixando a despesa do Ministerio do Interior para o exercicio de 1929, nas quantias de 22:514$000, ouro, e de 141.904:250$814, papel com os serviços subordinados no mesmo departamento (*ultimo dia*).

ORÇAMENTO DO EXTERIOR

Tambem se encontra sobre a mesa, durante duas sessões consecutivas, para receber emendas, em 3ª discussão, a proposição da Camara, fixando a despesa do Ministerio das Relações Exteriores, para o exercicio de 1929, em 6.036:038$590, ouro, e 3.647:062$, papel, com os serviços subordinados ao mesmo departamento (*primeiro dia*).

Faltou numero na Camara

Por falta de numero, não houve, hontem, sessão na Camara. Sómente, segundo a lista da porta, compareceram 50 deputados.

O aproveitamento de terras na Italia

Roma, 19 (U. P.) — Communicam de Ozieri, Sardenha, que, dando execução aos planos de irrigação e fertilização da terra, formou-se um Consortium sob a presidencia do podesta Chiessa, que se encarregará dos trabalhos na planicie de Chilivani, em uma extensão de trinta e seis mil hectares.

O PAE DA AVIAÇÃO

O Partido Democratico e Santos Dumont

Communicam-nos do Partido Democratico do Districto Federal:

"A commissão executiva da grande consagração a Santos Dumont, por occasião de seu regresso ao Brasil, será hoje recebida em audiencia especial pelo prefeito, do qual solicitará a conservação das luminarias da avenida Rio Branco até á chegada do Santos Dumont, bem como a cessão do Theatro Municipal para ser nelle realizada uma imponente solennidade civica com a presença das altas autoridades e do corpo diplomatico, e dedicada á glorificação das descobertas do grande vulto nacional."

QUEM O ALHEIO VESTE...

O que é a ethica profissional do "Correio Paulistano"

O grande escriptor portuguez Julio Dantas, nosso collaborador, nas chronicas semanaes que publica no "Correio da Manhã", declara expressamente que ellas são especialmente escriptas para o "Correio da Manhã".

Apezar da sua declaração, o "Correio Paulistano" achou de transcrever, edição de 11 do corrente, um dos ultimos artigos do illustre poeta e dramaturgo luso sobre o livro do sr. Menotte del Picchia, sem, ao menos, a vaga cerimonia de assignalar de onde havia surripiado a transcripção, que lhe não autorizamos.

O "Correio Paulistano" tem da ethica profissional a mesma noção que guarda da ethica eleitoral. Defende todas as fraudes do P. R. P. Não reconhece no eleitor o direito de propriedade do seu voto. Dahi, por coherencia, avançar nas publicações alheias, com o mesmo desembaraço com que apoia e louva a industria official das actas falsas.

O Parlamento italiano em ultimos preparativos

Roma, 19 (U. P.) — O Senado reuniu-se hoje de tarde, approvando o accordo internacional sobre a administração de Tanger e diversas outras medidas sem importancia, suspendendo a sessão. A Alta Camara reunir-se-á novamente amanhã.

A Camara dos Deputados iniciará na proxima quinta-feira a sua sessão final. Confirma-se a noticia de que no ultimo dia dos trabalhos legislativos, o presidente do Conselho, sr. Mussolini, pronunciará importante discurso, passando em revista a obra do Parlamento nos ultimos cinco annos.

O fantasma da revolução

A policia paulista apavorada com um Siqueira Campos - Barbas que assombram...

(*Da nossa succursal em S. Paulo, em data de 18*)

Não é só a policia carioca que, como no caso recente do jornalista pernambucano, vive assombrada com tramas revolucionarias. A policia daqui, tambem, por intermedio da delegacia especializada de Ordem Politica e Social, anda preoccupada com a possibilidade de terem os revolucionarios exilados entendimentos com pessoas aqui residentes e perturba-se com a existencia em São Paulo de parentes do tenente Siqueira Campos. Chegou mesmo a admittir a hypothese de se encontrar aqui aquelle valoroso militar. Em consequencia, escolheu para alvo de uma arbitrariedade, que redundou em ridiculo, a pessoa do sr. Amancio de Siqueira Campos, irmão daquelle chefe revolucionario.

Reside o sr. Amancio de Siqueira Campos em Guarulhos, onde possue um sitio. Ante-hontem, ás 10 horas da manhã, quando se dirigia para sua propriedade, conduzindo no automovel uma porção de adubo, foi, no Braz, detido por dois agentes de policia, que o prenderam em nome do dr. Ibrahim Nobre. Declarado incommunicavel e sem poder tomar qualquer providencia, nem mesmo no sentido de prevenir a sua senhora, que se achava em casa, em Guarulhos, na companhia unicamente de uma filhinha de seis mezes, teve o seu automovel dirigido para destino differente, com prejuizo de seus interesses. Conduzido á delegacia de Ordem Politica e Social, ali permaneceu até tres e meia da tarde, sem saber o motivo de sua reclusão.

Só então conseguiu o sr. Siqueira Campos avistar-se com o delegado Ibrahim Nobre, que, respondendo á pergunta feita pelo detido sobre as razões de sua prisão, disse:

— O senhor está aqui por engano. Creia, simplesmente por engano. Ha tempos, o senhor se apresentava em São Paulo com mais linha... Essas barbas de agora o comprometteram.

— Em summa, redarguiu-lhe o sr. Siqueira Campos, eu fui preso porque trago minhas barbas crescidas?

— Perfeitamente. E assim, dessa maneira, a sua semelhança com seu irmão, o coronel revolucionario Siqueira Campos, é completa, é impressionante.

E veiu então a saber o detido que, ha mais de uma semana agentes de policia vigiavam a sua casa e seguiam-lhe os passos, procurando relações com pessoas que tinham negocios com o sr. Siqueira Campos. A policia intentava descobrir a pista de seu irmão, o tenente Antonio de Siqueira Campos, que se suppunha estar em São Paulo, abrigado na casa do detido. Haviam, porém, chegado já os inspectores á constatação de que na casa do sitio de Guarulhos só residiam o sr. Amancio Siqueira Campos, sua senhora e uma filhinha. Não se comprehendia, por isso, com maioria de razão, a violencia exercida contra o pacifico sitiante.

E eis como umas barbas crescidas puzeram em sobresalto a policia paulista e deram motivo a uma arbitrariedade exercida contra um pacato cidadão que, pelo simples facto de ser irmão do heroe de Copacabana, soffreu um vexame, contra o qual, aliás, protestou em termos energicos perante a autoridade.

Por esse grotesco episodio que, no final de contas, sómente ridiculo póde chamar sobre a policia de São Paulo, se vê como as autoridades andam assombradas por aqui.

Em um passeio ou numa viagem maritima V. Excia. não deverá se esquecer de um BINOCULO LEITZ, pois elle vos proporcionará momentos agradabilissimos.

—:—

QUEIRA CONSULTAR OS NOSSOS PREÇOS

LUTZ, FERRANDO & Co. Ltda. OUVIDOR 88 — GONÇALVES DIAS 40 RIO DE JANEIRO — RUA 15 DE NOVEMBRO, 47 — S. PAULO

NOTICIAS DO ITAMARATY

O Ministerio das Relações Exteriores, que fez, opportunamente, distribuir por todas as delegações que concorreram á Conferencia Parlamentar do Commercio, em setembro do anno passado, no Rio de Janeiro, um film consignando aspectos daquella Conferencia, e, de modo geral, do Brasil, tem recebido, das nossas missões diplomaticas, em resposta ás instrucções que lhes dera sobre o assumpto, noticia da exhibição do mesmo film, em diversos paizes.

Agora mesmo, chega-lhe de Praga o seguinte telegramma:

"Commemorando o 15 de novembro, o film nacional foi exhibido no salão de festas da Municipalidade, deante de selecta assistencia, notando-se ministros de Estado, inclusive o chanceller Benés, altas autoridades do paiz, corpo diplomatico, alta finança, commercio, industria e imprensa. O film despertou grande admiração pelas bellezas e progressos do Brasil, sendo alvo o nosso paiz de calorosas manifestações. A exhibição se reproduzirá."

— O sr. Octavio Mangabeira, ministro das Relações Exteriores, deu hontem sua habitual audiencia aos embaixadores acreditados junto ao nosso governo.

— O sr. Octavio Mangabeira, recebeu de Jaguarão o seguinte telegramma:

"*Jaguarão*, 17 — 11 — 28 — Congratulando-nos com v. ex. pela definitiva ratificação, celebrada em Montevidéo, referente aos ramaes ferreos Brasil-Uruguay, novamente este comité agradece os patrioticos serviços prestados por v. ex. e que jamais os jaguarenses olvidarão. Respeitosas saudações. Basilio Wildt, presidente — Polinicio Espinosa, secretario".

União Beneficente e Politica 3 de Maio

Amanhã realiza-se uma assembléa geral extraordinaria para eleição de cargos vagos e demais assumptos sociaes.

Os passageiros do "Flandria"

Procedente de Amsterdam e escalas pelos portos do costume, fundeou na Guanabara, hontem, pela manhã, o "Flandria", que a Saude do Porto encontrou em bom estado sanitario e, por isso, deu-lhe livre pratica para atracar ao cáes.

Dentre os passageiros aqui desembarcados notam-se o conde F. de Dessevilers e o sr. C. V. Batalha Reis, consul portuguez.

Viajam em transito o consul argentino Juan Carlos Massa, banqueiro Francis Cosdery Ford e consul yugo-slavo em Buenos Aires Vaclow Kresta.

INFORMAÇÕES UTEIS

CENTRAL DO BRASIL — Partidas de D. Pedro II para S. Paulo SP1, ás 4,50 da madrugada; RP1, 6,30 e RP3, 7,30 da manhã; NP1, ás 7 horas da noite; NP3, ás 8 horas da noite; LP1, ás 9 horas da noite, e NP5, ás 10 horas da noite. Chegadas: NP2, ás [illegible] horas, NP4, ás 8 horas, LP2, ás [illegible] horas e NP6, ás 10 horas da manhã; RP2, ás 6,30, RP4, ás 8,40 e SP2, ás [illegible] da noite, annexo RP4.

Partidas para Minas [illegible] — S1, 4,50 da madrugada até Lafayette; R1 (Bello Horizonte), 6 horas da manhã; N1, 6,30 da noite, e N3, 8,30 da noite, e S3, 4,10, até Entre Rios. Chegadas: N2, de Bello Horizonte, 8,30 e N4, 11,55 da manhã; R2, 9 horas da noite; S2 de Lafayette, ás 11 horas da noite e S4, de Entre Rios, ás 1,40 da manhã.

— Os trens RP1, RP3, RP2 e RP4 circulam com carros restaurantes e salões entre D. Pedro II e Norte. Na linha mineira, circulam com restaurantes e salões, os trens R1 e R2, entre D. Pedro II e Bello Horizonte.

ESTRADA DE FERRO DE THEREZOPOLIS — Subidas, de Barão de Mauá (A 1) ás 6,30 da manhã; ás 5 da tarde (A 3). A's 2 horas (A 5), só aos sabbados.

De Therezopolis: ás 6,35 da manhã (A 2); ás 4,55 da tarde (A 4).

TRENS DE PETROPOLIS — Horarios de verão — Partidas: ás 6 horas; 8,35 e 12 horas; 1,30 da tarde; 3,30, 4,30, 5,30 e 6,30; 8,10 da noite. (Feriados e santificados) — 6 horas, 7,30, 8,35, 10,30 da manhã; 3,30 e 5,30 da tarde e 8,30 da noite. Horarios de inverno — Partidas: 6 horas, 8,35, 12 horas; 1,30, 5,30 da tarde e 8,10 da noite. (Feriados e santificados) — 6 horas, 7,30, 8,35 e 10,30 da manhã, 3,30, 5,30 da tarde e ás 8,10 da noite. O trem de 12 horas circula ás 12 horas circula ás segundas, quartas e sextas-feiras e o trem de 1,30 da tarde, ás terças e quintas-feiras e sabbados.

E. F. CORCOVADO — Estação Cosme Velho para Paineiras — De manhã: 6,15, 8,00, 9,15 e 10,45; á tarde: 1, 2, 4, 5, 5,30, 6,30; á noite: 7,30, 8,00, 8,30 e 10 horas. O trem das 10,45 da manhã vae ao Alto, caso tenha dez passageiros e o de 2 horas da tarde, caso não chova. Os trens de 9,15 da manhã, 4,00, 5,30 da tarde e 10 horas da noite, só correm de janeiro a março e os de 5 horas da tarde e 8 horas da noite só em abril a dezembro. Aos domingos ha trens de hora em hora a partir das 8 horas da manhã ás 10 horas da noite. Das 9 da manhã ás 5 da tarde, todos os trens vão ao Alto. Os trens de 9 e 10 horas da noite são facultativos.

LINHA AEREA — Estação Praia Vermelha — Carros de meia em meia hora, das 8 da manhã ás 10 horas da noite. Aos sabbados e domingos, até meia noite. Em noites festivas, as viagens se prolongarão, mediante aviso prévio, até depois da meia noite. Effectuar-se-ão viagens extraordinarias, todas as vezes que para as mesmas houver lotação.

LEOPOLDINA RAILWAY — De Nictheroy, expresso para Campos, Miracema, Itapemirim, Porciuncula e ramaes correspondentes, ás 6,30 diariamente; para Friburgo, Cantagallo, Macacú e Portella, expresso diario, ás 7 horas; para Friburgo, ha um trem de passeio aos sabbados, partindo de Nictheroy, ás 7,45. O nocturno para Campos, Itapemirim e Victoria, parte da Estação Barão de Mauá, ás 9 horas da noite, ás segundas, quartas e sextas-feiras, indo o de quarta-feira sómente até Campos.

DELEGADO DE DIA

Está de serviço, hoje, na Repartição Central de Policia, o 2º delegado auxiliar.

PAGAMENTOS

NO THESOURO NACIONAL — Na 1ª Pagadoria serão pagas hoje as folhas atrazadas.

NA PREFEITURA — Pagam-se hoje as seguintes folhas de vencimentos, referentes ao mez de outubro findo: professores cathedraticos, de J a Z, titulados da Directoria de Obras e Viação, e mestres e contra-mestres de escolas primarias.

SUMMARIOS DE HOJE

Estão marcados para hoje, nas varas criminaes, os summarios de culpa dos seguintes accusados:

Na 1ª: Gabriel Pereira de Carvalho e Augusto Moniz Cardoso; na 2ª: Antonietta Moniz, Estephania de Oliveira, Ataliba Soares e João Vicente; na 3ª: Otto Singer, Fernando Alberto, Carlos Garcia e Adonio de Albuquerque Rosa; na 4ª: José Candido de Souza, Waldemar Vicentino, Antonio Pinto de Abrantes e Zeferino Ayres; na 5ª: Waldemiro Martins, Antonio Rodrigues, Mario Barbosa Abreu, Waldemar de Oliveira, Manoel Pereira e Alcides de Campos; na 7ª: Huá Pragana, Mano elJosé Martins de Castro e Guilherme Romary, e na 8ª: Augusto Rangel, Pedro Pereira de Souza, Antonio Alves, Manoel da Silva Moura e Francisco Monteiro.

A substituição do commandante-chefe da esquadra

Os commentarios que o novo caso creado pelo governo está despertando

A readmissão do tenente Cascardo e de seus companheiros no quadro social do Club Naval

(Continuação da 1ª pagina)

— Pois foi isso apenas o que houve.

— Mas os motivos da exoneração?

— Não lhe poderei dizer. São coisas intimas, que sómente a pessoas directamente interessadas está em condições de esclarecer. Como saberei das razões que actuaram no espirito daquelle que solicitou a sua demissão? Evidentemente, nesse terreno não entrarei.

— Comtudo, acha v. ex. que o Club podia readmittir os officiaes que fizeram o levante do "São Paulo"?

— E' uma questão de inter-

O tenente Cascardo, cuja readmissão no Club Naval provocou as iras do governo

pretação dos estatutos e que constitue um acto soberano daquella tradicional agremiação.

O ALMIRANTE ISAIAS DE NORONHA

O almirante Isaias de Noronha, em cuja residencia tambem estivemos hontem á noite, declarou-nos, antes de mais nada, que não daria nenhuma entrevista. Tinha tomado uma resolução firme a esse respeito. Não falaria sobre o incidente. O que houvera occorrido, estava no dominio publico e ao alcance de todas as intelligencias. O Club Naval acceitára uma moção dos seus socios, escripta em termos suaves, providenciando sobre a readmissão de varios associados, que anteriormente tinham sido eliminados pelo conselho director da casa.

Tratava-se, claramente, de uma idéa que não feria os estatutos da sociedade e que o seu presidente não poderia deixar de acceitar. Ventilasse ella um caso politico — como a amnistia, por exemplo — e certamente não teria sido sujeita á deliberação da assembléa. Vasada, porém, em termos cortezes, sem ferir susceptibilidades, estava em condições de ser posta a votos, como de facto fôra.

Ao que sabemos, a attitude do governo, na questão, teria surprehendido deveras o almirante Noronha, o qual já estava até com a sua bagagem arrumada para seguir, hontem, ás 6 horas da tarde, para as manobras.

Na curta demora que tivemos em casa de s. s., notámos que havia, de sua parte, uma certa irritação relativamente ao acontecido; mas não nos foi possivel entrar em minucias. Homem de poucas palavras, o almirante Noronha com certeza guardará para si o desgosto que porventura tenha soffrido.

De qualquer maneira, a verdade é que o almirante não quiz dar nenhuma entrevista sobre o caso.

A DEMISSÃO DO ALMIRANTE NORONHA E A NOMEAÇÃO DO SEU SUBSTITUTO

Na pasta da Marinha, o presidente da Republica assignou, hontem, decretos exonerando, a pedido, do cargo de commandante em chefe da esquadra, o contra-almirante José Isaias de Noronha e nomeando para substituil-o o official de egual patente Francisco Alves Machado da Silva.

O contra-almirante Francisco Alves Machado da Silva exercia o cargo de director geral de Portos e Costas, do qual foi exonerado.

Depois de lavrada a sua exoneração, o contra-almirante Isaias de Noronha apresentou-se ao chefe da nação, acompanhado do capitão de mar e guerra Tancredo de Gomensoro, que assumira, automaticamente, o cargo de commandante em chefe da esquadra, até que fosse nomeado o substituto daquelle.

COMO SE TERIA DADO A DEMISSÃO DO ALMIRANTE NORONHA

A respeito de como se teria dado exoneração do almirante Isaias de Noronha, correm noticias desencontradas e versões variadas. A mais corrente é que o almirante Pinto da Luz foi o primeiro a se entender com o commandante em chefe da esquadra, falando-lhe, ahi, com muita franqueza. A attitude do sr. Noronha, — ter-lhe-ia dito — presidindo a reunião do Club Naval, deixara-o numa situação deveras critica. Não se concebia, disse o ministro da Marinha, que 276 officiaes da Armada se reunissem, assignassem uma moção, tomassem uma attitude da gravidade daquellas e elle ministro só soubesse do facto depois de consummado... Concluindo, teria, então, o sr. Pinto da Luz transmittido ao almirante Noronha o convite do presidente da Republica para uma conferencia, fazendo-lhe um appello afim de que chegasse com o chefe do Estado a uma solução honrosa e satisfatoria...

A CONFERENCIA DO PRESIDENTE COM O ALMIRANTE NORONHA

A conferencia, ao que se assegura, effectuou-se, realmente, e o commandante em chefe da esquadra portou-se com sobranceria e com altivez.

O sr. Washington Luis falou da má impressão causada no seu espirito pela resolução do Club Naval, readmittindo officiaes revolucionarios que haviam sido muito bem excluidos... A esta altura, obtemperou o almirante Noronha que o Club Naval não era um club militar, mas um club civil. Lá dentro, elle, Noronha, não era o almirante, como o sr. Pinto da Luz não era o ministro; eram simplesmente socios como os outros, embora pudessem ser chamados, nesta ou naquella vez, para este ou aquelle cargo da directoria.

Das directorias fazem sempre parte officiaes de patente inferior, os quaes mandavam mais do que o almirante, que fosse simplesmente socio. Citava isso para mostrar que lá não se fazia distincções de patentes.

O sr. Washington respondeu ao sr. Noronha que esses argumentos eram, de facto, verdadeiros, mas escapavam á percepção do grande publico. O facto é que a moção do Club Naval, tivesse ou não a intenção de marcar qualquer desacato ao governo, dava margem, francamente, aos commentarios que se estavam fazendo... E a sua impressão, quanto a isso, era positivamente dolorosa.

Nesta ponto, ao que se diz, o presidente da Republica insinuou francamente ao almirante Noro-

Almirante Pinto da Luz, ministro da Marinha

nha que deixasse a presidencia do Club Naval, e o almirante respondeu, altivamente, dando a sua demissão de commandante em chefe da esquadra.

OUTRA VERSÃO

Outra versão corria tambem nas rodas militares. A de que o presidente não insinuou pessoalmente ao almirante Noronha que deixasse a presidencia do Club Naval, mas lhe mandou dizer que optasse entre ella e o commando da esquadra. A isso o sr. Noronha teria, então, respondido:

— Prefiro ficar com os meus companheiros e com a minha classe...

E mandou o seu pedido de demissão.

O ALMIRANTE NORONHA NÃO DEIXARA' A PRESIDENCIA DO CLUB NAVAL

Procuramos saber no Club Naval que é que havia de positivo, a respeito do boato posto em circulação sobre uma possivel renuncia do almirante Isaias de Noronha.

Um amigo do almirante contestou formalmente a noticia, asseverando que o ex-commandante da esquadra continuaria firme na presidencia do Club Naval. Nem seria, mesmo, de esperar outra attitude sua, e que poderia parecer um desamparo e uma demonstração publica de falta de attenção com os seus camaradas que subscreveram a moção.

REUNIÃO EXTRAORDINARIA DO CLUB NAVAL?

O dia inteiro foi dos boatos e constas... Entre estes havia o de que o Club Naval ia se reunir secreta e extraordinariamente para tratar do assumpto.

Adeantava-se mais que uma moção vae ser apresentada de solidariedade com o almirante Isaias de Noronha, o que demonstra, ao contrario do que malevolamente se espalhou, não haver nenhuma intenção de recuo por parte dos que fizeram readmittir ás fileiras do Club os seus camaradas revolucionarios que tinham sido injustamente eliminados do quadro social.

O MINISTERIO DA MARINHA, EM FACE DO PRESIDENTE DA REPUBLICA

A attitude do almirante Pinto da Luz em face do presidente da Republica tem sido objecto de largos commentarios.

O ministro da Marinha declarou, na entrevista concedida no domingo ao "Correio da Manhã", que a "acção do Club Naval, entidade apenas associativa, é toda interna, nada affectando, directamente, á alta administração naval. Assim como o Club eliminou os revolucionarios do seu quadro social, os readmittiu agora: um facto simples e natural".

Ora, o presidente da Republica acceitando, senão insinuando, a demissão do almirante Noronha, deu uma demonstração publica de que não vê o facto pelo mesmo prisma que o seu ministro.

Era isso o que se commentava, accrescentando-se que, se o sr. Washington Luis tivesse achado o occorrido "um facto simples e natural, de ordem interna do Club, nada affectando a alta administração naval", se o sr. Washington achasse isso, é claro que não haveria acceitado a exoneração do almirante Noronha.

A ESQUADRA PARTIU

Afim de concluir o programma das manobras iniciadas ha cerca de dois mezes, a esquadra deixou hontem, ás 2 horas da tarde, o nosso porto com destino á Ilha Grande, em cujas aguas esses exercicios vem sendo realizados, sob o commando do capitão de mar e guerra Tancredo Gomensoro, em virtude da exoneração do almirante Isaias de Noronha, que, pouco antes da partida, esteve a bordo do navio capitanea, afim de transmittir as funcções do seu alto cargo áquelle official. Nomeado já o substituto da alta patente exonerado, que é, como dissemos em outra local, o almirante Machado da Silva, deverá este, ainda hoje, depois das apresentações de pragmatica, partir para aquella ilha, afim de assumir o seu posto.

A MAIORIA DA CAMARA NÃO DEU NUMERO, RECEANDO OS DEBATES

Um recurso estrategico da maioria foi a causa unica da falta de sessão de hontem. Havia quorum bastante. Nem mesmo se poderia allegar a ausencia do leader. O sr. Villaboim, desde cedo, estava na casa...

A maioria receou que o incidente do Club Naval, que culminou com a exoneração do commandante da esquadra, fosse levado á tribuna. E, por via das duvidas, contramarchou estrategicamente: comprimiu a lista, de parte, de ordinario tão elastica...

Realmente, o assumpto seria examinado pelo plenario. O sr. Salles Filho já se inscrevera para fazel-o. Outros oradores o succederiam, analysando os aspectos politicos da attitude do presidente da Republica e pondo em realce a sua significação. Dahi não ha como negal-o, á fogueira, não iria grande distancia. A maioria, sempre intransigente, não vê com bons olhos as divergencias aos actos do executivo. Não se furtaria, por isso, de esperar a [illegible]. E, como palavra puxa palavra, o salseiro seria fatal...

Foi essa uma das razões das encolhas do *leader*. A agua fria — 24 horas de espera — acalma os animos, fazendo esquecer. E fiada nessa verdade parlamentar é que a maioria assim agiu...

De qualquer modo, nada evitará que a conducta presidencial soffra criticas que se impõem. O sr. Salles Filho pretende occupar, hoje, a tribuna. E' bem possivel que o não possa fazer no expediente, que se acha tomado por inscripções anteriores. Restará, entretanto, á minoria e áquelle deputado carioca o recurso das questões de ordem (não vimos na ultima sessão um representante pernambucano servir-se desse meio, por inspiração da Mesa, para defender a policia?), não contando o, sempre legitimo, das discussões dos projectos.

Havendo sessão, o dia de hoje terá, portanto, debates bem animados, embora a contragosto dos elementos governamentaes.

NO QUARTEL-GENERAL

A deliberação da assembléa do Club Naval, com relação aos officiaes exilados, e a exoneração do almirante Isaias de Noronha presidente do Club do cargo de commandante em chefe da esquadra, desde que foi conhecida no Exercito, causou commentarios, que, entretanto, não são conhecidos ainda.

Pensam uns que o acto do governo foi precipitado e outros esquivam-se até de falar sobre o assumpto. No quartel-general, os boatos eram muitos e encaravam diversas questões. No fundo, era consideravel o numero de officiaes que achavam digna a attitude do almirante demissionario.

Fallecimento em Minas

Juiz de Fóra, 19 (A. A.) — Falleceu a sra. Epomina Baptista Paula, esposa do sr. José de Paula, commerciante nesta cidade.

UMA FIGURA DO MUNDO POLITICO SUL-AMERICANO

Deve chegar amanhã a esta capital o dr. Eligio Ayala, ex-presidente da Republica do — Paraguay —

Passageiro do "Western World", está desde hontem em terras do Brasil o sr. Eligio Ayala, que acaba de deixar a presidencia da Republica do Paraguay.

S. ex., que passa em viagem para os Estados Unidos da America, desceu no porto de Santos,

O ex-presidente Ayala

sendo ali recebido por um representante do governo de S. Paulo, que o acompanhou á capital paulista, onde permaneceu como hospede daquelle governo até hoje, quando virá para o Rio, pelo nocturno de luxo.

Chegando a esta capital amanhã, pela manhã, afim de retomar aqui o "Western World", o ex-presidente do Paraguay será distinguido com attenções especiaes durante as horas em que permanecer no Rio de Janeiro.

HOJE
2 PREMIOS DE
100
CONTOS
Centro Loterico
Travessa do Ouvidor, 4
(D 31218)

Teve um pé esmagado sob as rodas de um trem

O menor Onezio de 15 annos, filho de Theodosio dos Santos, residente em Agostinho Rocha, foi colhido por um trem, esta manhã, na estação de São Pedro, ramal do Rio d'Ouro, ficando com o pé direito esmagado.

Foi soccorrido pela Assistencia do Meyer e internado no Prompto Soccorro.

A VISITA DE UM VEGETARIANO

Como nos falou Lhau Masc Araujo

Inclinado á meditação mais do que á leitura, Antonio Geraldo Mascarenhas d'Araujo Lhau, o vegetariano que ora nos visita, educou o seu espirito na contemplação da Natureza, livre de qualquer preceito já formulado, que pudesse influir na concepção que della viria formar.

Bondoso por indole, a vida de

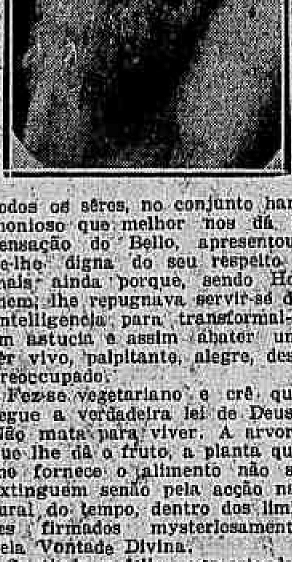

todos os sêres, no conjunto harmonioso que melhor nos dá a sensação do Bello, apresentou-se-lhe digna do seu respeito e mais ainda porque, sendo Homem, lhe repugnava servir-se da Intelligencia para transformal-a em astucia e assim abater um sêr vivo, palpitante, alegre, despreoccupado.

Fez-se vegetariano e crê que segue a verdadeira lei de Deus. Não mata para viver. A arvore que lhe dá o fruto, a planta que lhe fornece o alimento não se extinguem senão pela acção natural do tempo, dentro dos limites firmados mysteriosamente pela Vontade Divina.

Sentindo-se feliz, quer estender altruisticamente, a felicidade aos seus semelhantes e, por isso, propaga a sua doutrina, cuja pratica eleva o espirito e robustece o physico.

Eis o que nos disse o naturista Lhau Masc Araujo, estribado na sua velhice-moça pela apparencia vigorosa, ao nos visitar hontem, á noite.

Ferido gravemente o desordeiro falleceu no Prompto — Soccorro —

O desordeiro Lindolpho Mello, a 28 annos, solteiro, brasileiro e residente em Merity, foi internado no Hospital de Prompto Soccorro, em gravissimo estado, ferido por bala.

Lindolpho reagira a prisão e o commissario de policia local deante de sua attitude ameaçadora, armado de faca, prostrou-o com uma bala. Deu motivo a voz de prisão que lhe deu o commissario Domingos Nunes o facto de haver o desordeiro penetrado no armazem de Antonio da Silva, á rua Alberto de Mello e querer forçal-o a vender-lhe generos fiados, sob ameaças.

Lindolpho veiu a fallecer á 1 hora da manhã de hoje, sendo o seu cadaver removido para o necroterio.

O terrivel desordeiro feriu, ha tempos, em Merity, o negociante Ambrosio de Oliveira, que esteve entre a vida e a morte, cerca de um mez, no Hospital de Prompto Soccorro.

Morreu um deputado estadoal pernambucano

Recife, 15 (A. A.) — Falleceu em Pesqueira, onde se achava em tratamento de sua saude, o deputado Anizio Galvão, redactor do "Jornal do Commercio" desta capital.

Como foi celebrado o "Dia da Bandeira"

No pateo central do edificio da Prefeitura realizou-se a cerimonia que ha varios annos se repete, tendo falado o academico Gustavo Barroso

Nos estabelecimentos publicos, como em muitos particulares foi cultuado o pavilhão nacional

A commemoração do Dia da Bandeira, na Prefeitura, teve, como nos annos anteriores, muito brilho.

No pateo central do palacio da Municipalidade, formaram, garbosamente, uma companhia de guerra do Instituto Profissional João Alfredo, sob o commando do tenente alumno Milton Rosa, e um pelotão, com banda de musica, dos escoteiros da Escola Profissional Visconde de Mauá, sob as ordens do alumno Marques de Queiroz Rodrigues. Na varanda, que contorna o pavimento superior foram collocadas alumnas das escolas profissionaes Rivadavia Corrêa e Paulo de Frontin.

Ao meio dia o general Teixeira de Freitas, representando o presidente da Republica, cercado do prefeito, de todos os chefes de serviço da Prefeitura, de officiaes das missões franceza e americana, dos representantes dos ministros da Guerra, Marinha, Viação e Justiça e de outras pessoas, hasteou a bandeira ao som do Hymno Nacional, executado pela banda do 1º batalhão da Policia Militar.

Após esta cerimonia, foi cantado o Hymno á Bandeira, pelas alumnas das escolas profissionaes, com acompanhamento pela banda de musica do Instituto João Alfredo. Depois o academico Gustavo Barroso, pronunciou o seguinte discurso sobre a significação da data que se celebrava:

"E's a mesma bandeira, que José Bonifacio desenhou para o alvorecer do Brasil. E's a mesma com pequena differença. Desappareceram as armas imperiaes, a esphera armillar manuelina, a cruz symbolica de Christo e a corôa doirada. As estrellas do escudo semearam-se em constellações num globo azul [illegible].

E's a mesma bandeira, que os nossos grandes poetas tem cantado. Não tens gravados á tua face os nomes augustos dos heróes, como as signas de que nos fala Seneca, porém, uma divisa superior, optimista e humana. Medeiros chama-te pallio de luz. Castro Alves diz que és o estandarte que encerra a luz do sol nas promessas divinas da esperança. E Bilac ensina que tua presença evoca no nosso espirito a propria imagem da patria.

Nenhum pendão, nenhuma balsa, nenhuma oriflamma, representa melhor um paiz do que tu, bandeira auri-verde, representas o Brasil. [illegible] riquezas, céo azul, a tremular num pedaço de panno! A fórma do teu risco, o symbolo de tuas côres chamam logo a attenção dos que as [illegible] entre os vexillos de todo o mundo e, sobretudo, entre os gallhardetes e [illegible] do continente americano. [illegible] ferento! Entre as linhas eternamente verticaes ou horizontaes de todas as outras, apresentas um losango inscripto num quadrilatero e pareces dizer na mudez do traçado geometrico: olhae e vêde que sou a figura de nossa terra — maravilhosa excepção em toda a America!

Porque o Brasil se constituiu na America de maneira toda especial, desde os primeiros dias de seu amanhecer. Outra directriz tomou a colonização; de outra fórma se explorou o territorio e se fundaram os nucleos de povoamento; emfim, as instituições evoluiram de outro modo. No meio da moldura de vice-reinados hespanhóes, a raça portugueza realizou, deste lado do Atlantico, o mesmo milagre da peninsula iberica, datado do dia em que, na velha Guimarães, nasceu com Affonso Henriques a nacionalidade.

Portugal, cercado de leonezes e castelhanos, apertou sobre o coração a lingua e o espirito patriotico, decidido a morrer sem largal-os. Brandiu a espada e ensinou seus vizinhos a respeital-o. Assim viveu até que lhe veiu a necessidade de expandir-se. Murado ao lado de terra, lançou-se ao oceano e sobre elle escreveu sua epopéa.

Filhos della, nascemos incoherentes e dispersos em pontos afastados da costa immensa que se desenvolve das Guyanas á Lagôa Mirim. Os melhores estabelecimentos iniciaes foram em ilhas ou deante do mar: Itamaracá, S. Vicente, o Reconcavo, Olinda. Depois, veiu a penetração rios acima, terras adentro. E o mameluco bandeirante escreveu á face do sertão ignoto e bravio, uma epopéa semelhante á de seus paes marinheiros.

A grandeza territorial das regiões assenhoreadas pelos luzos trouxe, no futuro, a fragmentação dos esforços libertarios, quando a alma nacional começou a desabrochar na consciencia dos brasileiros, ainda titubeantes no seu brasileirismo. Dahi as explosões disseminadas no Norte e ao Sul, em épocas diversas, antes e depois da propria independencia. Faz-se esta gradativamente e por um processo historico differente do dos outros paizes americanos.

Immobilizado pelas garras da aguia napoleonica, o soberano hespanhol entrega suas colonias ao abandono. As juntas governativas dirigem-nas e ellas vão desfazendo em pouco tempo os laços de solidariedade com a mãe patria, que fôra forçada a quasi as deixar de mão. Seu espirito nacional desperta, um chefe militar assume o commando de seus bisonhos soldados, bate as tropas metropolitanas onde existem e proclama ao mundo uma nação nova. A thalassocracia britannica, interessada em contrariar os planos da Santa Alliança, garante a todas o mar livre.

No Brasil, nada disso. O soberano da Metropole, fugindo áquellas garras que seguram o collega, abriga-se na colonia. Como um sujeito rico que occupa provisoriamente uma casa pobre tem logo o cuidado de alfaial-a com certo luxo e de provel-a de certo conforto para gozar melhores commodidades, assim o regente abre ao mundo os nossos portos, constróe edificios, dá-nos artistas e bibliothecas, promove-nos a reino. Mobilia, emfim, sua nova casa.

Napoleão afunda-se para sempre no caminho cavado de Ohain com a sua cavallaria pesada, o seu velho "Martello de Batalha". Portugal levanta a cabeça, alliviado. Vê o Brasil reino, de rei ao throno, de côrte no Rio de Janeiro, dono de Cayenna e da Cisplatina, pacifico, trabalhador, progressista, novo, feraz e rico.

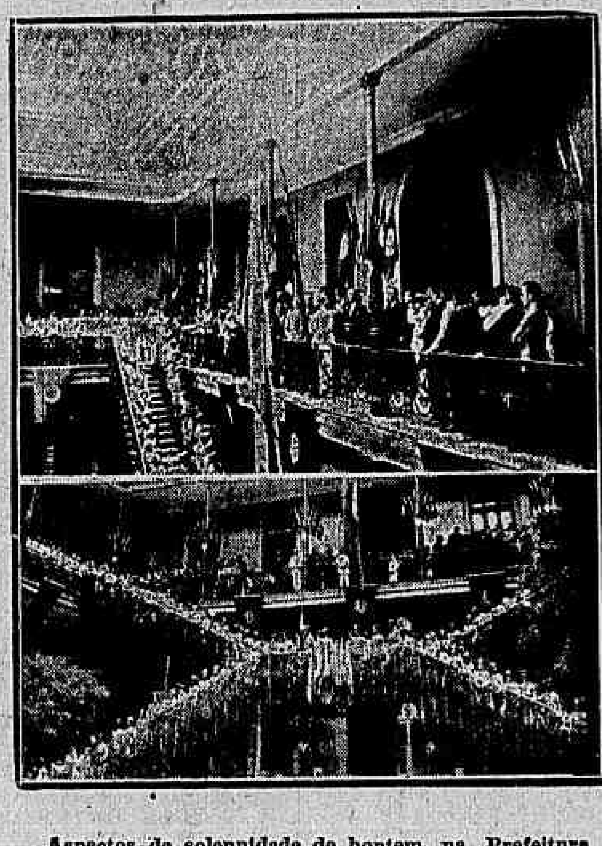

Aspectos da solennidade de hontem na Prefeitura

Começa a invejal-o e a murmurar. Bate o pé. Deseja o seu soberano, que se diz tão bem aqui, em Santa Cruz e em Paquetá. Lá se vae o rei, contrariado, forçado pelas côrtes; mas deixa o filho a governar a gente nova. O filho é novo como a gente, e estoura. Todos sabemos como se desenrolaram os acontecimentos. Sôlta D. Pedro o grito do Ypiranga e surge o Brasil.

Não foi preciso sangue para se chegar a esse resultado. Tudo facil e naturalmente se encaminhou para esse phenomeno mais curioso e excepcional de nossa historia: ainda é o territorio. Constituiu-se o Brasil Imperio em 1822 com as dimensões que hoje tem. De modo geral, nunca foram augmentadas ou diminuidas nossas fronteiras. Houve, unicamente, no correr de um seculo, rectificações de alguns pontos. O mesmo não se passou no resto da America.

Treze provincias, formando um territorio relativamente pequeno, guerrearam a Inglaterra para se fazerem os Estados Unidos. Crescem, depois, na corrida para o Sul e para o Oeste, comprando ao latifundio á França e á Hespanha, occupando terras de ninguem e conquistando pedaços do Mexico. A grande Colombia de Bolivar triparte-se em republicas adversas. [illegible] erige-se [illegible] inventado: Bolivia. Entre nós e o Prata cream as pugnas indecisas um Estado-Tampão — o Uruguay.

O exemplo do Brasil é outro. Formidavel! Nasce do tamanho que é, constitue-se do mesmo tamanho e do mesmo tamanho se faz livre, sem compras e sem guerras de conquista. Sua independencia — como accentuou o ministro peruano Victor Maurtua numa grande reunião internacional — foi como uma deducção juridica do seu estado anterior. Chegámos á maioridade naturalmente, sob o tecto paterno, sem precisarmos de pedir supprimento de edade e sem violentarmos nossos paes para nos darem aquillo que já era nosso.

Certamente, as causas de tudo isso foram mais externas do que internas. Agiram reflexamente. Mas nós estamos apurando effeitos e não estamos analysando causas.

Meditemos sobre elles, aprendamos a lição dos factos historicos e amemos a grandeza sagrada de nosso territorio, a força estupenda da nossa cohesão nacional, a nossa invejavel indissolubilidade, de que esta bandeira gloriosa é o padrão e o signal.

Não esqueçamos tambem, bandeira, neste dia, que tu és o balsão que nunca foi humilhado — nem sobre a terra, nem sobre as aguas. Rapidamente, deante de ti, acenaram bandeirolas de lanças adversas, flammulas e galhardetes de navios inimigos, logo repellidos, nas fronteiras do Sul. Os gofainos das cavallarias, que te atacaram foram rasgados pelas bayonetas dos infantes que te defendiam, os gonfalões das fortalezas contrarias tomadas pelas armas, arriadas as insignias dos navios capturados, e as alféresas dos exercitos vencidos recolhidas ás tuas egrejas e aos teus museus. E tu, gloriosa e luminosa, salvada pelo troar da artilharia, adejaste sobre tres capitaes occupadas, sem opprimir ninguem, sem tomar um palmo de terra a ninguem, usando sómente a guerra como meio de expulsar tyrannos e de dar a vizinhos espezinhados pelo despotismo a ordem e a liberdade que encarnavas.

Salvé, bandeira augusta! Porque tu não és um tongue pelludo de tribus ottomanas, nem um dragão de panno de mercenarios de Roma, nem um buntchuk tartaro, nem um emplumado parasol de mandarim, nem um "corvo" de pirata normando; mas uma bandeira de paz e de grandeza, de civilização e de generosidade, de ordem e de progresso que tremulas hoje sobre trinta e sete milhões de corações brasileiros e tremularás em breve sobre cincoenta ou cem milhões.

Que a tua sombra agitada sobre nossas cabeças seja um incentivo de devotamento e um sopro de patriotismo! Sintamos nella a alma immensa desta querida patria brasileira e nella respeitemos o Brasil do passado, amemos o Brasil do presente e aprendamos a preparar com nosso esforço, nossa fé e, acima de tudo, nosso amor o Brasil de nossos filhos!"

Quando serenaram as palmas que coroaram as ultimas palavras do orador, foi cantado pelos pequeninos estudantes ali reunidos, o Hymno Nacional, com acompanhamento pelas bandas da policia e dos meninos do Instituto João Alfredo e da Escola Mauá.

Retirando-se o prefeito para o seu gabinete, em companhia do general Teixeira de Freitas e de outras pessoas, fez s. ex. servir aos mesmos, uma taça de champagne. A's creanças foram distribuidos biscoitos e bonbons.

NA CAMARA

Foi simples a cerimonia realizada na Camara

Reunidos alguns deputados e poucos funccionarios da secretaria, foi içado o pavilhão nacional, proferindo, nessa occasião, o sr. Baptista Bittencourt este discurso:

"Sr. presidente, meus senhores — O dia de hoje é consagrado á Bandeira de nossa patria. Para commemorar com significativa solennidade esse acontecimento aqui estamos, como em todo o territorio da Republica estão neste momento os nossos irmãos brasileiros, unidos pela mesma crença e pelo mesmo ideal, para maior brilhantismo deste festejo e desta sagração civica, que tanto nos eleva e nos dignifica. E' que esta homenagem que com alvoroço nos desperta a consciencia e nos empolga da mais suave emoção, encontra os seus motivos nas glorias que a nossa historia registra em abono dos feitos dos nossos antepassados e dos nossos sentimentos de brasilidade.

Encarnando e exprimindo na sua plenitude, a soberania nacional, no donaire do seu traçado e nas expressões do seu conjuncto, exalta-se o nosso orgulho deante de ti, — oh! auriverde pavilhão! — por termos nascido nesta terra sob o signo abençoado do Cruzeiro do Sul. Tremulando victoriosamente, soprado pela frescura dessa atmosphera liberal, que tanto tem assegurado o exito da tua divisa — Ordem e Progresso — no transcurso da existencia da nossa organização democratica, representas a nossa vitalidade, e, mais ainda, o ponto de concentração dos nossos pensamentos, das energias e das reservas moraes e materiaes do nosso povo.

Com os recursos da nossa propria economia e com a tenacidade do nosso labôr, formamos uma Nação que vive sem dessidios irremoviveis, capazes de qualquer ameaça á sua integridade, e sem outro objectivo senão o da prosperidade do paiz e aperfeiçoamento da suas instituições.

Falando a mesma lingua, nos entendemos perfeitamente nesse regimen de governo que adoptamos, onde ha logar para todas as actividades sadias e horizontes para todas as iniciativas uteis.

Por tudo isso, senhores, não póde haver brasileiro digno desse titulo que não sinta o coração exultar de enthusiasmo, e da mais viva fé na finalidade deste immenso patrimonio que constitue a nossa unidade federativa.

Fixando os aspectos predominantes da historia politica do paiz, encontramos paginas brilhantes insculpidas em relevo pelo espirito de sacrificio e abnegação das gerações que trabalharam na formação da nossa nacionalidade. Imital-as, honrando essas tradições, é dever indeclinavel de todo compatriota, que jámais poderá esquecer que o interesse do Brasil e o da Republica estão acima de quaesquer ambições ou rivalidades partidarias. Portanto, senhores, rendamos o culto da nossa adoração e do amor á nossa patria.

Serremos fileiras, neste instante, como nas escolas, nos quarteis, nas officinas, nos edificios publicos, nos navios da nossa esquadra e da nossa frota mercante, com o pensamento alevantado, volvido inteiramente para a gloriosa Bandeira Nacional, numa saudação e numa prece do mais profundo e religioso respeito, porque só assim essa natureza nos sorrirá, sempre no dia de hoje, emmoldurada pela luz desse sol ardente que a illumina, fecundando este solo opulento onde tudo é esperança, fertilidade, exhuberancia e riqueza.

Senhores, sejamos dignos desta grande patria! Congreguemos-nos, afim de que a nossa Bandeira para todo o sempre domine com a majestade de sua belleza altiva os altos topos das regiões deste Brasil bem fadado."

ASSOCIAÇÃO DOS EMPREGADOS NO COMMERCIO

Com a solennidade dos annos passados foi hasteada a bandeira brasileira na séde da Associação dos Empregados no Commercio do Rio de Janeiro.

Reunida a directoria e grande numero de associados na sacada principal do predio da avenida Rio Branco ns. 118|120 de propriedade da Associação, o presidente sr. Arthur Osorio da Cunha Cabrera entre applausos enthusiasticos da assistencia fez subir ao mastro principal o pavilhão brasileiro.

Usou da palavra o 1º secretario sr. Antenor C. de Carvalho, que num improviso eloquente, relembrou o decreto do governo provisorio creando o symbolo de nossa patria. Referiu-se á escola de instrucção militar mantida pela Associação, que annualmente fornece ao exercito brasileiro grande contingente de reservistas, todos elles moços do commercio, promptos para defeza do nosso pavilhão em qualquer emergencia.

O discurso do 1º secretario foi vivamente applaudido, terminando assim a cerimonia num ambiente de grande enthusiasmo.

NO INSTITUTO LA-FAYETTE

Em meio de muito enthusiasmo por parte de professores e alumnos, realizou-se a festa da bandeira nos 3 departamentos do Instituto La-Fayette. Ao meio dia entoaram os alumnos o hymno da bandeira, no parque fronteiro ao departamento masculino, á rua Haddock Lobo e em seguida quando a bandeira era hasteada, jogaram flores sobre a mesma alumnos e professores. O professor La-Fayette Côrtes deu então a palavra ao professor Ribeiro do Couto, presidente da 1ª junta de exames nomeada pelo Departamento Nacional do Ensino, em exercicio no Instituto, que proferiu bellissima e enthusiastica allocução. Terminada esta parte da commemoração, entoaram os alumnos e assistencia numerosa, o hymno á bandeira, assistido de pé por todos os presentes a essa tocante solennidade. No departamento mixto, á praia de Botafogo, no momento em que era hasteada a bandeira nacional, o dr. Simplicio Côtes, director do departamento mixto, proferiu uma brilhante allocução, sendo muito applaudido pela assistencia de alumnos e professores.

No departamento feminino, á rua Conde de Bomfim, sob uma chuva de petalas de rosas era hasteada a bandeira e as alumnas a uma de fundo, desfilaram ante o symbolo da patria brasileira. Em seguida cantaram o hymno á bandeira. O professor F. L. França, disse algumas palavras sobre o culto dos symbolos nacionaes. Terminou essa tocante cerimonia com o hymno nacional cantado por alumnas e pela assistencia que enchia os salões e parques do departamento feminino do Instituto La-Fayette.

COMO DECORRERAM AS COMMEMORAÇÕES NOS QUARTEIS E ESTABELECIMENTOS DO EXERCITO

Em todas as unidades da 1ª região militar, foi commemorado, de modo significativo, o dia da Bandeira, sendo o nosso pavilhão içado com as formalidades prescriptas nos regulamentos militares.

Nos estabelecimentos fabris militares, foi cantado pelo operariado o Hymno da Bandeira, sendo depois lidos boletins allusivos á commemoração de hontem.

NO GRANDE ORIENTE DO BRASIL

A convite do grão-metre dr. Octavio Kelly, compareceu á séde do Grande Oriente e Supremo Conselho do Brasil, á rua do Lavradio n. 97, grande numero de maçons para assistir ao hasteamento da bandeira nacional.

Ao meio-dia em ponto realizou-se a cerimonia, sendo içado o pavilhão, sobre o qual foram lançadas braçadas de flores. Nesse momento, o dr. Octavio Kelly pronunciou algumas palavras allusivas ao acto e convidou os presentes a saudarem a bandeira com uma salva de palmas.

NO CLUB DE ENGENHARIA

No Club de Engenharia, ao meio-dia em ponto, ao serem ouvidas as primeiras salvas do "Minas Geraes", foi içada ao topo do mastro do edificio a bandeira nacional, por entre palmas e saudações patrioticas dos socios presentes, de todo o pessoal da administração e empregados do Club.

Presidiu ao acto o vice-presidente do club dr. José Agostinho dos Reis.

NO COLLEGIO MILITAR

Realizou-se hontem, no Collegio Militar, a festa da bandeira, tendo sido ao meio-dia içado o pavilhão nacional pelo general Alcantara Junior, director, achando-se presentes ao acto os corpos docente, discente e administrativo. Formou uma companhia de guerra.

Depois do hasteamento, o secretario 1º tenente Maurilio Monteiro Pereira da Cunha leu a ordem do dia.

NA INSPECTORIA DE FISCALIZAÇÃO DE GENEROS ALIMENTICIOS

Nessa dependencia do Departamento Nacional de Saude Publica, o pavilhão brasileiro foi devidamente homenageado, não lhe faltando flores, que lindas e em profusão o envolveram.

A cerimonia foi presidida pelo dr. Bonifacio Costa, chefe de serviço, presentes os srs. dr. Francisco de Albuquerque, director do Laboratorio Bromotologico, Alamiro de Sequeira Costa, chefe da secretaria, bem como todos os funccionarios do Laboratorio Bromotologico e da Inspectoria.

O dr. Bonifacio Costa, dando inicio á cerimonia, proferiu um improviso.

Em seguida, falou o sr. Thomaz Gomes dos Santos, funccionario dessa inspectoria.

A SOLENNIDADE NA UNIÃO DOS EMPREGADOS DO COMMERCIO

Simples mas vibrante, á solennidade realizada, na União dos Empregados do Commercio.

A's 12 horas em ponto, presentes varios associados, e reunidos os funccionarios dos diversos departamentos, o sr. Alfredo Teixeira, presidente da mesma associação de classe deu inicio ao acto patriotico, içando o pavilhão nacional na fachada do edificio social, fronteira ao largo da Carioca.

A' seguir, o sr. Alfredo Teixeira, após historiar a medida legal que determina a realização annual de homenagem a Bandeira Nacional, fez um rapido mas vibrante discurso sobre o symbolo de imagens novas, repassadas da maior emoção. E sempre muito feliz, no ennunciado das suas idéas, o sr. Alfredo Teixeira fez uma exhortação de amor ao Brasil, dizendo que a melhor fórma de servil-o é trabalhar pelo seu progresso pelo seu engrandecimento em todas as fontes de sua riqueza, pleno accordo com a belleza da sua terra maravilhosa.

Uma salva de palmas. Estava terminada a solennidade patriotica.

Victimas de automoveis, foram para a Assistencia

Victimas de automoveis, foram medicados na Assistencia Municipal, Antonio Baptista, de nacionalidade portugueza residente á rua do Riachuelo, atropelado na rua Visconde de Itauna, esquina de Marquez de Sapucahy, e Dorvalino, filho de Maria de Oliveira, de 12 annos, residente á rua Chichorro n. 29, casa XII, atropelado na rua do Itapiru, em frente ao predio n. 151.

O primeiro apresentava contusões e escoriações generalizadas, além de outros ferimentos, e o segundo, contusões e escoriações generalizadas.

NAS LIVRARIAS:
Florence Barclay
As Irmãs Brancas
Depois do "O Rosario" é o mais interessante romance de Florence Barclay. Leitura agradabilissima muito romantica e que póde ser offerecida a qualquer pessoa. (18675)

Temporada de comedia hespanhola, no Municipal

Terminou, hontem, a curtissima temporada de arte que nos deram, no Municipal, a illustre actriz hespanhola Catalina Bárcena e o comediographo Martinez Sierra. Para que o fecho fosse de ouro, como se exige no genero poetico de que mais se abusa, o soneto, representou a companhia a linda e humana peça de Martinez Sierra, "Amanhecer", já nossa conhecida, e que não de ha muito a vimos ali, no mesmo Municipal, por outra grande actriz latina, a sra. Rey Collaço.

Catalina Bárcena fez o papel da pobre Carmen, para a qual tão tarde amanhece a felicidade. A sra. Bárcena, que se especializa nas figuras ingenuas, não despendeu esforço para nos dar essa Carmen que se multiplica pelo mundo em fóra, resignada, boa, sustentando em perfeito equilibrio o modo de pensar e o coração. Nos varios dialogos que manteve não se podia exigir que a interprete fosse melhor, porque não é possivel fazer melhor a humana figura daquella mulher.

A sra. Milagros Leal appareceu numa galante figura e a sra. Rafaela Satones deu-nos um bom typo de velhinha terna.

O theatro estava cheio. Os applausos foram abundantes. No final da comedia, Martinez Sierra dirigiu algumas palavras de despedida, enaltecendo a belleza da nossa terra e o cavalheirismo do nosso povo.

A noite acabou com um lindo acto regional, no qual se destacou a sra. Milagros, e por dois monologos interessantes, ditos com muita graça, pela sra. Bárcena.

Melusina, Soc. Ltda.
Paris — S. Paulo - Cx. P. 3774
Concessionarios no Brasil
Graphite «SIG»
O lubrificante mais poderoso e o UNICO que evita o attricto, o aquecimento do motor, etc.
Exigir de seus fornecedores de oleos uma addição de "SIG" é dar ao seu capital uma maior garantia.
A' venda nas principaes casas
Distribuidores no Rio
PINHEIRO, GUIMARÃES & Cª.
RUA ALFANDEGA, 69 —
(19128)

O FRACASSO DE UMA INSOLITA DILIGENCIA POLICIAL

Invadiram a casa da familia de um official revolucionario, mas sairam de "cara — á banda" —

Uma farandula policial montada, parou, ante-hontem, pela madrugada, em frente á casa numero 2, da rua Barão, em Jacarépaguá, onde reside a viuva Cunha Cruz, progenitora do tenente revolucionario Victor Cesar da Cunha Cruz.

Os policiaes descavalgaram e bateram violentamente á porta, que não tardou a ser aberta.

Declarando ao que iam, os policiaes entraram na casa, iniciando uma busca minuciosa, afim de ver se encontravam, o official revoltoso, que se acha foragido.

De nada valeram os protestos da familia, que a tão avançadas horas foi despertada no seu somno e teve sua casa invadida de modo tão brusco. Os homens entraram a revistar todos os recantos do predio, todos os seus compartimentos e, afinal, verificando o fracasso da diligencia, se retiraram, mal contendo a decepção por que passaram.

O estranho facto está narrado sem o menor commentario. Aliás julgamos sufficiente o seu simples registro, para provar a insegurança, em que se encontram as familias residentes nos logares mais afastados do centro.

A policia, que devia garantir a tranquillidade publica, é a primeira a invadir, a assaltar os lares alta madrugada, quando a Constituição assegura a inviolabilidade dos lares, levando em suas diligencias grosseiras o terror e o sobresalto ás familias.

O CAFE' PAULISTA

A existencia nos reguladores e a safra em 1928-1929

São Paulo, 19 (A. A.) — Communicam-nos do Instituto do Café, que a existencia de café nos reguladores, estações e vagões, era, em 31 de outubro findo, a seguinte:

Nos reguladores paulistas .. 10.608.457 saccas; nas estações e vagões, 2.776.115; no regulador de Cruzeiro, 284.651; total ..... 13.669.223.

O total de recebimentos á despachos nas estradas de ferro, durante o mez de outubro proximo passado, com destino a Santos e São Paulo, e destinos diversos foi de 911.345 saccas de 60 kilos.

São Paulo, 19 (A. A.) — O total da colheita de café em 1928-1928, recebido á despacho desde maio até outubro deste anno, foi apenas de 5.750.000 saccas de 60 kilos.

O DESFALQUE NA RECEBEDORIA DO DISTRICTO FEDERAL

Os autos subiram para o Supremo Tribunal

O juiz da 2ª vara federal, por despacho de hontem, mandou que, ao Supremo Tribunal Federal fossem remettidos os autos do processo instaurado contra José Graça e outros, relativos ao desfalque occorrido na Recebedoria do Districto Federal, afim de serem julgadas as appellações interpostas pelo procurador criminal e pelos accusados.

Ferido a espada por um cavallariano

Depois de medicado pela Assistencia Municipal, foi levado á delegacia do 7º districto, onde ficou detido, o lustrador Alvaro Nobre dos Santos, domiciliado á avenida Mem de Sá n. 12, que apresenta ferimento inciso na região frontal, produzido por espada.

Declarou elle, ao ser medicado, ter sido victima de uma praça de cavallaria da Policia Militar, que o prendeu em seguida á aggressão.

Não sabe o motivo por que agiu o soldado aggressor visto que, affirma, nenhum crime commettera.

EXPEDIENTE

ASSIGNATURAS

Interior. { Anno...... 60$000 / Semestre. 35$000

EXTERIOR — ANNUAL

Europa (Hespanha exclusive) . . . 140$000

Hespanha, America do Norte, Central e do Sul . . . 80$000

EXTERIOR — SEMESTRAL

Europa (Hespanha exclusive) . . . 80$000

Hespanha, America do Norte, Central e do Sul . . . 45$000

Numero avulso . . . 200 rs.
Idem atrasado . . . 400 rs.

TELEPHONES:

Director 1559 C. Redacção 5698 C. Gerente 2072 C. Administração, 37 C. Endereço telegraphico "Corremanhã".

Percorrem a serviço deste jornal o Estado do Rio o sr. Francisco da Silveira Salomão e o Estado de Minas os srs. Braulio Modesto e Eurico Baeta de Faria.

Avisamos aos nossos annunciantes que só deverão pagar suas contas aos cobradores devidamente autorizados pela gerencia do "Correio da Manhã", ou pelo chefe da nossa secção de publicidade sr. Felippe E. de Lima.

O organizador da Republica

A historia da genese e fundação da Republica não se acha, ainda, perfeitamente estudada e esclarecida, no que toca á distribuição dos papeis desempenhados pelas pessoas que tomaram parte na conspiração militar de 15 de novembro e dirigiram, depois, a organização do regimen nascente.

Agora, mesmo, o escriptor patricio, o sr. Baptista Pereira, apreciando o movimento que derrubou a monarchia e estudando a acção dos grandes vultos politicos que formaram ao lado do governo provisorio, vem sustentando que Ruy Barbosa foi "o centro da reacção contra Ouro Preto" e era, naquella época, "o eixo da politica nacional". Deodoro, Floriano, Benjamin, Glycerio, Aristides Lobo, Demetrio Ribeiro, Campos Salles, Quintino Bocayuva, "não havia entre elles uma cultura politica capaz de presidir a implantação dum novo regimen, senão Ruy Barbosa".

Um não tinha preparo acima do regimentar; outro não possuia experiencia; este era um excessivo e um violento; aquelle era falho de tirocinio politico, sem pratica de governo.

A todos, o sr. Baptista Pereira foi assim summariamente eliminando, com duas ou tres phrases incisivas e cortantes, de modo a deixar sózinho, em campo, o estadista bahiano e proclamal-o a "cabeça", o *fac-totum*, o autor de todas as medidas do governo provisorio para fundar e consolidar a Republica. Numa palavra: Ruy Barbosa foi quem fez a Republica; Ruy Barbosa foi quem conseguiu a adhesão decisiva de Floriano, fascinado o marechal de ferro pela intelligencia fulgurante daquelle a quem "cégamente seguia em todos os seus actos"; Ruy Barbosa quem tomou todas as medidas para tornar impossivel qualquer reacção monarchica. "Em face das paixões sectarias, de que o sr. Baptista Pereira, lhe tentarão negar o papel de constructor do regimen. A Republica que ahi está desafiando todas as tormentas, resistindo a todas as vicissitudes foi obra sua." Em summa, é como quem diz: Se não fôra Ruy Barbosa, a revolta de 15 de novembro teria fracassado no nascedouro. Não havia entre os que a promoveram, nem quem souvesse accertar as providencias necessarias para assegurar-lhe o triumpho, nem quem soubesse constituir e formar um regimen...

Sem ser preciso ir, entretanto, aos historiadores, quasi todos harmonicos em não dar ao conselheiro Ruy nenhuma preexcellencia na revolução triumphante, basta para contestar ao illustre homem de letras, o depoimento insuspeito e incisivo do proprio Ruy. A introducção que o escriptor deu á *Queda do Imperio* é um demonstrativo esmagador. Ruy era o eixo da reacção, diz Baptista, Ruy, a força que impellia a Republica para esmagar o imperio e sobre os seus escombros erigir-se.

Pois bem. Aqui está a palavra de Ruy, declarando que nunca foi contra a monarchia, nem a favor da Republica, mas, ao contrario sempre sustentou aquella.

O "Diario de Noticias" era orgão de *um espirito* "a que não *"estivesse faltar de querer mal ao imperio* *"ao imperador"*, "nem tinha interesse em algum dos tres partidos entre os quaes se contendia pelo governo da nação: o conservador, o liberal e o republicano *com todos os quaes se achava, declarada e notoriamente em antagonismo*."

E porque estava em antagonismo com o partido Republicano? A resposta é incisiva:

"Em antagonismo com o republicano: visto que, se bem lhe reconhecesse a capacidade toda a legitimidade, não podia estar com elle, estando como estava, á monarchia, de cuja conveniencia só para nunca abjurou, até ás ultimas, a convicção." (pg. XI).

"Monarchista de convicções arraigadas, era *meu* pae", accrescenta Ruy, e confessa, por sua vez: Sinceramente monarchista era eu ao tempo." Qual o tempo? Elle o indica: 1889. Quer dizer: o anno mesmo em que se fez a proclamação da Republica.

Mas não basta o que ahi se lê e o que elle declarou. Não basta. Elle confessa não ser "federalista". Pois Ruy Barbosa adeanta: "Eramos, assim, no "Diario de Noticias" o que, na Inglaterra, se chamaria um partido da *sua majestade*. "E explica o que é que elle havia de ser o tempo, como se na campanha formidavel que, com o fulgor de seu talento, moveu contra o Gabinete Ouro Preto, viu pelo brilhante orgão de sua imprensa na sua ação, não pretendia servir á Republica, mas a monarchia. "Os nossos combatentes contra as praticas do governo: "Em que o "eu" "era *republicanizar* a monarchia, *para a conservar*, isto é, a conservar, a regenerar os seus moldes constitucionaes, deixando com governo da administração o povo e ao parlamento."

E Ruy Barbosa era tudo isso que, na sua má vontade, o accusavam de adversario da monarchia e de adepto da Republica.

"Ora, eis aiti como, trabalhando pela salubridade, pela cura, e, conseguintemente, *pela prolongação dos dias do outro regimen*, me vi denunciar de seu archi-inimigo, de seu jurado subversor, do mais entranhado, maligno e perigoso dos republicanos."

E accrescenta, para mostrar o quilate destes seus apreciadores apressados e malevolos: "E' assim que republicano sob o imperio, *por querer a monarchia constitucional*, havia eu de vir a ser taxado, com a mesma logica e justiça, de monarchista, na Republica, por não admittir a Republica senão dentro da Constituição." ("Pg. XVI).

Ha, entretanto, ainda, outras manifestações não menos positivas a este respeito. Replicando ao sr. Affonso Celso, que o accusou de haver se bandeado, Ruy Barbosa, nas *Cartas de Inglaterra*, o interpella: "O meu antagonista será capaz de apontar, entre as minhas expressões de opinião, escriptas ou faladas, uma só palavra que autorize contra mim o asserto de superstição, ou sequer de predilecção republicana?" (pg. 101).

E, adeante, declara, o "organizador da Republica": "Não me faço agora monarchista porque tenho, como sonho irrealizavel, a reposição da monarchia no Brasil." (pag. 408).

Mas não é tudo. Baptista Pereira, observando a actuação de Ruy como a "cabeça do governo provisorio" e chamando os governos da jornada de 15 de novembro, "os inclusive Deodoro e Floriano, de "os companheiros de Ruy Barbosa", assignala, em louvor da perspicacia politica do grande brasileiro: "A unica formula de governo *compativel com as nossas necessidades* era a Republica, calcada sobre o modelo norte-americano." Ruy "sentiu que o Brasil precisava de um regimen que pouco a pouco lhe fizesse desapparecer a diathese. O regimen parlamentar, com as suas fluctuações de opinião, com as suas marés de paixões e interesses, não era aconselhavel por varios motivos."

"Depois, o Imperio puzera a nú os defeitos do parlamentarismo."

Será isso mesmo, porém, o que diz o ministro da Fazenda do governo provisorio? Teria elle, de facto, essa propensão pelo regimen presidencial e pensaria aquillo do regimen parlamentar?

E' Ruy Barbosa quem vae responder ao sr. Baptista Pereira, quanto aos sentimentos e a crença que lhe attribue. São palavras textuaes da conferencia do estadista bahiano proferida no Theatro Lyrico desta capital: "Só no governo parlamentar existe terreno capaz de dar theatro a essas cruzadas moraes, e essas luctas pelas ideas nas regiões mais altas da palavra, onde ella se fecundam. No regimen presidencial não tem quem não poder verdadeiro: o do chefe da nação." E em seguida: "As formas do novo regimen matam a palavra, acastellando o governo em um systema de irresponsabilidade, emancipando-o totalmente dos freios parlamentares, reduzindo a tribuna a um simulacro de locutorio, insulado no vazio... Com o governo eliminado... a arte da eloquencia parlamentar as camaras legislativas constituem uma escola. Com o presidencialismo uma praça de negocios."

Ainda na *Queda do Imperio* Ruy declara: "A monarchia parlamentar, lealmente observada, encerra em si todas as virtudes preconizadas, sem o grande mal da Republica, o seu mal inevitavel", "o mal grandissimo e irremediavel das instituições republicanas", que "consiste em deixar exposta á illimitada concorrencia das ambições menos dignas, o primeiro logar do Estado". "Nas republicas de molde presidencial" "os reis temporarios e corrilhicios, degradados a servos das machinas oligarchicas e machinas eleitoraes", "obram sem correctivo, com um poder irresponsavel, por consequencia, illimitado, immoral, absoluto."

Por terminar tenho uma consideração a fazer. O illustre sr. Baptista Pereira, pondo de lado as grandes figuras de 15 de novembro para fazer destacar sobre todos, a de Ruy Barbosa, assignalando, embora, que este, "nunca reivindicou entre os seus feitos sendo uma eficiencia egual a esta", escreve que na luta quem antepôr ao seu, outros nomes. E brada: "Alto lá, diz-lhes a historia. Não se querem confirmar com a egualdade. Tertio de conformar-se com a primazia."

O sr. Baptista Pereira ouviu mal. O "alto lá" da historia não foi esse. O "alto lá" da historia é que Ruy Barbosa só adheriu ao movimento de 1889 quando viu que elle estava triumphante. Foi lembrado que o governo provisorio, por fim, quem lhe suggeriu as suas idéas bancarias, Aristides Lobo era commissionado por todos, sem excepção de um só, dos ministros de Estado, para "expôr a Ruy Barbosa os perigos a que estava arriscando, logo no nascedouro, o novo regimen" e fazer um apello ao seu patriotismo para que, a bem da Republica e para a sua segurança, deixasse o governo.

Heitor Moniz

Topicos & Noticias

Boletim do Tempo

Previsões para o periodo de 18 horas de dia 19 ás 18 horas do dia 20: *Districto Federal e Nictheroy* — Tempo: instavel; chuvas e trovoadas. Temperatura: em ascensão á noite, mantendo-se elevada de dia. Ventos: de leste a norte, com rajadas.

Estado do Rio e de S. Paulo — Tempo: instavel; chuvas e trovoadas. Temperatura: elevada.

Estados do sul — Tempo: instavel; chuvas e trovoadas. Temperatura em alta. Ventos: de norte e leste, sendo que, por vezes, fortes.

Notas — Foi passado, ás 14 horas e 50 minutos, um aviso conformando o de temporal para o sul (estação de Arpoador), sobre a possivel ocorrencia de fortes chuvas de vento, principalmente entre Rio Grande e Rio da Prata.

Tempo hontem observado no Districto Federal (de 15 horas do dia 18 á 15 horas do dia 19) — O tempo correu: bom, com céo claro, passando a instavel com chuviscos, ventos de nordeste. A temperatura elevou-se consideravelmente, durante o dia. As maximas das temperaturas extremas verificadas nos postos de observação foram: maxima 33°.1 e minima 19°.3 e a temperatura extremos no Observatorio Meteorologico da Avenida das Nações foram: maxima 32°.1 minima 20°.8, respectivamente, ás 14 horas e 5 minutos e ás 5 horas e 50 minutos. Os nivesi pluviometricos ... *Nota* — O serviço telegraphico foi regular.

As eleições municipaes

As ultimas eleições municipaes foram examinadas pela Junta apuradora que terminou, domingo, o seu importante trabalho expedindo os diplomas aos vinte e quatro intendentes eleitos.

O candidato, pelo ... districto, dos operarios, foi diplomado. E' que o seu antagonista contratára a votação da parochia do Espirito Santo com certo allistador de eleitores que, á vespera dos pleitos, mercadeja despudoradamente. E, nessa parochia, foi na 8ª secção, verificado maior numero de votos que de eleitores.

Vale consignar que o procurador geral do Districto, acompanhando os demais membros da Junta, no empenho de apurar o maior numero de actas, esforçou-se por acceitar o boletim que o candidato, que seria prejudicado com a queda da secção, offereceu. Esse boletim era tendencioso, pois, fugindo á norma dos boletins communs, continha a rectificação dos votos a mais. Foi quando se suscitou, no debate, uma questão relevante: a de saber se no conflicto entre uma acta authentica e um boletim deveria prevalecer este ou aquella. O sr. Jorge Americano acceitava o boletim como esclarecedor, como elemento supplectivo ou subsidiario. Mas, dia que outro boletim, da mesma secção, tambem authentico, lhe é fornecido, este, porém, em desaccordo com o provimento do interessado e o sr. Jorge Americano, num gesto louvavel de sinceridade, muda de voto. A decisão que repudiou essa acta tornou-se unanime...

Subterraneas demarches, entretanto, estão sendo feitas para se destruir a acção moralizadora da Junta Apuradora. O sr. Julio Cesario de Mello á frente, empenham-se para sacrificar o diploma do candidato operario, legalmente eleito. Um grupo constituido de gente sem escrupulos cerca o sr. Sampaio Corrêa e lhe exige intervenha no caso. Elle já interceder no pleito... Mas, o senhor Sampaio Corrêa, que deu eloquente demonstração de respeito ao diploma expedido contra elle por essa mesma junta, não póde transformar-se em coautor do attentado contra o diploma conferido ao proletario.

Por que violentar a decisão da Junta, adoptada após sereno exame e meditado estudo? Por que apoiar a fraude? Para servir ao sr. Cesario de Mello?

Mas, então, a solidariedade bernardesca será capaz de levar ao inconcilismo? Calcule-se que até o sr. Horta Barbosa, chefe de grupos no Conselho, ao abalança a qualificar, sem rebuços, os operarios de *peores que ladrões!*

E' certo que elle se referiu aos communistas, mas, nem por serem communistas deixam de ser operarios. E os operarios, combatentes ou não, ainda não intervieram em negociatas como a da construcção do edificio do Conselho, primitivamente orçado em 1.200 e, afinal, pago por mais de 8 mil contos, com alguns espertos "conservadores" avançando nas sobras...

O augmento dos vencimentos

Estamos na segunda metade de novembro e o augmento dos vencimentos do funccionalismo publico continúa no olvido.

Agitam-se outros debates, versam-se outras questões, discutem-se materias varias, mas não se fala mais nas tabellas.

Dinheiro houve para enfeitar a Avenida, para gastar em festas de posse, e para... Mas, para dar aos funccionarios publicos a ganharem o que é preciso, não falta — Congresso é que esquece. Mas... Para os servidores do Estado é que não sobra nada. O sr. Washington Luis descansou o seu *braço forte* sobre o augmento e não há meio de levantal-o.

Vamos registrando a demora apenas para accentuar que a nossa supposta de ausencia de sinceridade governamental vae sendo confirmada.

O perigo das barbas...

Quem tiver barbas negras e abundantes e um palmo de cara que apresente qualquer semelhança com a serena e expressiva physionomia de Luiz Carlos Prestes ou com a fronte altiva e mascula de Siqueira Campos, não póde andar livremente. Quem passar por esse risco, seja prevenido: ponha as barbas de molho. Tanto aqui, como em São Paulo, a policia traz rigorosamente vigiados, acompanhando-os, todos os cidadãos de longas barbas.

Em São Paulo ha um delegado que superintende os serviços da Ordem Politica e Social. E' a mesma autoridade que fez um ardoroso discurso de solidariedade com o povo, quando foi do caso do *Piccolo*, e que, não obstante elaborou depois um relatorio condemnando o verrinista italiano responsabilizando-o dos jornalistas nacionaes pelos desagradaveis occorrencias. Essa autoridade avisou a policia do sr. Julio Prestes, previnindo-o que ao sr. Ascanio communicando... entrou sem ser... Tudo em que... promovido por algumas horas, um irmão do tenente Siqueira Campos.

Não ha duvida, quem tinha barbas e se parecia com o bravo militar.

O susto do sr. Washington Luis, que o receia, é contagioso. O presidente paulista tambem é medo, são ambos *assombrados*. E tem o medo de que o sr. Washington seja o chefe do seu governo, não fazem exame, tampouco, de quaesquer barbas...

Para que, de hoje em diante, alguem passe por Luiz Carlos Prestes, não se tenha... ha barba que se pareça com a de Luiza Campos, ponha-as de molho, não ha quem queira...

quete que offereceu ao corpo diplomatico...

Houve ha cerca de quarenta annos, no Recife — e o sr. J. J. Seabra deve lembrar-se disso — uma especie de Jacarandá que trazia sempre a lingua desatrelada, pelo que... apodo que lhe encommendassem. Chamavam-no Budião de Escama, e os estudantes lhe deram, merecidamente, a alcunha de "Rei do Bestialogico". Budião morreu e deixou fama, que nunca mais foi excedida, por nenhum dos declamadores de batatas que têm vindo á luz solar neste paiz... Agora, porém, volvido quasi meio seculo, elle resuscitou! E sabem quem, hoje, o encarna, com genio do bestialogico indigena: o proprio presidente da Republica!

Excusas do peu, mas o discurso que o homem pronunciou no banquete que o throno do Budião de Escama, elaborado durante quarenta annos, já tem novo Contemple o leitor este trecho, digno de figurar num *sottisier* dos mais selectos:

"As successivas conquistas da sciencia, vão domando e coordenando as forças bravias e dispersas da natureza sujeitando-as ao serviço normal das sociedades.

A facilidade das communicações, rapidissimas, pelos transportes rapidissimos e pela transmissão instantanea da palavra escripta e pela palavra... fala, pois que se realizam pelas conferencias e transoceanicos em horas, e os antipodas se ouvem em segundos — disciplinam as idéas, methodiza as aspirações, communica os sentimentos, approxima os homens e irmanas as nações.

As conquistas das ideas sempre hão de ser precedidas pelas realizações materiaes da sciencia.

Mais proximos uns dos outros, mais bem conhecidos se farão os homens, e, por consequencia, julgarão uns aos outros com mais isenção de animo, para que haja justiça, sem a qual não ha paz.

Por toda a parte os homens se associam para melhor garantia das liberdades communs, por toda a parte as nações se reunem para melhor segurança do direito de todas.

Foi assim, nesse animo que acaba de passar, que vi e que senti o mundo civilisado em seus conjunctos sentimentos e seus principaes, no seu conjunto generoso.

Assim desejo que tenha sido e ainda os mais ardentes e sinceros votos para que assim continue sempre."

Budião reincarnado, de *cavalgnac e braço forte*...

Sorteio militar... fallido

Encontra-se, no suggestivo artigo que hoje publica neste jornal nosso collaborador Heitor Vargas, uma estatistica a um tempo curiosa e impressionante, relativa ao serviço militar obrigatorio, instituido pelo sorteio, e aos insubmissos. A parte que mais se impõe á attenção do leitor é a que entende com os encargos tremendos do Thesouro. Os dados referentes ao assumpto são officiaes, pois constam do relatorio do ministro da Guerra, correspondente ao anno de 1926.

Vê-se, desse incontestavel documento, que em 1925 haviam sido convocados, por intermedio de todas as circumscripções de recrutamento, 24.089 conscriptos sorteados. Destes apresentaram-se 3.107, sendo julgados incapazes para o serviço 2.551. Foi de 20.962 o numero de insubmissos, para um total de 24.089! Entraram para as fileiras somente 556 jovens.

Tão gastos mil contos: teriam sido gastos, para ser incorporado ao exercito tão diminuto numero de recrutas? Ponderem-se, ainda, que nesses mesmos annos. O fructo de exagero que precario resultado se obtem a custo de cerca de 20 annos de funccionamento do apparelho creado para encher os quarteis. Se em um anno só prestaram a vinte mil o numero dos insubmissos, para se... ser calculado o total dos que tem burlado, em vinte annos, aproximadamente, a lei do sorteio militar! Serão possivel prova de que, *certo*... Brasil de mais completa prova de sua fallencia?

Caixas de aposentadorias

O Congresso creou as Caixas de Aposentadorias e Pensões para proteger os ferroviarios e portuarios. Cada um dos empregados de ferro ou empresa maritima desconta mensalmente uma parte dos seus salarios e, como a vez inscripto, fica com o direito a soccorros para si e para as pessoas da sua familia, além da aposentadoria cada vez de todos, mesmo de tudo vez. Essas caixas, todas ellas, já têm certo com patrimonio de milhares de contos de réis, obrigatoriamente depositados no Banco do Brasil. Ellas, o que nenhum deixam a um grupelho, que póe e dispõe, faz e desfaz.

— Pois bem: o serviço medico das caixas circumscripto a uns proprios doentes, sendo que as suas sempre é impossivel sem hospitalizar pessoas da familia, elles são forçados a defrontar os maiores obstaculos!

Os pedidos dirigidos á administração das Caixas são retardados, ou se perdem em labyrinthos burocraticos.

A idéa dessas caixas é boa. Cumpre á ellas a reclamar uma remodelação que as torne mais praticas e mais beneficas aos socios.

Reincarnado o Budião de Escama!

Os espiritas devem ler os discursos que o sr. Washington Luis pronunciou ante-hontem, no ban-

Drs. Leopoldino de Oliveira e Adolpho Bergamini

ADVOGADOS

Escriptorio: Edificio Cinema Gloria, 7º andar, sala 8. Tel., C. 2107. (17338)

O movimento no porto de Veneza

Veneza, 19 (U. P.) — O movimento do porto augmentou no ultimo ultimo em quarenta e cinco mil toneladas, ou vinte e quatro por cento mais do que o movimento do periodo do anno anterior.

Dr. Luiz Sodré — Especialidade doenças dos intestinos. Cura das hemorrhoidas sem operação e sem dôr. Ourives 5. Sob. (17340)

A amnistia do Club Naval!

O Club Naval resolveu, na ultima assembléa, abrir suas portas aos antigos socios, desligados do quadro social em virtude de uma resolução precipitada de seus companheiros de armas. Trata-se de officiaes dignos do convivio de seus camaradas, como acaba de demonstrar essa decisão quasi unanime, mas cujos titulos de socios foram rasgados devido á circumstancia de se terem revoltado deante do espectaculo deprimente do bernardismo que, então triumphava sobre a dignidade deste paiz — homens de tempera e de brio! — e exactamente no momento em que se exilavam voluntariamente, lançando mão, é verdade, de um vasco de guerra que tinham em seu poder, mas do qual fizeram entrega ás autoridades uruguayas, com requintes de escrupulo que estimariamos fosse a norma, nesta terra, de quantos se assenhorearam dos bens nacionaes...

A opinião publica os acompanha com sympathia, e mesmo os compatriotas que porventura não lhe applaudiram o acto de natural repulsa, estão hoje reclamando sua volta ao seio da patria e da familia. Sómente o sr. Washington Luis, inteiramente divorciado do sentimento nacional, olhando fria e calculadamente para o organismo de um paiz onde ainda sangra a viva aberta pelos governos corruptos e inimigos de sua liberdade, continúa a desprezar o problema urgente, inadiavel, patriotico como nenhum outro e até humano, para ser fiel ao homem tenebroso que enxovalhou a honra nacional, que delapidou a fortuna publica e deixou atrás de si a vasa da divida fluctuante.

O voto, por maioria esmagadora, do Club Naval, readmittindo seus antigos camaradas, é um symptoma de desespero e do cansaço. Quatro annos de exilio e de privações não bastaram, a seus companheiros de armas, para voltar, amnistiados e confortados, ao sólo de uma patria que perderam pela muita estima que lhe votavam. Emquanto os faz pungir a sua dôr de exilados, o sr. Washington Luis, do alto de sua tamanca, num exemplo desconcertante de desprezo pelos dinheiros publicos, indultava aos generaes da chamada legalidade, approvando por proclamação suas contas com o Thesouro, como se esses os compromissos, entre funccionarios e o erario publico se pudessem encerrar por essa formula carnavalesca e deshonesta. Essa antinomia no proceder de um chefe de Estado, renunciando ao exame de comprovação de contas de seus correligionarios, emquanto repudia, summariamente, os compromissos que a nação lhe fez para que olhe, detidamente, com espirito de justiça, aquelles que se levantaram contra a "legalidade" espuria e rapinante de usurpadores do poder, é a prova ostensiva de que semelhante homem, inteiramente alheio ao grande problema da pacificação dos espiritos, já desilludiu a quantos, no dia de sua ascensão ao throno do Cattete, tiveram a velleidade de reclamar a amnistia para seus concidadãos. Foi esse o vocabulo, propiciador de horas de tranquillidade e de paz para a familia brasileira, que encheu, no dia de sua posse, os ouvidos do sr. Washington Luis, quando recebia das mãos enxovalhadas de seu antecessor as insignias da presidencia da Republica! Dois annos, no entretanto, já decorreram, sem que elle, alheio como um espectro errante ás solicitações da alma nacional, désse um passo em favor da felicidade de milhares de concidadãos seus. Pelo contrario. Tudo tem feito para evitar a amnistia.

Ainda ante-hontem, digerindo no banquete que offereceu ao corpo diplomatico, sua garoupa regada a Chablis-1919, sustentando, para representantes estrangeiros, a massa de chefe de Estado de uma democracia, o sr. Washington Luis fez votos pela paz universal, tartamudeando com um gago da intelligencia para pedir que os homens se associassem, para maior segurança do direito de todos! Tem muita autoridade, realmente, para entoar qualquer apostrophe pacificadora, o homem que systematicamente se recusa a fazer, pelo seu paiz, como chefe de Estado, aquillo que reclama dos outros no estrangeiro.

O que o Club Naval fez, em sua ultima reunião, foi amnistiar todos os seus camaradas, todos elles dignos, injustamente mantidos no exilio. Deu aos seus associados aquillo que a nação brasileira já concedera, de consciencia e de coração, a quantos tiveram o denodo de encarnar os seus sentimentos, repellindo o contacto impuro do bernardismo purulento.

Para uso interno

A propaganda do café brasileiro tem sido de um caiporismo só comparavel á absoluta falta de methodo e efficiencia nesse sentido. A pobreza de iniciativas acertadas é supprida por um contraproducente trabalho imitativo. Como a Argentina, a Colombia e outros paizes houvessem adoptado, nas respectivas correspondencias postaes, um carimbo de propaganda de seus productos, para inutilizar o sello, o Brasil resolveu fazer a mesma coisa.

Ha, porém, uma differença: o nosso carimbo não inutiliza o sello, imprime-se na sobrecarta e diz assim: "O Brasil produz o melhor café. Não use substituto." E' uma propaganda para uso interno. Com a sua tôla redacção em portuguez, essa advertencia passa despercebida ao estrangeiro. E' uma charada para as pessoas que residem fóra do paiz e não falam o nosso bello idioma. A maneira de fazer a propaganda é patriotica, porque visa tornar conhecida a nossa lingua.

Do ponto de vista commercial, porém, é demasiado pretenciosa e sem a necessaria efficiencia...

As contradicções do "leader"

O conselheiro Manoel Pedro Alvares Moreira Villaboim, pae do actual *leader* Manoel Villaboim, foi aposentado compulsoriamente do cargo de procurador geral do Districto Federal, por decreto do governo Rodrigues Alves, de 26 de janeiro de 1905, por contar mais de 70 annos de edade, nos termos do artigo 9 n.º 3 letra *b* do decreto 1.338, de 9 de janeiro daquelle anno.

Propondo acção para annullar esse acto, por inconstitucional, allegou o filho daquelle magistrado, como seu advogado, entre outras coisas, o seguinte:

"... havia em um dos tribunaes desta capital um juiz respeitavel, de avançada edade, em quem os achaques haviam determinado um estado patente de invalidez, que seria facil constatar mesmo sem o auxilio de peritos. Ao envés disto entendeu o governo dever ser outra a providencia — attribuir á edade os estragos da enfermidade e *exigir do Congresso sempre docil*, uma medida contra os velhos em geral para, com sacrificio do serviço publico, dar ao juiz invalido ... companhia dos sãos; por interesse ou fraqueza o governo abandonou o processo facil de verificação da invalidez daquelle juiz para determinar a sua aposentadoria, processo que não lhe offendia os direitos e consultava o bem publico, para adoptar o outro attentatorio dos direitos de velhos e dedicados servidores do Estado, como era o A., em cujo favor falam com grande eloquencia os docs. de fls., e prejudicial sob todos os pontos de vista aos interesses da communhão."

Por sentença do juiz da 1ª Vara Federal, de 16 de outubro de 1907, foi annullada a aposentadoria do procurador geral Villaboim, sendo essa sentença confirmada por accordão do Supremo Tribunal Federal de 29 de abril de 1908, na appellação numero 1.504.

O governo actual dispensa a *docilidade do Congresso* e demitte summariamente o procurador geral André de Faria Pereira, cuja permanencia no cargo era assegurada em lei, e o *leader* Villaboim justifica o acto do governo sustentando a desnecessidade de processo para verificar a conducta do funccionario, desde que está convencido da sua falta, por haver praticado illegalidades. Supprimiu o processo e prova, dispensando o juiz para julgar o faltoso!!! A infallibilidade do Executivo substitue os tribunaes. O advogado Villaboim contra o *leader* Villaboim!

Filhotismo

Ao classico apagar das luzes do anno passado, o Congresso rejeitou um *véto* presidencial opposto a uma resolução que creava os cartorios de Registros Maritimos.

Em virtude disso, o governo organizará, de accordo com a tal lei, os referidos cartorios. Trata-se de uma dessas sinecuras rendosas em que tem sido fertil a Republica.

Já se diz que, para um dos Estados mais importantes do norte, será nomeado escrivão do mencionado registro um filho do respectivo governador, e, para o porto de Santos, tambem se fala que o nomeado ha de ser o filho do sr. Villaboim, *leader* da maioria da Camara...

Não seria menos immoral que se abrisse concurso para o preenchimento desses cargos?

O sr. Washington por que não mostra o seu famoso muque nesse caso?

Depois da fraude, a insolencia

As scenas que, domingo ultimo, se desenrolaram no recinto do Conselho Municipal, perante a Junta Apuradora, reclamam a attenção daquelles que propugnam pela moralização eleitoral do Districto.

Estavam sendo examinadas as actas do chamado "triangulo" quando o deputado Salles Filho usou da palavra. Mostrou que, á custa de allistamento fraudulento e da pratica condemnavel da cedula entregue á bôca da urna, os candidatos do sr. Julio Cezario de Mello apresentavam impressionante votação. Exhibiu documentos, obtidos embora com difficuldades, e demonstrou que rapazola de dezoito ou dezenove annos, comparecera aos collegios eleitoraes e votára.

Uma turma de individuos de má catadura, não tendo argumentos para rebater as allegações impressionantes do sr. Salles Filho, investiu contra o representante carioca, salientando-se um crioulo que chegou ao insulto.

O juiz Octavio Kelly, presidente da Junta, não demorou energica providencia, que, além do mais, teve o merito de estacar os propositos aggressivos da gente do sr. Cesario. Incisivamente, aquelle magistrado ordenou que a expressão offensiva fosse retirada e observou que faria respeitar o recinto com toda autoridade.

Graças a isso, normalizaram-se de novo os trabalhos. E só por escapar á competencia da Junta a fraude apontada, não foi ella apreciada pelos magistrados. Mas, o sr. Jorge Americano, tomando em consideração as certidões exhibidas pelo deputado Salles Filho, requereu o procedimento criminal, no que foi seguido pelos juizes Kelly e Victor de Freitas.

Contra os livros...

A commissão de Finanças do Senado rejeitou a emenda que mandava supprimir do orçamento da receita a taxa de 2$000 de registro de obras scientificas, artisticas e literarias.

Essa rejeição, na Republica do Brasil, provocada pela gente que do paiz se apossou e que seria monarchista se ainda tivessemos um imperador, não assombra. Assombraria, sim, o contrario.

Livros não são coisa que se coma — hão de ter dito, lá entre si, os conspicuos legisladores que rejeitaram a emenda referida. E no fundo elles é que têm razão. Os volumes impressos são incommodos á oligarchia que nos rege... Incommodos e, sobretudo, perigosos, porque se os deputados não os lêm, se os não lêm os senadores, lê-os o povo e o povo letrado é uma ameaça para os felizardos que se acastellaram nas posições de mando e têm vivido da ignorancia das massas, sem a qual a sua propria ignorancia resaltaria.

Das poucas vezes que se tem pensado na instrucção obrigatoria, num paiz em que ha compulsorios a vaccina e o serviço militar, os fetichistas da Constituição — fetichistas realmente do analphabetismo — gritam o classico "não póde" e, gritando-o, têm saido sempre vencedores.

Pois bem; esses que assim têm feito são os mesmos que querem tornar o livro difficil aos que desejam instruir-se, e, forçando estes a egualal-os em ignorancia, estão sendo coherentes comsigo mesmo, com os seus propositos, com o seu programma...

Nem despacho, nem o papel...

Estavam marcadas para hontem, em S. Paulo, as apurações do pleito para juizes de paz, nos diversos districtos da capital. Um dos interessados no caso, no intuito de defender os direitos de seus clientes do Partido Democratico, no districto de Cambucy, onde houvera um tiroteio, requereu uma certidão, destinada a fazer prova. O chefe de policia do sr. Prestes declarou que não mandaria certificar coisa alguma, antes de concluido o inquerito a *que se procedia*...

A parte pediu, então, que lhe devolvessem o requerimento com qualquer despacho, mas o superintendente da policia paulista replicou ainda que os documentos que entravam na sua pasta não saiam mais.

Explica-se a recusa categorica. O papel, com o curioso indeferimento naquelles termos, poderia documentar mais um discurso do sr. Marrey Junior...

Outra modalidade da esperteza politica da gente do senhor Prestes!

Aviação acephala...

A data de 19 de novembro, como todos os annos, foi hontem festivamente celebrada em todas as unidades e estabelecimentos do Exercito e da Marinha.

Data consagrada á Bandeira, entre os militares é sempre carinhosamente cultuada em terra como no mar. Se no ar ainda nunca póde receber as homenagens que de bom grado lhe prestariam os nossos pilotos, é porque os chamados chefes da Aviação ainda desconhecem os mais rudimentares preceitos de civismo, patriotismo e amor ao trabalho.

Querem um exemplo?

Em todos os corpos, navios e estabelecimentos é sempre o proprio commandante ou director quem no dia da Festa da Bandeira hasteia, na presença, de toda a tropa formada e da officialidade reunida, o symbolo da Patria.

Um estabelecimento, porém, fugiu hontem a essa praxe. Foi a Escola de Aviação Militar.

Lá se achavam, desde cêdo, todos os officiaes e praças da Aviação, entre estes os conscriptos que iriam jurar bandeira. Havia mesmo entre os presentes um official estrangeiro — um unico, é verdade — o chefe da Missão Franceza, tenente-coronel Jauneaud. Os chefes brasileiros, no entanto, primaram pela ausencia...

Ao meio dia os circumstantes esperavam ainda anciosamente a chegada do commandante da Escola, tenente-coronel Othon de Oliveira Santos, e do director da Aviação, general Alvaro Guilherme Mariante. Mas elles não vieram...

Appareceu, afinal, por muito favor, depois de uma malsinada espera, um tenente de infantaria, representando o dito general. E a Bandeira teve mesmo de ser hasteada pelo major, substituto legal do commandante...

O horario do porto!

A Inspectoria de Policia Maritima installou, no seu edificio recentemente reformado, uma formidavel "sirene", destinada a annunciar, officialmente, a abertura e o fechamento do porto. A idéa é louvavel, mesmo porque com o regimen que até agora vigorava, cada repartição se guiava pelo seu relogio, julgando-se, portanto, obrigada ou não a visitar os navios entrados, conforme o aviso que lhe désse o chronometro de casa.

Mas, é preciso que as autoridades maritimas esclareçam uma duvida que paira no espirito de quantos entram e saem deste porto, a começar pelas companhias de vapores. E' preciso que se diga o seguinte: se as embarcações entradas antes do estridulo da sirene, e pois do fechamento do porto, têm direito á visita ordinaria, sem gratificação supplementar paga aos serventuarios publicos, tanto de saude, quanto da policia e da Alfandega; ou se continúa a prevalecer, mesmo depois dessa sonora innovação, o regimen de cobrar extraordinariamente o desembaraço de navios entrados dentro da hora, mas no qual as autoridades, subindo umas depois de outras, podem ser chamadas a inspeccional-os depois de fechado o porto, ou antes o serviço ordinario das repartições que o executam!

Um deputado policial

Accusado de haver sido o mandante da prisão de varias senhoras pertencentes ao Bloco Operario e Camponez, o sr. Machado Coelho, deputado policial, resolveu não se explicar, mas fazer uma ameaça terrivel: — enfrentando um franzino representante do partido proletario, o sr. Machado berrou-lhe que não tinha o habito de prender mulheres. Prendia homens e se quizesse, naquelle momento, poderia mandar que a policia detivesse e espancasse o seu interpellado, *como já conseguira fazer com outros, de outras vezes*.

Destacamos aqui estas palavras do deputado paulista pelo Districto Federal, para que de futuro elle não tenha mais autoridade para defender a policia espancadora, nem quando apontado como promotor de espancamentos, venha declarar-se innocente...

Rua Jardim Botanico

E' uma das maiores ruas do Rio, e que dando accesso ao prado do "Jockey-Club", é logar obrigatorio para o grande transito de automoveis que o procuram, aos domingos. No entretanto, a Directoria de Obras Municipaes, que está calçando todo Rio — e justamente, pois os buracos deixados pelo seu antecessor precisariam ser tapados, algum dia! — não se sabe por que motivo esqueceu aquella importantissima via publica.

Ha, em Copacabana, ruas que a Prefeitura está pavimentando caprichosamente, pelos modernos processos importados, ao que se diz, de S. Paulo. Trata-se, porém, de logradouros que não possuem nem mesmo esgoto... Assim quando o sr. Victor Konder resolver dar andamento á ampliação da rêde de immundicies, idealizada pela City, terão todas essas ruas que ser novamente abertas. E' um prejuizo que não occorreria na rua Jardim Botanico, onde todas as casas têm suas ligações já feitas com a rêde geral...

Hemorrhoidas cura radical sem operação e sem dôr. Dr. R. Pitanga Santos. Passeio 56. Sob. (17339)

No mundo politico

Impressões da Camara

A reunião da commissão de Poderes representou, até certo ponto, um *bluff*. Ciente de que o procurador do candidato diplomado desistiria do prazo que lhe faculta a lei e, nesse caso, se iniciaria immediatamente o debate oral, a colonia cearense encheu, desde cedo, a sala. O sr. Alvaro de Vasconcellos, porém, não julgou conveniente abrir mão das regalias regimentaes, embora, préviamente, se saiba que as fraudes partidarias, a razão de ser do diploma expedido, prevalecerão contra a vontade soberana do povo cearense...

Essa circumstancia desapontou os presentes, tendo um espirito ponderado, do sul, observado:

— O Vasconcellos não desistiu do prazo? E' a prova provada de que houve fraude. Do contrario, elle estaria tranquillo, appellando simplesmente para a acção da commissão...

✤

Ha um grupo de deputados que não larga o sr. Villaboim, ou melhor, o *leader*. Esperam-no, muitas vezes, no saguão. Têm sempre coisas graves a contar ao director politico dos trabalhos. E o fazem em segredo, puxando pelo braço a sua victima para os cantos do recinto...

E' membro proeminente desse grupo o sr. Jorge de Moraes. O representante amazonense, ainda hontem, quasi bateu o *record* dos cochichos, que pertence ao sr. Gracho Cardoso. A coisa foi tão séria, que o deputado sergipano, collocado a certa distancia, chegou a empallidecer. Por um fio não viu por agua abaixo o seu maior galardão...

✤

O sr. Villaboim já anda desgostoso. Os incensadores não lhe dão uma folga. Hontem, era em vão que elle empurrava o sr. Jorge de Moraes, que, durante cerca de meia hora, lhe falava aos ouvidos...

O sr. Fiel Fontes, que de longe assistia á formidavel investida, dizia, mordaz, para uma roda:

— Desta vez o Villaboim não escapa. Vae mesmo *knock-out*...

✤

... e do Senado

Está se investigando a paternidade da Republica... Essa pobrezinha não conseguiu saber, até hoje, já com os seus 39 annos, qual o verdadeiro autor de seus dias, tantos são os que têm apparecido como sendo o seu authentico genitor...

Ainda hontem, no Monroe, o sr. Lauro Sodré abordou o assumpto da tribuna, para mostrar que o pae da Republica foram dois: Benjamin e Deodoro, amigos e collaboradores.

As opiniões, porém, divergem tanto...

Os srs. Thomaz Rodrigues e João Thomé andavam, hontem, radiantes. E' que a victoria do Partido Democratico, no ultimo pleito municipal cearense foi completa... O sr. Moreira da Rocha levou quatro annos apertando e comprimindo... o Partido Democrata de baixo... Tanto bastou, porém, que o presidente Mattos Peixoto deixasse correr a eleição livre, foi o que se viu: em cerca de 50 municipios os democratas triumpharam em quasi cincoenta...

✤

Os orçamentos vão andando... O da Guerra entrou, hontem, em 3ª discussão. O da Viação e o do Exterior já estão sobre a mesa, recebendo emendas de terceira. O da Marinha entra na ordem do dia de hoje.

E' bem possivel que até o dia 1º de dezembro o Senado tenha mandado tudo para a Camara.

As eleições cearenses

Diversos membros da representação do Ceará, na Camara e no Senado, receberam hontem o seguinte telegramma de Fortaleza:

FORTALEZA, 18 — O *Diario do Ceará*, orgão official, publica o seguinte resultado das eleições municipaes: Os democratas venceram nos municipios de Acarahú, Aquiraz, Arraial, Aurora, Assaré, Barbalha, Brejo dos Santos, Beberibe, Campos Salles, Cachoeira, Campo Grande, Canindé, Cascavel, Cedro, Grato, Ibiapina, Iguatú, Independencia, Itapipoca, Jardim, Lavras, Lages, Maranguape, Missão Velha, Pacatuba, Pedra Branca, Palma, Pereiro, Pentecoste, Porteiras, Redempção, Santa Anna do Acarahú, Sant'Anna do Cariry, São Gonçalo, São Francisco, Iracema, Soure, Tauhá, Trahiry, União, Varzea Alegre, Viçosa, Massapé e Araripe. Fizeram assim, até agora, quatro prefeitos.

Os conservadores venceram em Aracaty, Aracoyaba, Baturité, Camocim, Coité, Cratheus, Granja, Guaramiranga, Icó, Ipú, Ipueiras, Limoeiro, Pacoty, Quixadá, Santa Cruz, São Benedicto, Riacho do Sangue, Russas, Santa Quiteria, Sobral, São Pedro, Tamboril, Tyanguá, Ubajara, Nova Russas, Boa Viagem e Senador Pompeu. Os conservadores fizeram vinte e cinco prefeitos. Os favoritas venceram em São Matheus e Jaguaribe. O candidato eleito em Quixeramobim é de conciliação. Faltam apenas quatro sessões. Em Crato a maioria democrata foi de 647 votos, estando ali os conservadores com todas as posições: federaes, estaduaes e municipaes.

✤

O que elles valem...

Um telegramma de Therezina, dando o resultado do pleito de deputado naquella capital, informa que o candidato do partido situacionista, sr. Joaquim Pires, obteve 341 votos; o candidato democratico, Raymundo Paz, 70, e o candidato avulso, Mathias Olympio, 26. O curioso, na historia, é que esse candidato avulso é o expresidente do Estado...

✤

O pleito cearense

Esteve reunida, hontem, a commissão de Poderes da Camara, afim de receber a contestação escripta do sr. Mauricio de Lacerda ao diploma do sr. Moreira da Rocha, candidato do situacionismo cearense. Não é longo o trabalho do contestante. E', no entanto, expressivo pelas revelações que faz a proposito da fraude deslavada que imperou em 31 municipios dos 37 de que se compõe o districto eleitoral. Mostra que, em 24 municipios, não houve um voto discrepante. Votação unanime foi conferida ao candidato diplomado! Emquanto isso, o sr. Mauricio vencia na capital do Estado e nos municipios mais adeantados e onde realmente houve eleição. Porque, nos demais, a fraude resalta á primeira vista, tão grosseira é a falsificação das firmas dos eleitores.

O sr. Mauricio conclue por annullar mais de nove mil votos dos 10.000 recebidos pelo sr. Moreira da Rocha. Em consequencia, pede a annullação do pleito e a responsabilidade criminal dos fraudadores e de quem o crime aproveita — o diplomado. Para isso, solicita a pericia das firmas dos eleitores em mais de 70 secções das 90 de que é constituida a circumscripção.

O sr. Alvaro Vasconcellos, como procurador do sr. Moreira da Rocha, pediu vista dos papeis para elaborar a sua contra-contestação. O prazo termina na sexta-feira proxima, quando a commissão se deverá reunir, ás 4 horas da tarde, para iniciar o debate oral.

✤

As ultimas eleições paulistas

SÃO PAULO, 19 (*Do correspondente*) — Tiveram inicio hoje, no Forum Civil, os trabalhos para apuração das eleições para juizes de paz dos districtos da capital, realizadas a 30 de outubro ultimo. A junta apuradora é presidida pelo juiz da 1ª vara civil e commercial, dr. Laudo Ferreira de Camargo.

O directorio central do Partido Democratico designou os seguintes advogados, todos membros do partido, para acompanharem o processo da apuração, distribuindo-lhes os districtos pela fórma seguinte: Liberdade, dr. Carlos Mendes Leite; Mooca e Nossa Senhora do O', dr. José Maria de Azevedo; Consolação, Ypiranga e Osasco, dr. Lazaro Maria da Silva; Penha, dr. Carlos de Moraes Andrade; Santa Cecilia e Perdizes, dr. Christiano Altenfelder da Silva; Sant'Anna, dr. Joaquim Celidonio Filho; Sé e Bom Retiro; dr. Ataliba Vianna; Santa Ephigenia, Jardim America e Cambucy, dr. Borges Carneiro; São Miguel, dr. Thomaz Lessa; Villa Marianna e Saude, dr. Aureliano Leite; Braz e Belémzinho, dr. Christovão Prates da Fonseca; Bella Vista, dr. Paulo Morethzon de Castro; Cantareira, dr. Alcyr Porchat; Itaquera, dr. Cardoso de Mello Filho; Lapa, dr. Ernesto Leme.

Todos esses advogados ficaram constituidos com poderes de ir até ao Tribunal de Justiça em defesa dos interesses do partido, empenhado em que sejam apuradas as fraudes e irregularidades verificadas no pleito, punindo os responsaveis e annullando as secções onde taes irregularidades occorreram.

Varias questões preliminares terão de ser presentes á junta para resolver. Entre ellas a questão creada pela dualidade de mesas em varios districtos, notadamente no Bom Retiro.

E' grande o interesse reinante em todos os trabalhos de apuração, estando, desde muito antes da hora designada para inicio dos mesmos, o salão de audiencias do Forum Civel repleto.

✤

Os gaúchos reunem-se

A bancada gaúcha esteve reunida, hontem, na sala da commissão de Finanças da Camara. Estudou a reforma do contrato de exploração dos portos do Rio Grande, que está sendo encaminhada junto ao governo federal. Varias das clausulas propostas pelo governo estadual foram impugnadas pela Inspectoria de Portos. Por essa razão, ficou decidido que o *leader* da bancada escrevesse ao sr. Getulio Vargas, expondo minuciosamente os pontos de vista da Inspectoria. Só depois da resposta do presidente dos Pampas, a bancada voltará a conferenciar com o ministro da Viação sobre o assumpto.

✤

Foram ás comidas

Embarcaram hontem, de manhã, para Cambuquira, os srs. Mello Vianna e Antonio Azeredo.

O primeiro receberá hoje, ali, um banquete, emquanto que o segundo foi apenas tomar parte na homenagem.

OS MELHORES

LINHOS

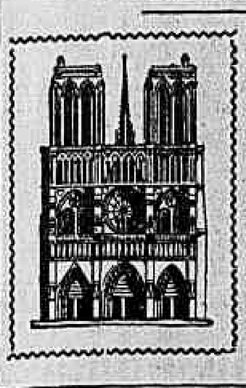

BELGA, ITALIANO E FRANCEZ

São os da

NOTRE DAME

de Paris

OUVIDOR, 182

O contingente policial do Espirito Santo

Foi muito concorrida e enthusiastica a homenagem prestada pelo Centro Espirito-Santense, desta capital, ao contingente policial do Estado, que veiu tomar parte nos festejos de 15 de novembro.

No bar do Leme foi offerecido farto lunch em varias mesas artisticamente floridas, em que tomaram parte, além da representação federal do Estado, o ministro Heitor de Souza e varios associados, membros da colonia espirito-santense.

Saudou o contingente policial, offerecendo a festa, o deputado Geraldo Vianna, presidente do Centro, tendo respondido, em agradecimento, o tenente Miranda Rocha, commandante da força.

Levantou o brinde de honra ao presidente Aristeu de Aguiar, o senador Bernardino Monteiro.

Durante a festa fez-se ouvir uma excellente orchestra.

A Vida Social

O "balão" de Eduardo Prado

O Senado promove uma pensão mensal em beneficio da viuva de José do Patrocinio. E um dos argumentos principaes a favor da iniciativa é que o fallecido tribuno e jornalista morreu na miseria, deixando a familia numa miseria ainda maior.

A allegação procede. Patrocinio desappareceu, realmente, numa penuria de causar piedade. Não que durante a sua longa e attribulada existencia de profissional vigoroso, ora a serviço dos governos, ora a serviço das opposições, elle deixasse de ganhar dinheiro. Pelo contrario. Os contemporaneos affirmam que pelas mãos desse extraordinario polemista passaram varias fortunas. Elle não tinha nenhuma das virtudes praticas da formiga e tinha todos os defeitos amaveis da cigarra. Esbanjava de vespera o que ia ganhar no dia seguinte e jámais previu o futuro com as suas incertezas, os seus desastres e as suas decepções. Apanhou varias vezes as possibilidades de ser rico e nunca remediou a condição de necessitado. Póde-se, mesmo, sem nenhuma injuria á sua memoria illustre, affirmar que a sua familia ficou ao desamparo graças á sua obstinada imprevidencia. Não quer dizer, entretanto, que a pensão não seja justa, tanto mais quanto o Congresso, neste particular, tem uma jurisprudencia de amplas proporções.

A proposito lembramo-nos de um caso occorrido entre elle e Eduardo Prado. O grande pamphletario fôra apresentado a Patrocinio, precisamente na época em que o jornalista e orador popular vivia obcecado com aquella idéa fatal do balão Santa Cruz. Prado, elegante, ironico, subtil, roido de curiosidades, escutou, durante tres horas a fio, tudo quanto o outro lhe expoz, em detalhes, sobre a sua famosa aeronave. Percebeu logo que estava deante de um homem solidamente intelligente, porém fanatico. Sorria, concordando com todas as hypotheses. Por fim, mudando de assumpto, Patrocinio falou-lhe de outros planos jornalisticos que alimentava. Pretendia fundar uma grande folha republicana que arrasasse os olygarchas e as olygarchias, a começar pelos Glycerios, pelos Rodrigues Alves, pelos Bernardinos, pelos Lemos, pelos Pedros Velhos, pelos Severinos Vieiras, pelos Rosa e Silvas, etc., etc. Carecia, entretanto, do capital. Appellava para Eduardo Prado, na esperança de que este o ajudasse. E ajuntou:

— E' necessario, porém, que você acabe com essa mania de monarchista. O monarchismo está fóra da moda...

O pamphletario brilhante reflectiu um instante. Considerou o que o outro lhe havia explicado sobre a dirigibilidade e o mais leve do que o ar, e, resumiu, com um bom humor inexcedivel:

— Impossivel, Patrocinio, amigo! Impossivel! Eu continuo monarchista até morrer. A monarchia é o meu "balão"...

Os dois se despediram para nunca mais se encontrarem. Patrocinio achou na resposta uma graça immensa. Nem elle conseguiu voar, nem Prado restaurou o regimen extincto...

JOÃO CARIOCA.

Para o album de Mademoiselle...

CANTIGAS PRAIANAS

E' tão pouco o que desejo,
Mas é tudo o que me falta,
Só porque a flôr, do teu beijo
Vende de rama tão alta...

Ninguem sabe o que supporta
O mar que chora na areia
Por essa tristeza morta
Das noites de lua cheia!

Em beixo, o pranto das aguas,
Em cima, a lua serena...
E eu, pensando em minhas maguas
Ouço o mar, e tenho pena.

Meu amor é todo feito
De nebline tão cerrada,
Que por mais que em roda espreito
Só te vejo a ti, mais nada.

Ah, minha sina está lida,
Meu destino está traçado;
Amar, amar toda a vida
Morrer de não ser amado.

VICENTE DE CARVALHO.

Festa das sombrinhas

Já se acham inscriptas para o lindo concurso do Praia Club as seguintes Senhoras e senhoritas:

Maria Mello, Maria Toledo Lanzarotti, Conceição Tavares, Luizinha B. Pedreira, Martha Cunha Menezes, Saphyra Simões da Silva, Alda Zucento, Margarida Angelo, Branca Dias Baptista, Conceição Marques, Almira Botelho, Vanja Rosendo, Maria Rêxo, Lourdes Souza Costa, Dinah Estellita, Elsa Kastrup, Nysia da Silva Porto, Julia da Silva Porto, Herminia Souza Santos, Olimpia Consolino, Edith Fontes, Cilda Nunes Franco, Ilda Siqueira Silva, Cléa S. Paulo, Helena Malina, Maria José de Souza, Cecilia de Souza, Gloria Sobral, Cecilia Corrêa, Nair Sobral, Ondina Corrêa, Leite e Mello, Ligia Araripe, Lucia de Mello, Elsa Fonseca, Glancia Lourenço Gomes, Regina Frota Pessôa, Gabriella Fa Rose, Cléa Flores, Lucia Peixoto, Julia Vieira Santos, Ernestina Santos, Lourdes Santos, Guilhermina Santos, Dulce Rêgo, Maria Helena Barreto, Maria Tereza Barreto, Noemia Mello, Madelu Assis, Regina Santos Costa, Vera Costa, Dagmar Costa, Solange Moura, Carmita Moura, Helena Praxedes, Isabelle M. Teixeira de Mello e Lourita Malcher.

A directoria já recebeu para premiar as senhorinhas mais luxuosas, mais artisticas e mais originaes, os seguintes objectos: De Antonio Vianna & C. — Uma caixa de crystal lapidado; Loja America e China — Uma estatua de biscuit; Casa America e Japão — Uma estatueta de biscuit; Oscar Machado & C. — Um bonbonnière artistico; João Bernardes & C. — Uma sombrinha; Perfumaria Krause & C. — Um relogio para cima de mesa; Casa Cirio perfumarias diversas; Parc Royal — Um estojo de fantasia; M. G. Barbosa & C. — Uma sombrinha; Perfumaria Lopes — Perfumarias diversas; Parc Royal America Um Licoreiro; Castro ville; um Coalheira de Guimarães, Casa Bazin — Um estojo para toilette; Casa Bazin — Um estojo para toilette; Kanitz & Cia. — Perfumarias diversas; Henry & Cia. — Perfumarias diversas; Leyy Irmãos & Cia. — Um relogio pulseira; Virgilio Lopes Rodrigues — Uma pintura a oleo de sua autoria; Joalheria Adamo — Um pulverizador em estojo; C. Ferreira & Cia. — Uma Trousse; A Mella

— Uma bolsa de baile: Casa Leblon — Um chapéo para senhorita; Granado & Cia. — Perfumarias diversas e outros brindes de alto gosto e valor.

As inscripções continuam abertas, mesmo a candidatos extranhos ao club, livres de qualquer taxa na secretaria do Praia-Club.

Natalicios

Faz annos hoje o deputado Machado Coelho. Cercado de muitas e distinctas relações, não faltarão no anniversariante as felicitações dos seus amigos e das familias das relações da senhora Machado Coelho.

— Passa hoje a data natalicia de monsenhor Valois de Castro, deputado pelo Estado de S. Paulo.

— Faz annos hoje a senhorita Haydée Peixoto, filha da viuva Amelia Peixoto, que offerece uma recepção ás suas amigas.

— Transcorre hoje a data natalicia do sr. Theophilo da Silva Santos, funccionario municipal.

— Faz annos hoje o sr. Belmiro de Castro, negociante desta capital.

— Passa hoje a data natalicia da senhorita Celina Bandeira de Faria, filha do saudoso capitão Theotonio de Faria.

— Faz annos hoje o sr. Angelo Corvo Filho.

— O sr. Alexandrino Oliveira, conhecido contador desta capital, tem hoje o seu lar em festa para solennizar a data natalicia de seus galantes filhinhos Odylia e Alexandrino.

— Fez annos hontem d. Guiomar da Silva Eiras, esposa do sr. Everardo Fernandes Eiras, negociante desta capital.

— A senhorita Hilda Ramos, filha do sr. A. Ramos, negociante desta capital, faz annos hoje.

— O dr. Rubem Tavares, receberá hoje muitos cumprimentos dos seus admiradores e amigos, por ser a sua data natalicia.

— Faz annos hoje o commendador Porfirio Ramos.

— Passa hoje a data do anniversario natalicio de d. Maria da Conceição Fraga, esposa do sr. Viriato Avila Fraga, negociante desta capital.

— Faz annos hoje o menino Antonio, filho do coronel Antonio Alves do Valle.

— Transcorre hoje a data natalicia da senhorita Guiomar Brandão, filha do sr. Luiz Brandão.

— Faz annos hoje d. Lydia da Silva Barbosa, esposa do sr. Manoel da Silva Barbosa.

— Passa hoje a data natalicia do dr. J. B. de Freitas Mello, redactor dos debates do Conselho Municipal.

— Fez annos hontem a senhorita Maria de Assis Andrade, filha do sr. Luiz Pinheiro de Andrade e d. America de Andrade.

— Faz annos hoje a menina Nylza Laversoeiler.

— Por motivo de seu anniversario recebeu hontem muitas felicitações o dr. José de Almeida Rios, assistente da Faculdade de Medicina e clinico nesta capital.

— Faz annos hoje o sr. Herculano da Rocha Ramos, funccionario da City Improvements.

— A data de hoje registra o anniversario natalicio do joven Claud W. Saunders, filho de mme. Joanna Leite Saunders.

— Faz annos hoje o sr. Octavio Gentil, do nosso commercio, que offerece em sua residencia um chá ás pessoas amigas.

Baptisados

Baptisou-se hontem a menina Elza, filha do dr. Manoel da Costa Lobo, e de d. Elza Lobo; foram padrinhos o senador Pereira Lobo e esposa.

Noivados

Contratou casamento com a senhorita Maria Elvira, filha do sr. Lourenço da Costa Amaral, o sr. Helio Baptista Drummond Franklin, funccionario da Inspectoria das Rendas, do Estado do Rio.

NOVIDADES
PAPEIS PINTADOS
19 Rua Carioca Tel C. 1940 19
(18893)

Casamentos

Realizou-se o enlace matrimonial da senhorita Adelaidinha Pinto Duarte de Almeida, filha do pharmaceutico José Pinto Duarte com o sr. Filgueirino Moreira, negociante. O acto civil foi realizado ás 3,30 pelo juiz substituto da 1ª pretoria, sendo testemunhas os srs. Francisco Lopes Brandão e Albino Ferreira Coêlho Pereira, e o acto religioso ás 5 horas, pelo padre dr. Joaquim Nabuco, vigario do Curato de Santa Thereza, que produziu eloquente saudação aos nubentes, sendo padrinhos os srs. Antonio Felix de Almeida e José Pinto Duarte e de noivo, Maria, Amelia, Anna Pinto Duarte de Almeida Cardoso, Lidiméa Crespo, Helena e Sophia Dias Brandão, Joaquina Teixeira, Maria do Céo Coêlho, Albertina Langley, Edith Velho, Olga Berthéa e Jesuina Côrtes, todos vestidas de verde claro e coroadas de flores, e de garçons: Diniz Moreira, Raul Crespo, Mario Gallo, drs. José Pinto Duarte de Almeida, Accentino Ferreira Coêlho, e Achilles Messiano, José Teixeira, Albino e Celio de Almeida Cardoso, Bernardino Coêlho, José Augusto Ferreira, José Coêlho, Carlos Ferreira e Sidney D. Ferreira. Durante a brilhante cerimonia a senhorita Maria Pinto Duarte de Almeida Cardoso, cantou a "Ave Maria", de Luigi Luzzi.

Aos numerosos convidados, todos de destaque commercial, foi servido pela Casa Colombo profuso buffet, em diversas mesas, dando logares a diversos brindes, entre os quaes, os dos srs. Souza Laurindo, condr. José Vieira Goulart, Francisco Lopes Brandão e Antonio Felix de Almeida, que saudaram os noivos, agradecendo o noivo e o dr. Pinto Duarte. Seguiram-se as dansas, que correram animadas até o amanhecer, tocando uma afinada orchestra.

Os noivos partiram para Petropolis no trem da noite.

A "corbeille" da noiva foi enriquecida com lindos e valiosos brindes, entre os quaes destacamos os seguintes: uma victrola e musicas da sua irmã Amelia; um jogo de seda branca de sua irmã Maria; uma linda almofada de seda branca, que serviu no acto, trabalhado por sua irmã Annita um porta-alfinetes, de A. Coêlho; uma machina de costura Singer, de seu irmão José; um par de allianças e uma salva de prata de d. Deolinda de Araujo, um quadro do Sagrado Coração de Jesus, da Irmã Superiora do Sacré Cœur; um abat-jour, de d. Stella Brandão; um quadro a oleo, de d. Sophia Dias Brandão; um par de jarras de d. Helena Dias Brandão; um serviço de lavatorio, de d. Ignez Luzes; um serviço de crystal para perfumaria de Francisco Dias Brandão e senhora; um cinzeiro de mme. Conteville; um broche com brilhantes de mme. Alexandrina Marques; uma jarra prateada de d. Clotilde Moreira; dois pannos de filet, de d. Ephigenia Picartto; um jogo de capa bordada a seda de d. Maria Ribeiro; um broche de d. Maria Rosa A. Cardoso; um porta cartões de d. Maria Cardoso; um escriptorio (Bransé), de Albino F. Coelho Pereira; um faqueiro de chrystofle, de Diniz Moreira; uma floreira, de Aristides F. Eiras; um relogio para cabeceira, de Ramiro Oliveira Alves; uma bolsa branca de seda, do dr. Humberto Auleta e familia; uma saladeira de frutas, de Antonio Fernandes; uma bonbonnière de d. Livia Fontes; um par de jarras de d. Fortunata Pereira; uma fruteira de Antonio P. Duarte Catramby; um porta joias de bronze do dr. Bento de Faria (Edmundo); uma almofada pintada, de d. Guilhermina; uma fruteira de Joaquim Moreira; um par de jarras de Celestino Veiga; um apparelho de chá, de Arthur José Crespo; um serviço completo de cozinha de Raul Crespo; uma bonbonnière de José R. Silva; um porta joias de prata de Arthur Osorio da Cunha Cabrera; um jogo de mesa azul, de Luiz Nevière; um estojo de prata para penteador, de C. Messiano e filhas; um estojo para café, de Mario Gallo; uma caixa com chicaras, de Euclides Cicero Carvalho; um estojo para unhas, de Ayres M. Carvalho; uma bolsa de pellica, de Manoel P. Souza e familia; uma imagem de Santo Antonio, de Ernesto Ferreira; uma jarra de d. Alda Coelho; um estojo de costura de d. Elza Marinho Lage; um porta cinzeiro, de Leandro Martins; um estojo para penteador, do sr. Arnaldo Bigotte; uma bonbonnire, de Zaira Cavalheiro; uma jarrinha de Erycina Santos; uma saladeira de frutas, de d. Zulmira Ferreira; um relogio artistico da "A Turmalina"; um relogio de cabeceira, de Antonio P. Lima; uma garrafa de crystal, de José Lopes de Almeida; meia duzia de colherinhas para chá, de Sebastião Pinto de Almeida; um vidro de extracto do dr. Alves da Cunha; um relogio, de d. Jesuina; um porta joias de Francisco Rosa e "corbeilles" de flores de João, Manoel e Baptista. Auxiliares da firma Ferreira Dias & Freitas, Ildefonso Bettencourt, Avelino Souto da Motta Mesquita, Miguel Campos, Angelo Villar, Pires & Gomes. A. F. de Arvil, União Familiar Perfeita Amizade, Francisco Figueiredo, Honorio Pimentel e Arthur Donato, Bernardino Costa, e flores de Helena M. Souza, José Pereira Paulino, Georgette de Almeida Cardoso, Leticia Coyte, além de muitas dezenas de telegrammas de saudações.

— Realiza-se hoje o casamento do negociante sr. Antonio Gonçalves Martins, com a senhorita Margarida Rosener, na residencia da mãe da noiva, viuva Rosener, á rua Engenho de Dentro n. 52. São padrinhos no civil, a senhorita Delphina de Carvalho e o sr. Salathiel Gonçalves Martins. Paranympham o religioso, o sr. Antonio Thomé e esposa, d. Elvira Roque Thomé. A' noite, os nubentes partem no nocturno de luxo para S. Paulo, onde pretendem passar a lua de mel.

— Realizou-se hontem o casamento da senhorita Djalmira Menezes, neta do coronel Felisberto Menezes, com o sr. Mario Lorena Brandão, do alto commercio.

O SUOR
estraga os
Vestidos
Uzae
MAGIC
Magic é um preparado pharmaceutico que secca o excessivo suor, extinguindo o mau cheiro natural do suor.
Aconselhado por medicos.
Nas pharmacias. Pedidos a Araujo Freitas & C. — Rio.
(18780)

Viajantes

Procedente da Europa, onde fôra em viagem de recreio, acompanhado de sua senhora, chegou hontem, pelo "Flandria", o sr. David Carvalho, proprietario da conhecida pharmacia Cruzeiro de Uberaba, para onde seguiu via Santos.

— Em carro ligado ao nocturno de luxo paulista, regressou ante-hontem ao Paraná, o presidente Affonso Camargo.

— Com destino a S. Paulo, seguiu o dr. Alfredo Dolabella Portella, industrial e constructor ferroviario.

Homenagens

Os amigos e collegas do dr. Luiz Oswaldo de Carvalho, em regosijo pela sua recente nomeação para chimico chefe do Departamento Nacional de Saude Publica, vão offerecer-lhe na proxima quinta-feira, dia 22, um chá no Itajubá Hotel, ás 5 horas.

A lista de adhesões encontra-se na Drogaria Rodrigues, á rua Gonçalves Dias n. 41.

Festas

Esteve encantadora a festa realizada ante-hontem, na séde do Juventude Club. As dansas foram abrilhantadas pelo jazz Plus Ultra.

— Realizou-se sabbado, á noite, na séde do S. Paulo e Rio, um baile que teve grande animação e cordealidade, entre os que a elle compareceram.

ANTARCTICA
CHOPPS E CERVEJAS
EM GARRAFAS
Teleph. C.-527-2994-2993-848
(18055)

Chá dansante

Realizou-se sabbado ultimo, nos salões do Beira Mar Casino, o annunciado chá dansante, de iniciativa das "Damas de Bondade", da Assistencia Dentaria Infantil, em beneficio dessa casa de caridade, que já conta com o numero de 5.808 creanças pobres, sendo todos os serviços inteiramente de graça.

A festa teve um cunho especial de distincção e elegancia, conservando o Casino a magnifica ornamentação da "Festa Brasileira", graças á gentileza dos srs. Joaquim e Albano Ferraz, arrendatarios do estabelecimento, e de todos os seus auxiliares.

O dr. Oliveira Botelho, ministro da Fazenda, e familia, compareceram á festa, inclusive as sras. Antonio Azeredo, Miguel Calmon, Baroneza Pinto Lima, Jorge Street, Oscar de Porciuncula, Olintho Magalhães, Sergio Silva, José M. Fernandes, Hermes Fontes, José Sardinha, Franklin Sampaio, Dorival Penteado, commandante Xavier da Costa, Isaac Elhas, Gondolo Labouriau, Decourt, Alfredo de Paula, Luiz Hermanny Filho, Alexandrino Angra, Roberto Veiga, Aristoteles Coutinho e innumeras pessoas de destaque do nosso mundo politico-social.

O chá foi servido pelas senhoritas Alice de Carvalho Araujo, May Resse Gouvêa, Dulce Carvalho Araujo, Marguerite Aubert, Delza Monteiro, Helia Pires, Horavia Carvalho, Lourdes Decourt, Antonietta Cruls, Marita Cruls, Regina Cruls, Jenny Guisard, Annita Guisard, Maria Amelia Menezes, Elvira Penido, Romana Freitas Rocha, Aileen Aguirre, Paulette Strass, Simone Mimm, Helene Mimm, Consuelo Galvão, Amelita Galvão, Olympia Silva, Yseuld Jordão, Francisca Ilidia Jacobina, Regina Rezende, Olga Jacobina, Lina Cesar, Lucia Frias de Paula e Stella Frias de Paula.

Diversas confeitarias offereceram doces, biscoitos e bonbons finos. Abrilhantaram a festa o "Elite Jazz-band" do professor Carlos Rodrigues, sob a regencia do sr. Ricardo Gomes, e a "Copacabana-Jazz", composta de alumnos de nossas escolas superiores, sob a direcção do maestro Luiz Candido Silveira, onde se destacam os drs. Sebastião Ferreira e Frederico Coelho da Rocha, srs. Antonio Ferreira Jacobina Filho, Ricardo Omar da Silva Azevedo, Placido Corrêa Lopes, Jorge Frias de Paula e Roberto Frias de Paula. A "Copacabana-Jazz", sempre solicita em attender a todas as reuniões de beneficencia, foi calorosamente applaudida, como um incentivo aos seus organizadores, tal o brilho da execução de suas peças.

As familias presentes, no final da festa, atiraram flores sobre os rapazes da "Copacabana-Jazz".

Centro Alagoano

O Centro Alagoano realiza hoje, ás 8 horas da noite, em sua sede social, uma sessão solenne em homenagem ao pelotão de Alagoas. Durante o acto será entregue ao homenageado o diploma de socio honorario e uma rica taça.

A sessão será encerrada com o hymno alagoano, havendo em seguida ceia offerecida aos presentes.

Hora Musical

Realiza-se no dia 24 do corrente, no Club Gymnastico Portuguez, uma "Hora Musical", organizada pelo director artistico do club, tenor J. D. Gomes Junior. Do programma constam tres partes:

1ª — regional, 2ª lyrica e 3ª baile.

A "Dupla Cruz"

A collecta realizada sabbado ultimo pela Associação de Soccorros aos Tuberculosos, conforme uma nota que recebemos da gerencia do Banco Canadense do Commercio, onde se procedeu á contagem, produziu a somma rita Maria Olivia Braga e das senhorita Maria Oliveira Braga e das sras. Ary de Miranda, Clementino Fraga — Rego Barros e Plinio Ferraz foram os que maiores sommas arrecadaram, figurando em primeiro logar os da senhorita Maria Olivia e sra. Ary de Miranda em primeiro e segundos logares, com 6:095$900 e 6:968$450, respectivamente.

Almoços

Realiza-se depois de amanhã, quinta-feira, ao meio dia, no Restaurant Sul America, o almoço que os amigos e admiradores do dr. Annibal Machado lhe offerecem por motivo de sua recente nomeação para professor de litteratura portugueza do Externato Pedro II.

Assembléas

Está convocada para hoje, ás 8 horas da noite, uma assembléa geral ordinaria da Associação Espirita Francisco de Paula, para a apresentação do relatorio da directoria e do balanço geral do periodo a findar.

A's Senhoras e ás Mães
A "Gravidina" do Dr. Zuquim, promove: A gravidez mais facil, o filho mais robusto e o parto melhor succedido.
Em todas as pharmacias.
(18690)

Inaugurações

Com grande numero de assistentes, inaugurou-se hontem, ás 4 horas da tarde, no salão terreo do predio numero 183, na Avenida Rio Branco, uma exposição dos caminhões "Republica". Os srs. Hermano Barcellos & Cia., representantes desses caminhões, cumularam os presentes de gentilezas, offerecendo-lhes uma taça de champagne, tendo feito uso da palavra o sr. Faria, gerente da secção de automoveis, saudando as pessoas presentes. O salão achava-se ricamente ornamentado com corbeilles de flores naturaes.

Conferencias

A 23 do corrente, sexta-feira, ás 4 horas, realizar-se-á uma reunião na Associação Christã Feminina. Falará o professor Porto Carrero sobre "Educação sexual". A poetisa Anna Amelia dedicará uma poesia ás mães, fortificando com o seu apoio e a sua arte o Circulo de Mães, que se mantem na A. C. F.

— Será realizada hoje, na Sociedade Nacional de Agricultura, á rua Primeiro de Março n. 15, (1º), ás 2 horas da tarde, uma conferencia pelo sr. Enéas Paiva, sobre "Cooperativas ruraes".

Dr. Saboya olhos, ouvidos, nariz, garganta, 5 annos pratica Berlim. R. Rodrigo Silva, 42, do 1 ás 3. (D 29959)

Enfermos

Afim de ser submettida a uma intervenção cirurgica, foi hontem recolhida ao Instituto Paes de Carvalho, a sra. Herminia Mattos, esposa do sr. Francisco Aguiar Mattos, funccionario da Companhia E. F. Victoria a Minas.

Em acção de graças

No altar-mór da egreja de S. Francisco de Paula, reza-se hoje, ás 10 horas, uma missa em commemoração á passagem do anniversario natalicio da sra. Carmen de Carvalho, esposa do sr. Alberto Gomes Leite de Carvalho e mãe do fallecido poeta Gomes Leite.

CALÇADO MELLILO
SÓ É ENCONTRADO NA
CASA DIAS
RUA ASSEMBLÉA 10
(18727)

Fallecimentos

Professor Guilherme Pereira Rebello

— O magisterio brasileiro perdeu, hontem, com a morte do professor Guilherme Pereira Rebello, uma das suas figuras inconfundiveis e de mais accentuado relevo. A sua acção se fez sentir não só na cathedra, como na imprensa, collaborador que foi de varios jornaes, desfrutando, por isso mesmo, de justas e fundadas sympathias em todas as classes sociaes. Professor cathedratico de anatomia pathologica da Faculdade de Medicina da Bahia e de inglez do Gymnasio official do Estado, a sua vida, bastante afanosa, foi, durante muito tempo, quasi que dedicada exclusivamente á instrucção da mocidade de sua terra. Aposentado na Faculdade de Medicina e jubilado no Gymnasio da Bahia, veiu para esta capital, examinando inglez no vestibular na Faculdade de Medicina, no Pedro II e na commissão de provas escriptas do Departamento do Ensino, para cujo encargo ainda ha pouco fôra novamente designado.

O professor Pereira Rebello escreveu varios livros sobre medicina e inglez, tendo se dedicado tambem, durante curta phase de sua existencia, á politica. Foi, então, conselheiro municipal e deputado estadual em duas legislaturas. A politica, porém, não o seduziu. E, após exercer interinamente o cargo de director de Instrucção Publica da Bahia, voltou novamente á cathedra, prestando ao ensino os mais assignalados serviços.

O professor Rebello, que contava 70 annos de edade, falleceu em Nictheroy, em consequencia de arterio esclerose generalizada, devendo o seu enterro realizar-se hoje, no cemiterio de São João Baptista. O seu corpo será trasladado para esta capital ás 9 horas da manhã, devendo o feretro sair do Cáes Pharoux, entre as 9 e meia e 10 horas.

— Falleceu hontem o dr. Ademaro de Lamare, cujo enterramento se effectuará hoje, no cemiterio de S. João Baptista, saindo o feretro da rua Viuva Lacerda n. 9, ás 5 horas da tarde.

— Falleceu o coronel João Silva Miranda, thesoureiro do municipio da capital da Bahia.

V. Ex. deseja uma linda joia de preço vantajoso? procure a JOALHERIA THEREZINHA
Uruguayana, 41
Compra-se ouro e joias usadas.
(18806)

Missas

No altar-mór da egreja de SS. Sacramento (Avenida Passos), reza-se hoje, ás 9 1/2 horas, missa de setimo dia por alma do funccionario municipal Joaquim Pinto Sampaio.

— Com grande assistencia foram celebradas hontem, ás 10 horas, duas missas, na egreja de S. Francisco de Paula, pelo repouso da alma da senhorita Nair de Carvalho Lemgruber, filha do sr. Fidelis Lemgruber, funccionario do Ministerio dos Negocios da Agricultura.

PIANOS NOVOS e VICTROLAS
A LONGO PRAZO. Pianos dos melhores fabricantes allemães. Não comprem sem ver os nossos preços. GRANDE STOCK.
A. MATHIAS — — Rua Visconde do Rio Branco, 21
(9280)

Loteria do Rio Grande do Sul
(HOJE)
100 contos
POR 30$000
DECIMOS 3$000
EM 24 DE DEZEMBRO
2.000 contos
Por 600$000
Vigesimos 30$000
HABILITAE-VOS

Reducção do valor locativo de um estabelecimento na Avenida Passos

O ministro da Fazenda, tomando conhecimento do recurso interposto por Vital Ramos de Castro do acto da Recebedoria Federal, que manteve o valor locativo de seu estabelecimento á Avenida Passos em 60:000$000, resolveu reduzir para 36:000$000 o valor locativo do mesmo estabelecimento, no lançamento do imposto d industria e profissões para o corrente exercicio.

HOJE 40:000$000
INTEIRO — 3$200
Loteria do E. do Rio
(19542)

Para cobrança de impostos e de multas a jurados

Ao 3º procurador da Republica remetteu a Directoria da Receita, para a devida cobrança, diversas certidões de divida do imposto de industria e profissões do anno de 1924, no total de réis 96:998$302, bem assim diversas certidões de dividas de multas impostas pelo Tribunal de Jury, em outubro findo e custas de processo na importancia de réis 751$800.

Loteria do Espirito Santo
Séde — VICTORIA
HOJE
2 PREMIOS DE
25:000$000
Inteiro . . . . . . 25$000
Decimo . . . . . . 2$500
Só jogam 6.000 bilhetes
PREMIOS PAGOS
25:000$000 pelo bilhete numero 7176, da extracção de 22|10|28, vendido em Itaguassú, E. Santo, aos Snrs. Everardo Cherubine, empregado da fazenda Resplendor, Minas, e Pedro Gregorio Dias, commerciante em Lajão, Minas.
NATAL — 500:000$000 em 10 premios de 50:000$000
Inteiro . . . . . 80$000
Decimo . . . . . 8$000
Breve — Novos planos.
(1962)

Vae pagar com abatimento o imposto sobre a renda

O ministro da Fazenda concedeu permissão a Bellarmino Ferreira Pinheiro para pagar com 75 °|° de abatimento, o imposto sobre a renda de 1926.

Loteria do Estado de Matto Grosso
HOJE
30 contos
Por 16$000
DECIMO 1$600
Jogam apenas 10 mil bilhetes
HABILITEM-SE
(19548)

HOJE
100 Contos
Plano extraordinario
10 milhares
Inteiros a 30$000
Santa Catharina
A RAINHA DAS LOTERIAS
Depois de amanhã
100 CONTOS
INTEIROS A 25$000
(19550)

OS APOSENTADOS E A "LYRA"

Como o presidente da Republica despachou o requerimento de um interessado

Na processo de aposentadoria de Frederico Rodrigues de Carvalho, conductor de trem, de segunda classe da Central do Brasil, o presidente da Republica exarou o seguinte despacho:

"O decurso do tempo, o espaço de dois annos, nos termos da letra C. do artigo 121, da lei numero 2.924, de 5 de janeiro de 1915, ainda não completado, desde 1 de outubro de 1926 (incorporação para todos os effeitos da tabella Lyra), até a época em que Aldemaro Augusto de Castro Machado requereu a sua aposentadoria, foi o fundamento unico do despacho de 11 de março de 1928 e que depois regulou casos identicos. Não se tratou, naquelle processo de aposentadoria, de primeiro doutrinario, mas apenas de uma questão de facto.

Ora essa questão de facto desappareceu, visto como agora já são passados mais de dois annos da decretação da tabella Lyra, para todos os effeitos.

Não existe mais o unico fundamento invocado, áquelle tempo.

Assim, nenhuma razão legal impede hoje a inclusão do augmento de vencimentos da tabella Lyra no calculo para aposentadorias dos funccionarios publicos, requeridas depois de 1º de outubro de 1926.

Resolvo, pois, que neste, como em casos identicos para o calculo das aposentadorias seja incluido o augmento de que trata a lei n. 5.026, de 1º de outubro de 1926."

Livre-se deste Cançaço

É facil conservar-se bom para Gozar as Vantagens da Vida

Os cavalheiros e as moças que soffrem do cançaço, dôr de cabeça, indigestão e insomnia, podem ter o allivio certo dum modo facil. Não faz differença si a causa fôr nervos fracos, falta de força, trabalho demais, ou os abusos na bebida ou comida, em todos os casos, traz o Acido Phosphato Horsford de novo a saude natural da mocidade e cheia de vigor.

"É de effeito extraordinario na falta de somno que vem do acabrunhamento."
Dr. J. H. Matti.

Comece hoje com o Horsford e logo verá a differença. O Horsford estimula e reconstitue o organismo dum modo natural e rapido.

Receitado por medicos em toda parte. Tomar o Horsford é um prazer. É um refresco agradavel.
E 51-3
(17434)

Nomeação e dispensa no Tribunal de Contas

Pelo Tribunal de Contas, foi nomeado o quarto escripturario Milton Soares Burlamaqui para membro da Delegação do mesmo Tribunal, no Rio Grande do Norte e dispensado da mesma commissão o 3º escripturario Pamphilio da Silveira Paiva.

NEVRALGIAS
RHEUMATISMOS
Tome DÔRES, GRIPPE?
EURYTHMINE
DETHAN
(17342)

Prof Renato Souza Lopes
DOENÇAS INTERNAS — RAIOS X
Tratamento especial das doenças do apparelho digestivo, da nutrição (obesidade, magreza, diabetes) e nervosas. Trat. moderno pelos raios ultra-violetas, diathermia e electricidade. São José, 39. (17891)

CARTEIRA ACHADA

Na redacção da "Patria Portugueza", á praça Tiradentes n. 78, encontra-se á disposição do seu verdadeiro dono uma carteira, contendo documentos, achada no sabbado, na praça Mauá.

Procural-a com o sr. Caldeira.

SONHO DE OURO
Hoje enveloppes SONHO DE OURO 60 Contos, 5$200; 2 premios de 100 contos a 30$. Amanhã Federal 50 contos 5$000, 10 finaes reclame.
GALERIA CRUZEIRO 1
(19538)

As resoluções de hontem do Tribunal de Contas

O Tribunal de Contas, em sessão de hontem, resolveu o seguinte:

Ordenar o registro dos contratos entre o Ministerio da Marinha e Prado Peixoto & Companhia, para fornecimento de uma lancha motor para a Directoria do Armamento; entre esse Ministerio e a firma A. Barros & Companhia Limitada, para fornecimento de artigos de arame ao mesmo; e entre o ministro da Justiça e Caetano Basile, para construcção de installações sanitarias na quarta e nona enfermarias do Hospital Geral de Assistencia (Antigo São Francisco de Assis).

Inspecção de saude para effeito de aposentadoria

Ao Departamento da Saude Publica solicitou providencias o director geral do Thesouro, no sentido de ser inspeccionado de saude o continuo do Thesouro Theophilo de Souza Magalhães que solicitou a sua aposentadoria.

Ao Judeu Errante
ARTIGOS SUPERIORES
para
uso domestico
como sejam:
TRENS DE COZINHA, etc.
Antiga casa fundada em 1824
RUA DO ROSARIO, 163
Phone Nte. 2450
(18628)

A manicure queria morrer...

Porque, ninguem soube, nem mesmo a policia do 5º districto, que soube do facto.

A "manicure" Ermelinda Miana, de nacionalidade italiana, casada, com 38 annos, na casa em que reside, á rua Marangupe, ingeriu uma porção de permanganato, gritando, logo a seguir, por soccorros.

A Assistencia Municipal pôl-a fóra de perigo.

Clark
106 ANNOS DE EXISTENCIA
O Leader
RUA DO OUVIDOR, 105-107 - RUA DA CARIOCA, 38
RUA CAMERINO, 176 - RUA ESTACIO DE SÁ, 60 - RUA URUGUAYANA, 9
NICTHEROY - RUA DA CONCEIÇÃO, 46
(19033)

Não obteve autorização para realizar uma tombola

Pelo ministro da Fazenda foi indeferido o requerimento em que a Legião Cruzeiro do Sul, solicitava autorização para realizar uma tombola.

VELHOS
Muitas pessoas velhas, por causa de sua idade, soffrem de excessiva falta de forças e de appetite. O ELIXIR DE EUFERRINA Super-Fortificante dá-lhes as forças e o appetite de qual necessitam. (15627)

CRUZWALDINA
O mais economico desinfectante domestico. — Indispensavel na desinfecção de ralos, privadas, escarradeiras, sargetas, etc., e nas lavagens de casas. — Recusem as imitações. (19544)

Correio musical

COMMEMORAÇÃO DO CENTENARIO DA MORTE DE SCHUBERT PELAS COLONIAS ALLEMÃ E AUSTRIACA

A manifestação levada a effeito, sabbado ultimo, no Municipal, pelas colonias allemã e austriaca para celebrar o centenario da morte de Schubert teve uma expressão de alto carinho e consciencia artistica, de onde resultou o exito mais completo e verdadeiramente patriotico para essa homenagem a um dos genios da musica germanica. O theatro Municipal offerecia o aspecto das grandes solennidades. Iniciou-se o programma pela execução da "Ouverture" de "Rosamunde", para orchestra, dirigida pelo maestro H. E. Oberstetter. Este não é apenas o cantor já nosso conhecido, mas tambem um regente muito seguro, cujo gesto discreto, mas autoritario, sem emphase mas expressivo, sempre justo, sabe tirar da orchestra os effeitos desejados de interpretação e colorido. "Rosamunde" e a "Symphonia inacabada" tiveram, sob a sua direcção, vida palpitante, especialmente esta ultima, com minucias que lhe deram bellissimo relevo.

O dr. Alberto Friedmann pronunciou significativo discurso, allusivo ao acto, analyzando a vida de Schubert e conseguindo uma synthese perfeita, muito clara e suggestiva de toda a sua obra, fazendo resaltar o que de mais admiravel existe no seu legado: o *Lied*. Termina dizendo: "O Tempo, por muito que ainda produza ou que de Bello possa dar, outro Schubert não nos trará mais nunca", palavras que são do grande Schumann e que figuravam como lemma no programma da festividade.

Alguns numeros de canto, que deviam ser desempenhados pela sra. Genny Petersen, tiveram de ser supprimidos devido a uma indisposição repentina dessa cantora.

A sra. Amelie Henn, pianista de vastos recursos, executou com orchestra a "Grande Fantasia", opus 15, que não é das melhores obras de Schubert, accusando certa pobreza de inspiração e um feitio obsoleto que já não interessa. Em todo caso a execução foi excellente, tanto por parte da solista, virtuose de boa technica e bello estylo, como por parte dos professores da orchestra, dirigidos com proficiencia pelo dr. Alberto Friedmann.

O professor Oberstetter, deixando a batuta, exhibiu-se tambem como cantor em tres *lieders*, dando-lhes sentimento e pureza de phraseado.

Uma das partes mais apreciadas do programma foram os côros, tendo o primeiro como solista a sra. Elsbeth Maria Schrader, que revelou muito boa escola, no "Canto de victoria de Myriam". Mas exito ainda maior estava reservado para as "Dansas allemãs", varios numeros, cada qual mais expressivo e caracteristico, acompanhados ao piano, a quatro mãos, pela senhora Isolde Schrader e senhor Franz Becker, e interpretados com bellissima cohesão, sentimento e disciplina artistica pelos côros mixtos, prova de que ha uma sociedade coral capaz de realizar grandes coisas nesse sentido.

Os acompanhamentos foram feitos, como dissemos, com muita justeza pelos dois citados pianistas; comtudo, essas "Dansas", com orchestra, produziriam outro effeito.

Todos os artistas mereceram sinceros e enthusiasticos applausos.

A grande data musical não podia ter sido commemorada mais condignamente do que o foi pelas colonias allemã e austriaca desta capital, que renderam ao grande Schubert o preito que lhe era devido.

RECITAL DE VIOLINO DA SENHORITA MESSODI BARUEL

Realiza-se hoje, ás 9 horas da noite, no salão do Instituto Nacional de Musica, o recital de violino da senhorita Messodi Baruel.

No programma: Nardini, Ernst, Chopin-Wilhelmj, Fulla-Kreisler, Paganini e Wieniawski.

FRANCO CAVASOLA PRODUZIU A MELHOR OPERA ITALIANA DO ANNO

Roma, 19 (U. P.) — O compositor Franco Cavasola ganhou o premio de vinte e cinco mil liras no concurso aberto pelo governador de Roma afim de escolher a melhor opera para o inicio da proxima temporada lyrica do Theatro Real da Opera de Roma. O trabalho premiado intitula-se "Il Gobbo del Califfo".

O "libretto" é da lavra do escriptor Arturo Rossato.

FRAQUEZA NERVOSA
Debilidade geral, surmenage dores de cabeça, tonteira, enxaquecas, palpitações, calor no rosto e nos pés, nervosismo, cansaço por excesso de trabalho physico ou intellectual, são occasionados pelo esgotamento nervoso. Para reconstituir o restaurar as forças aconselhamos o uso do
— VANADIOL —
O soberano reconstituinte phosphatado, que acalma e alimenta os nervos, fortifica e descança o cerebro. Basta 2 a 3 vidros. Poderá ser usado em todas as edades. E' de sabor agradavel, que as proprias creanças o tomam com prazer.
Nas Pharmacias e Drogarias
(17563)

A questão da nullidade da patente da "Rupturista" na 1ª vara federal

O juiz da 1ª vara federal, por sentença de hontem, julgou por sentença de hontem, procedente o pedido em que se pede o exame e analyse chimica dos explosivos expostos á venda, devendo as partes se houverem em peritos, e proseguindo, assim, a acção que a Companhia Nacional de Explosivos de Segurança e Societé Universelle des Explosifs propuzeram no referido juizo contra o dr. Alvaro Alberto da Motta e Silva e a União Federal, para o fim de serem annulladas as patentes ns. 9970, 11.638, 14.166 e 15257, concedidas ao dr. Motta e Silva para o fabrico e uso dos explosivos denominados: Rupturita, Super-rupturita e Alexandrimista.

PYORRHÉA ALVEOLAR
a sua cura radical em poucos dias pelo cirg-Dentista P. G. Jürgensen.
RUA SACHET n. 4
— 1º ANDAR —
(19213)

Atropelado por um auto-caminhão

Na rua Senador Euzebio, um auto-caminhão colheu o padeiro Francisco Xavier, morador á rua da America n. 256, deixando bastante contundido.

Soccorreu-o a Assistencia Municipal.

O Tribunal de Contas vae mudar-se do pardieiro da Avenida Passos

Cogita-se em dar uma installação condigna ao Tribunal de Contas.

E' aquelle em que, por muitos annos, esteve accommodado o Instituto Nacional de Musica, á rua Barbara de Alvarenga. Mais tarde a Côrte de Appellação tomou conta do velho casarão tendo ali estado, tambem alguns annos, mudando-se depois para o Palacio da Justiça.

Por muito tempo, aquelle predio conservou-se fechado pensando-se em remover para ali a Directoria do Patrimonio Nacional.

Passando depois por grandes reformas, viu o ministro da Fazenda que o Tribunal de Contas, ficaria ali bem installado. Estão sendo por isso preparadas as accommodações para esse fim.

Aquelle titular, acompanhado do presidente do Tribunal e do director do Patrimonio, visitará hoje o referido edificio, afim de verificar as novas installações.

A Assistencia foi soccorrel-a na delegacia

A Assistencia Municipal foi solicitada para prestar soccorros a Deolinda Lopes de Souza, residente á rua Pinto de Azevedo n. 30, onde foi presa e levada á delegacia do 9º districto.

Teve ella, na propria delegacia, os medicamentos de que necessitava, sendo, depois, recolhida ao xadrez.

EM HOMENAGEM AOS CHEFES DE MISSÕES ESTRANGEIRAS ACREDITADOS JUNTO AO NOSSO GOVERNO

O banquete offerecido pelo presidente da Republica no palacio do Cattete

Realizou-se, ante-hontem, á noite, no Palacio do Cattete, o banquete annual que o presidente da Republica offerece aos chefes de missões extrangeiras junto ao nosso governo.

Os salões do palacio receberam para esta festa uma rica ornamentação de flores naturaes. A mesa do banquete estava coberta de lindas rosas, sobresaindo entre ellas ricos tufos da mesma flor, além de pequenos ramos de orchidéas lilaz, em frente a cada um dos convivas.

Sentaram-se á mesa, em forma de duplo T, além do chefe do Estado e da sra. Washington Luis, os srs. vice-presidente da Republica e sra. Mello Vianna; vice-presidente do Senado e sra. Antonio Azeredo; presidente da Camara dos Deputados e sra. Rego Barros; ministro dr. Godofredo Cunha, presidente do Supremo Tribunal Federal; ministro do Exterior e sra. Octavio Mangabeira; ministro da Justiça e sra. Vianna do Castello; ministro da Fazenda e sra. Oliveira Botelho; ministro da Agricultura dr. Lyra Castro; ministro da Marinha e sra. Pinto da Luz; ministro da Guerra general Nestor Passos; ministro da Viação dr. Victor Konder; presidente da Commissão de Diplomacia do Senado e sra. senador Gilberto Amado; presidente da Commissão de Diplomacia da Camara e sra. deputado Augusto de Lima; prefeito do Districto Federal e sra. Antonio Prado Junior; chefe de Policia do Districto Federal dr. Coriolano de Góes; chefe do Estado Maior do Exercito general Tasso Fragoso; chefe do Estado Maior da Armada almirante J. M. Penido; secretario da presidencia da Republica e sra. Alarico Silveira; sub-chefe do Estado Maior da presidencia e sra. commandante Vieira de Mello; chefe do gabinete do ministro do Exterior e sra. Leão Velloso; director do Protocollo do Ministerio do Exterior e sra. Carlos Taylor; monsenhor Masella, Nuncio Apostolico; embaixador dos Estados Unidos da America sr. Edwin Morgan; embaixador de Portugal e sra. Duarte Leite; embaixador da Argentina e sra. Mora y Araujo; embaixador da Belgica sr. Paul May; embaixador do Chile e sra. Irarrazaval; embaixador da Grã-Bretanha e lady Alston; embaixador do Mexico e sra. Ortiz Rubio; embaixador do Japão e sra. Arioshi; embaixador da Italia e sra. Attolico; embaixador da França Conde Dejean; ministro da Hespanha e sra. Antonio Benitez; ministro da Noruega e sra. Herman Gade; ministro da Suissa e sra. Gertsch; ministro do Uruguay dr. Ramos Montero; ministro de Cuba e sra. Barnet; ministro da Columbia sr. Garcia Ortiz; ministro da Polonia sr. Thadée Grabowski; ministro da Bolivia sr. Fabian Chavez; ministro da Austria sr. Anton Retschek; ministro da Rumania sr. Caius Brediceano; ministro do Equador sr. Francisco Guarderas; encarregado de negocios da Dinamarca sr. Malthe-Bruun; encarregado de negocios da Allemanha sr. Edmund Rhomberg; encarregado de negocios da Tchecoslováquia e sra. Dittrich; encarregado de negocios do Perú e sra. Elejalde; encarregado de negocios da China sr. C. L. Song; encarregado de negocios da Hollanda e sra. Rosenthald; encarregado de negocios da Venezuela e sra. Montilla Abreu; dr. Ferreira Braga e dr. Gomes Carneiro, officiaes do Gabinete da Presidencia e major Brasilio Carneiro de Castro, official de dia do Estado Maior da Presidencia.

A' sobremesa, o sr. Washington Luis, leu um discurso.

Disse que, pela terceira vez, neste quadriennio governamental, tinha o grande prazer de ver reunidos naquella festa de amizade e de cordialidade internacional, todos os representantes das nações civilizadas em manifestação de cordialidade e de affecto.

As condições da vida economico-financeira, aqui como alhures, se vão normalizando, permittindo o trabalho remunerador, que traz a tranquillidade dos espiritos, o bem estar dos lares e a segurança das sociedades.

Restabeleceu-se a ordem interna, em todos os paizes, condição, sem duvida alguma, imprescindivel para que todos collaborem efficientemente na grande e nobre aspiração da paz universal.

Ha ainda, força é confessar, alguns desalentados cujo numero rarêa felizmente cada vez mais, e mais, ha tambem difficuldades naturaes a vencer, proprias de toda a obra collectiva, mas sentem todos, sentimos todos que, com a restauração das forças, a consoladora e benefica confiança nos transforma em unidades uteis, tanto é certo que só inspira confiança quem em si confia.

As conquistas dos ideaes sempre hão de ser precedidas pelas realizações materiaes da sciencia.

Mais proximos uns dos outros, mais bem conhecidos se farão os homens e, por consequencia, se julgarão uns aos outros com mais isenção de animo para que haja justiça, sem a qual não haverá paz.

Por toda a parte os homens se associam para melhor garantia das liberdades communs, por toda a parte as nações se reunem para maior segurança dos direitos de todos.

S. ex. referiu-se, no decorrer do seu discurso, á collaboração valiosa das missões diplomaticas acreditadas junto ao nosso governo e diz como elle viu e como sentiu o mundo civilisado em seus aspectos principaes e terminou levantando a taça pela felicidade pessoal dos homenageados e pela grandeza e prosperidade dos governos que representavam.

A servir, em nome do corpo diplomatico estrangeiro, agradeceu monsenhor Masella.

Após o banquete, fizeram-se ouvir a senhorita Yolanda França (contralto), em Samson et Dalila (aria), de Saint-Saens e "Tu és o Sol", de A. Nepomuceno; e o sr. Americo de Azevedo (barytono), em Tannhauser (aria), de Wagner e "Soledade", de G. Vasquez.

SCHUBERT

(Continuação da 1ª pagina)

permanencia esquecida a referida arca. E, com febril anciedade, revolve objectos e papeis, descobrindo, afinal, esse monumento de sons que é a IX e ultima Symphonia de Schubert.

Ao sahir de Vienna levava Schumann comsigo essa formidavel partitura, dirigindo-se para Leipzig, em cujo *Gewandhaus* foi-a para logo executar, dirigida, pela primeira vez, sob a batuta desse outro corypheu da harmonia: Felix Bartholdy Mendelssohn.

Nessas duas Symphonias incontestavelmente Schubert, em poucos remigios condoreiros, attingo os alcandorados pincaros, só perlustrados pelas gigantescas azas beethovenianas.

Cumpre, porém, assignalar que, das 9 Symphonias de Schubert (das quaes a VII nunca foi conhecida por se ter extraviado), apenas as duas ultimas são consideraveis. Mas cumpre, outrosim, assignalar, em favor de Schubert — e nunca é demais repetir — que elle escreveu essas Symphonias até a edade de 31 annos, edade em que Beethoven apenas havia escripto duas, [illegible] a sua plena maturidade artistica. Não se pode, portanto, incriminar os [illegible] symphonias de Schubert, ao qual a morte não consentiu que attingisse aquella maturidade, aliás imprescindivel á perfeição das obras primas. Comtudo, as suas duas ultimas Symphonias revelam da sua alta capacidade para o genero orchestral, permittindo não só entrever o que não teria produzido o seu genio se lhe fosse dado viver [illegible], como tambem desmentindo-se elle a si proprio quando, por um dia, perguntava ao seu amigo Spaun, que então calorosamente o felicitava pela [illegible] de sua primeira Missa: "... mas, como fazer alguma coisa de realmente grande depois de Beethoven?"

Nove Symphonias! nove, sibyllino e fatal numero, esse que tambem para outros creadores de monumentos symphonicos, marcou o termo final; o epilogo do *opus*... Dir-se-ia que é a ultima das Musas, a nona, a qual está reservada a funebre missão de remir o espirito torturado desses illuminados architectos de sonoridades, desprendendo-os dessa objectiva materialidade, terrestre, para a divina transubstanciação da Gloria... Tal é o caso não só de Beethoven e de Schubert que morreu logo após a sua nona symphonia, como tambem de Max Bruckner e Gustav Mahler.

Voltando, porém, á capacidade creadora e ao estylo de Schubert, cumpre nelle considerar sempre o seu caracter reservado, o seu estilo intimista, que define não só a sua vida como se reflecte em toda sua obra, onde seu estro brilhava de facto com todo o seu fulgor era nas miniaturas, nas quaes foi grande, nas quaes foi incomparavel e inexcedivel.

E justamente por tal motivo todas as suas reiteradas tentativas para o genero lyrico resultaram sempre inuteis. E' que miniaturista eximio, o seu feitio não se coadunava e não se adaptava aos grandes moldes do theatro, fracassando os seus esforços, [illegible]

[illegible]

De resto, Schubert com seu temperamento contemplativo, reservado, retrahido, desconhecia as grandes acções, nellas não sabendo movimentar-se, e é assim que nas suas operas, os seus personagens [illegible] actuação sendo quasi figuras de pura ficção, resentindo-se todos dessa falta de movimento e impulso.

Cumpre outrosim considerar ainda que Schubert exactamente [illegible]

[illegible]

Dos "Lieder", porém, disse Schumann [illegible] "Schubert produziu [illegible]"

[illegible]

Encontro entre Franz Schubert e Benevenuto Cellini [illegible]

Assim, se o genio de Cellini [illegible] "Perseu", Schubert erigiu a sua Symphonia em dó maior (IX) [illegible]

Se Cellini concebeu aquella falsa "Nympha de Fontainebleau" [illegible]

[illegible]

frente estará sempre o excelso Beethoven.

Mas, se Schubert, nesse genero, não resiste a um parallelo com o grande creador, que foi o titan seu contemporaneo e que construiu com cada uma de suas 9 Symphonias uma nova cathedral de sons, póde-se affirmar, entretanto, que o creador do *Lied* o sobrepuja no genero pianistico, mão grado as magnificas Sonatas para piano que Beethoven legou á posteridade. E' que, devido á sua prematura surdez, não chegou a conhecer as argentinas sonoridades do piano, que, naquella época, justamente surgia como successor do cravo. Assim, o surdo illuminado mais affeiçoado ás sonoridades de orchestra, com a sua variedade e riqueza de timbres, compunha para piano pensando em orchestra, sendo, portanto, as suas sonatas, quando não aguilhoadas ás antigas fórmas, de caracter mais symphonico do que pianistico.

Schubert emancipou-se desses moldes antigos, sendo o primeiro que compôz consciente e expressamente para o piano, quer nas suas sonatas, quer, mórmente, nas pequenas peças de genero, taes sejam os *"Moments Musicaux"* e os *"Impromptus"*, creando, dest'arte, os moldes em que brilharam os genios de Schumann, Chopin, Mendelssohn, Brahms, e tantos e tantos outros; foi elle tambem quem transportou para o piano, enobrecendo-os, os generos populares das valsas e marchas militares.

Nas valsas apparece, em todo seu encantamento, o Schubert viennense. Nellas, fugindo do grandioso estylo das architecturas sonoras, elle se acouta nas modestas, mas sempre tão expressivas fórmas do *folklore*, nas quaes elle se inspira e se abebera, produzindo essas pequenas maravilhas que são as suas *Valses Nobles* e as suas *Valses Sentimentales* (*Hommage aux belles viennoises*) tão do gosto daquelle Prater... e que são o prenuncio das de Chopin na sua leveza, graça, donaire com uma ligeira ponta de sentimentalismo, de expressão e de finura.

Para as suas brilhantes marchas militares, elle foi buscar alguns themas em velhas canções de soldados. Essas marchas, que são para piano a quatro mãos, foram por Schubert compostas por occasião de uma de suas estadias no romantico Castello, de Zelecz, na Hungria, em o qual Schubert, a convite do Conde Esterhazy, e como preceptor musical de suas duas filhas, passou em agradavel villegiatura dois verões, dedicando essas marchas ás gentis condessinhas, suas applicadas discipulas.

Mão grado o luxo e o conforto do historico Castello, amenidade de clima, encanto de paisagem, com aquellas incomparaveis *prairies* hungaras; não obstante as deferencias da amavel companhia que desfructava e das agradaveis horas musicaes que ahi passava, era sempre com immensa saudade e inconfida anciedade que Schubert, após tres a quatro mezes de ausencia, volvia para a Vienna dos seus amigos, só respirando, alentado, quando ao longe lobrigava, no horizonte, a flecha do campanario do *Stephans Dom*, a velha e lendaria cathedral, da velha, lendaria e heroica cidade, bastião avançado do christianismo, cujos muros os ottomanos por tres vezes cercaram.

E era com ruidoso alvoroço que os amigos festejavam a sua volta. E as *Schubertiades* recomeçavam ruidosamente. A galharda turma estava a postos. Se verdade é que nem todos estavam sempre presentes em Vienna, registrando-se certos claros, havia, entretanto, por vezes, novas acquisições que eram celebradas condignamente pelos da velha guarda. E crescia, assim, aquelle radioso circulo de amigos. Novos e illustres iniciados eram recebidos no cenaculo.

Comtudo, não era tão facil assim ingressar no seio dessa egregia e luzida companhia, a selecção sendo sempre muito cuidadosa, e elles mui ciosos nas suas escolhas. Tambem, quando alguem conseguisse vencer o rigoroso escrutinio, podia se dar por muito feliz.

As credenciaes exigidas eram sempre e invariavelmente as mesmas: muito talento, grande coração e perfeita comprehensão para todas as manifestações do Bello.

Taes sessões foram cognominadas pelos schubertistas de *"Canevas"*. A explicação se impõe. Cada vez que era introduzido um neophyto, perguntava-se em vóz baixa: *"Kann er was?"* que, vertido, significa: "Sabe elle alguma coisa? possue elle talento?".

Schubert, entretanto, sempre infatigavel, proseguia no seu labor indefesso, febril e benedictinamente trabalhando, prodigiosamente produzindo. E as joias saltavam-lhe de seus magicos dedos, cada qual mais refulgente, cada qual mais perfeita, cada qual um primor de lavranteria. E, nas suas horas de labor, não havia que o interromper. Se algum amigo, por acaso, entrasse no seu quarto emquanto escrevia as suas composições, elle absolutamente não se deixava estorvar, por mais intimo que fosse, limitando-se, sem erguer a cabeça, á habitual saudação: *"Gruss dich Gott!"* (Deus te saude!)

Jovial e madrugador, como o melro de Junqueiro, cantava, na pauta, pelo espaço de todo um dia, compondo a eito, muitas vezes, das cinco da manhã ás quatro ou cinco da tarde, quando, só então, depunha a penna, estancando a sua productividade, afim de repousar, entregando-se aos prazeres que lhe proporcionavam a companhia tão cara dos amigos.

E, *á l'heure bleue*, elle se dava todo a elles num feliz abandono de collegial em férias. Tudo era pretexto para se reunirem alegremente em bando garrulo e bolliçoso.

Apezar, porém, de tanto trabalho, durante dias e dias a seguir, apezar de tanta producção — e que producção — Schubert não sahia das difficuldades e aperturas em que sempre se debatia, continuando, outrosim, obscuro e ignorado. Em vão os excellentes amigos se obstinavam em querer delle fazer um propheta na sua terra... Sempre em vão. Mas, não esmoreciam, confiantes em que, se semeavam em terreno sáfaro, alguma coisa havia de resultar dessa perseverança, alguma messe haviam de colher dessa porfia. Elles sabiam ser amigos. A' força de muita tenacidade, chegaram, um dia, a quebrar o gelo da indifferença, a romper essa barreira de desinteresse que cercava a fama de Schubert. E' certo que havia a *qualidade* dos admiradores, dos amigos, mas cumpria grangear a *quantidade*, sim, esta quantidade util, necessaria, indispensavel, que enchesse a sala de um concerto, que levasse a Schubert, não só os applausos consagradores de seu genio artistico, se não tambem os recursos imprescindiveis, dos quaes elle carecia e com muita premencia.

Durante a vida de Beethoven Schubert, incorrigivelmente timido, não ousára affrontar esse publico caprichoso, difficil e versatil de Vienna. Morto Beethoven, os amigos conseguiram, finalmente, vencer as resistencias de Schubert e organizar o primeiro e unico concerto em que o genial musico se offereceu ao grande publico. O successo não foi pequeno, tanto artistico como pecuniario, rendendo-lhe 800 florins, permittindo, assim, ao nosso compositor, sempre em aperturas, não só satisfazer algumas dividas atrazadas que o atormentavam, se não, tambem, adquirir, por fim, um piano, que até essa data elle não lográra ainda possuir.

Quanto á critica, silencio; nenhum jornal, sequer, se referiu a esse concerto.

Outra tentativa dos infatigaveis amigos consistiu na reunião, em volume e publicação de um magnifico grupo de *Lieder*, quotizando-se elles para vencer á relutancia, a indifferença e os seccios dos editores.

E, uma vez impresso e publicado em album, resolveram elles dirigir-se ao deus de Weimar, offerecendo-lhe um volume com expressiva e respeitosa dedicatoria, solicitando-lhe o seu interesse e benevolencia.

Goethe, nem por se tratar de *Lieder* cujos textos eram na mór parte de sua autoria, lhes dispensou a menor attenção, não se dignando, sequer, responder e accusar o recebimento desse cofre de joias que os amigos de Schubert generosamente lhe haviam enviado. E note-se que entre ellas refulgiam as de Margarida ...

Só muito mais tarde em 1830, Schubert já morto, o autor do Fausto mostrou interesse pelas composições, que então lhe foram cantadas pela famosa soprano Wilhelmine Schroeder Devrient.

O mesmo aconteceu tambem com os editores Breitkopf & Haertel, de Leipzig, que não deram importancia nem responderam a uma proposta que lhes fizeram os amigos.

Mais tarde após sua morte, taes editores e outros mais que se recusaram a imprimir as producções de Schubert, deixando morrer á mingua o famelico compositor, se disputavam encarniçadamente, quaes abutres esganados, os ricos despojos que o pobre artista de[illegible]ára.

Taes despojos porém, foram officialmente inventariados após seu fallecimento em "grande quantidade de manuscriptos musicaes, alguns objectos de uso, livros, etc.", avaliados em 46 florins". Nessa *quantidade* de manuscriptos estavam incluidos entre outras apenas:... a IX Symphonia, o Quartetto em ré menor e uma collecção de *Lieder* que os amigos reuniram em fasciculo dando-lhe o expressivo titulo de "Canto do cysne".

E assim foram esses editores *"vil razza infame e danata"*, em cujas mãos, duma feita, Schubert precisando urgentemente de fundos, abandonou, por uma tuta e meia, uma mancheia de joias, entre as quaes fulgiam tambem aquellas reaes do *Erlkonig*...

Revolta-se-nos o sangue considerando que só esse *Lied* e a *Marguerite* já têm rendido varias fortunas, aos abominaveis harpagões, quando Schubert vivia á mingua, não possuindo os meios para adquirir um piano, um fato, ou por vezes até o simples papel pautado para as suas composições. Para um concerto que deu foi necessario tomar uma casaca de emprestimo.

Mas os infatigaveis e vigilantes amigos se desdobravam em esforços e tentativas para *lançar* o modesto, mas genial musico e empenhando-se obstinadamente em arrancal-o daquella obscuridade, daquella *"perplexité angoissante"*, em que estiolava.

E uma grande e bella opportunidade finalmente se offerece.

Na Opera de Vienna refulgia então em todo o seu esplendor o astro de Michael Vogl, que aliás, já vimos passar neste nosso pequeno ensaio. Estava no galarin da sua gloria aquelle famoso barytono, quando uma noite, o nosso Barão von Schober, esse incorrigivel galanteador que mariposeava sempre pela luz da ribalta e pelos camarins dos artistas, teve a luminosa idéa de interessar o festejado cantor pelos *Lieder* de Schubert. Foi o milagre. No dia seguinte, já vivamente empenhado que estava com a promessa de Vogl, arrasta-o para a sua casa, onde Schubert então morava, e faz a apresentação. Mas de começo o immenso barytono não dá muita attenção ao pequeno Schubert... ignorando completamente quem tinha deante de si.

Schober mostra-lhe algumas composições que toma a êsmo de sobre a mesa. Vogl pedantemente folheia uma ou outra, solfejando, cantarolando entre os labios semi-cerrados.

Mas subitamente se senta no piano abrindo sobre sua estante um *Lied* cuja leitura vivamente o impressiona. E canta a meia vóz. E repete. E novamente canta, elevando insensivelmente o diapasão que cresce e se avoluma irresistivelmente, assumindo todo o esplendor do seu rico timbre, que vibra já pela grande emoção que se apoderou do displicente cantor. E no accorde final que arremata o *Lied*, os tres como que movidos por uma só e mesma móla se estreitam commovidos num só amplexo, no qual sellam a nova alliança que tão immensamente relevante seria para Schubert.

E' que Michael Vogl torna-se d'oravante o genial interprete do genial compositor.

Esse famoso *Hofopernsanger* cada vez mais empolgado pelas maravilhas que soffregamente ia conhecendo, ás quaes emprestava o fulgor de sua privilegiada garganta, podia na melhor accepção da estrophe, ufanamente exclamar:

"cantando espalharei por toda parte!..."

Effectivamente começava para Schubert uma nova era auspiciosa para a sua fama.

Sim porque faltava-lhe até então alguem que cantasse os seus *Lieder* em ambiente mais amplo e vasto que o dos seus amigos; faltava-lhe alguem que exhibisse em todo o seu esplendor aquellas joias que occultas, quasi ignoradas, jaziam em cofre cerrado.

E eis que surge em momento providencial esse Vogl com a sua magnifica vóz, a sua perfeita escola de canto, o seu estylo impeccavel, o seu vibrante temperamento, collocando todas essas qualidades ao serviço duma interpretação correcta, vibrante e arrebatadora.

E assim os dois novos amigos e artistas, quaes outros bardos e menestreis, sahiram em excursões pela bella Austria e Silesia afóra, percorrendo cidades nas quaes realizavam seus concertos sempre muito bem succedidos e calorosamente applaudidos.

E ao regressarem a Vienna após boa colheita de louros e florins eram recebidos festivamente pelos amigos e as *Schubertiades* novamente recomeçavam, ainda mais ruidosas e alegres tendo nessas occasiões attingido o fastigio de seu fulgor ultrapassando então por aquella incomparavel pleiade um verdadeiro frenesi de enthusiasmo e effusões.

* * *

Culmina neste ponto a epoca mais ditosa para Schubert. Epoca assaz fugitiva de uma ventura sempre esquiva.

Tão fugaz quanto foi a sua vida foram tambem as suas horas de prazer. Aquella radiosidade communicativa e incomparavel que explendia daquelle circulo de amigos, não duraria por tanto tempo assim, toldando-se em nuvens de melancolia aquelle horizonte de amizades.

Transmuda-se celere em desolação e tristeza a ineffavel celsitude; em silencio e abandono, a união e o convivio.

O destino intervinha na sua finalidade inexoravel, rompendo aos poucos aqui e lá, os elos dessa affectuosa alliança. E defecções se registravam, ora pela partida de alguns para outras terras, para onde a sorte os impellia, no cumprimento de suas respectivas missões artisticas, ora seguiam outros para jornadas bem mais longinquas, para as regiões ignotas donde não mais se volve...

Dispersos assim os bons, os caros, os inseparaveis amigos de outr'ora; transviados os queridos companheiros insubstituiveis, Franz Schubert permanecia solitario e triste perambulando, já enfermo, mais de espirito do que de corpo, qual phantasma desolador, deixando errar suas incertezas e sua nostalgia por aquelles caros ambientes de Vienna que tanto emolduraram em jubilos e sonoridades a fugaz existencia do pobre compositor...

"Meine Ruh'ist hin,
Mein Herz ist schwer!
Ich finde sie nimmer und nimmer mehr..."

Solitario e triste, sim, muito triste, pois antevia tambem elle o seu proximo fim, não se illudindo com aquella morte que sempre lhe rondava os passos e que elle com impressionante insistencia cantava nas cordas da sua lyra.

Elle e os amigos... romanticos em todos os seus gestos, romanticos por toda a sua vida, como romanticos no seu destino...

Um, elle, Franz Schubert morre aos 31 annos; outro — que importa o seu nome? — se suicida aos 29; outro desapparece do mundo, sob o burel do claustro; outro mais fica cégo; e outros, e mais outros... Dispersos, transviados ...

Sim, é a era das mortes prematuras, dos suicidios, dos conventos, da tuberculose. Pois não estamos em pleno e triumphante romantismo até na politica com a clausura, os soffrimentos, a consumpção lenta, os amores, as ancias de vôo daquelle torturado *Aiglon* dentro daquella sumptuosa *Schoenbrunn* que presto sepultou os sonhos e as ambições de gloria desse inditoso Rei de Roma? E a apotheose do joven Werther! E Byron que se immola aos 36 annos! E Novalis. E Theodor Koerner. E esse desventurado Chopin. E...

✤

E Schubert ainda e sempre trabalha. Mais que nunca, não se deixa abstrahir, não podendo não querendo derivar a sua veia melodica que inda e sempre estua e abundantemente flue. E' que muito inda tem a dizer e as horas voam...

"Beata l'alma ove non corre tempo..."

E o fim se approxima e com febril anciedade compõe ainda uma Missa, a sua ultima, o seu *Requiem*. Essa Missa é que contem aquelle famoso *Stabat Mater dolorosa*... tão inspirado e doloroso que nelle se ouvem accordes que soam como soluços, notas que deslisam como lagrimas...

✻

O epilogo será rapido como rapida, fugaz, ephemera foi a sua vida tão bruscamente interceptada apenas aos 31 annos — vida que não foi vivida...

Prostrou-o um mal insidioso, cuja causa não foi bem esclarecida, tendo havido controversia entre os dois ou tres medicos que os desvelados e poucos amigos que lhe restavam, levaram para a sua cabeceira, um, attestando febre gastrica, outro, typho abdominal.

Foi em novembro — triste declinar de outomno !...

Na companhia de um amigo — sempre e em tudo um amigo — subitamente elle tem um desfallecimento, sendo transportado para sua casa, para não mais se levantar.

Uma violenta febre se apossára de seu corpo.

Breve, elle delira, mas no momento de lucidez ainda escreve o seu ultimo *Lied* a sua derradeira composição. E' *Die Tauben Post*. "Os pombos correios", ultimos mensageiros para o mundo, da sua alma prestes a evolar-se ...

No dia 16 houve uma conferencia medica.

Os amigos lá estavam, como sempre estiveram, reunidos em torno de seu leito. E a febre volta a turvar-lhe os sentidos e no delirio, agarrando-se ao seu irmão Ferdinand, elle exclamava: "Não! não é verdade, Beethoven não repousa aqui! Eu quero ir para junto delle!"

E a sua ultima vontade foi satisfeita. Lá carregaram elles, os amigos, os bons, os inexcediveis amigos de sempre, com seu corpo, sepultando-o bem junto dos augustos despojos do excelso Mestre, que um anno antes Schubert para ali tambem ajudára a conduzir, e assim, agazalhando-se tambem na Morte, á sombra de quem em vida tanta sombra involuntariamente lhe fizera.

Aos 22 de junho de 1888, as sagradas cinzas desses dois creadores de Belleza, foram transportadas piedosamente para o Cemiterio Central de Vienna onde hoje definitivamente repousam ao lado dos restos mortaes de Gluck e Mozart.

✻

E assim se extingue aquella alma gentil — alma gentil na melhor das camoneanas accepções... Assim se finda aquella existencia candida e pura, toda devotada á Arte e aos amigos.

Sim, toda a vida de Schubert desde os seus primeiros albores até o seu leito de morte, é um perenne, um grandiloquo hymno, o seu melhor o seu mais inspirado *Lied*, á Amizade.

E, ainda nos seus ultimos estertores, o seu pensamento é para elles: clamando no seu delirio, estendendo ambos os braços em busca daquelles que lhe foram tão queridos e devotados, moribundo ainda balbucia as palavras caras entre todas:

"Amigos! meus Amigos!"

NO MUNDO DO BOX

O francez Thil venceu o italiano Leopardi

Paris, 18 (U. P.) — O pugilista Marcel Thil, campeão de peso meio-pesado da França, bateu o italiano Leopardi, no terceiro round, num match disputado hontem.

Nova York, 19 (U. P.) — Andy Mitchell, peso-maximo da California, bater-se-á com Willie Stribling, no Madison Square Garden, na proxima sexta-feira á noite, sendo essa luta mais uma da série de eliminatorias promovidas pelo empresario Tex Rickard.

Florença, 19 (U. P.) — Os pesos-maximos Giuseppe Spalla, da Italia, e Deschamps, da França, empataram em um match em dez rounds.

Mario Farrubullini, da Italia, venceu por knock-out o peso maximo francez Parrot, ao primeiro round.

Paris, 19 (U. P.) — O peso gallo panamense Al Brown bateu-se em um match em dez rounds com o seu adversario inglez Cuthbert, empatando. Brown iniciou a luta com furia, tendo atirado o adversario ao tablado, mas o inglez supportou com exito as investidas, e a luta terminou achando-se elle positivamente forte.

Londres, 19 (U. P.) — O campeão britannico de peso-penna Harry Corbet venceu o campeão hespanhol da mesma classe, Jim El Zair, por pontos, em quinze rounds.

Um attentado terrorista em Kansas City

Kansas City, 19 (U. P.) — Ás 14 horas explodiram hoje duas bombas collocadas apparentemente por mão criminosa em um restaurante, ficando parcialmente destruido esse estabelecimento.

Casou-se o vice-presidente da Camara Italiana

Milão, 19 (U. P.) — O barão Giacomo Acerbo, vice-presidente da Camara dos Deputados, casou-se hontem com a joven Giuseppina Marenghi, filha de um rico negociante daqui.

A quebra do Banco Piccolo Credito, de Ferrara

Ferrara, 19 (U. P.) — O deficit do Banco Piccolo Credito, que cerrou as portas, sexta-feira, depois de uma corrida dos depositantes, monta a cerca de quarenta milhões de liras. Espera-se que o Banco possa pagar quarenta e cinco por cento aos seus credores.

Diz-se que o arcebispo de Toledo vae ser cardeal

Roma, 19 (U. P.) — Nos circulos bem informados prevê-se que no consistorio secreto de 17 e no publico de 20 de dezembro proximo, o arcebispo Pedro Segura y Saenz, de Toledo, receberá o chapéo cardinalicio e o annel pastoral.

NOTICIAS DE PORTUGAL

Uma empresa para explorar as jazidas carboniferas e petroliferas descobertas em Leiria

Lisboa, 18 (U. P.) — Annunciam que se constituiu em Leiria uma empresa dirigida pelo engenheiro Costa Pacheco, para explorar jazidas petroliferas e carboniferas, recentemente descobertas.

Lisboa, 18 (U. P.) — O governo mandou abrir um inquerito para apurar a supposta simulação de venda dos bens dos allemães, sequestrados durante a guerra.

Lisboa, 18 (U. P.) — Falleceu em Regua o proprietario Vieira Borges.

Lisboa, 18 (U. P.) — O Conselho do Commercio Externo reunir-se-á no dia 24 para apreciar as bases do tratado commercial entre Portugal e a União Sul-Africana.

Lisboa, 18 (U. P.) — Seguiram para São Paulo, no "Cap Norte" o consul Magalhães e para o Rio, no "Gelria" o medico Frederico Souza.

Lisboa, 18 (U. P.) — Um incendio destruiu parcialmente o Club Monumental de Lisboa, onde estava preparada uma grande exposição artistica e industrial. Os prejuizos são avultados. Ficaram dois bombeiros feridos.

Lisboa, 18 (U. P.) — A bibliotheca, os manuscriptos e a propriedade litteraria do escriptor Theophilo Braga, foram vendidos á Junta Districtal de Ponta Delgada por 200 contos. A sua residencia foi vendida ao editor lisboeta Pereira por 70 contos.

Lisboa, 18 (U. P.) — Os directores portuguezes da Benguela Railway offereceram aqui um banquete em honra do baronete Robert Williams.

Lisboa, 18 (U. P.) — Partiu para Havana o sr. Eduino Mora, chanceller do consulado de Cuba, no Porto, o qual não regressará mais a esse posto.

Lisboa, 19 (U. P.) — Falleceram: em Ancan, o juiz Abilio Mendes Pinheiro; em São João d'Arcos, o industrial Antonio Machado; em Guilhafourge, o proprietario Manoel Antonio de Amorim Soares.

Lisboa, 19 (U. P.) — O commandante do paquete brasileiro "Cantuaria Guimarães" entregou á policia Amadeu José Bastos, expulso do Brasil como indesejavel.

Lisboa, 19 (U. P.) — Os vapores "Lutetia" e "Gelria" transportam para o Brasil e Argentina 531 immigrantes portuguezes.

Lisboa, 19 (U. P.) — O "Diario de Lisboa" publica uma carta enviada de São Paulo por um certo Eugenio Sá Pilão, pedindo o repatriamento de milhares de immigrantes portuguezes, que se acham desempregados no Brasil.

Lisboa, 19 (U. P.) — Seguiram para o Rio, a bordo do "Arlanza" o sr. Manoel Teixeira Neves, presidente da Camara Portugueza no Rio de Janeiro e no "Lutetia" o director do Instituto Pasteur de Lisboa, sr. Carlos Oliveira Rebello, e o medico brasileiro, dr. Oscar de Silva Araujo.

Lisboa, 19 (U. P.) — O sr. Aguiar Bragança tomou posse effectiva da pasta do Commercio.

Lisboa, 19 (U. P.) — O paquete "Zaire" levou 70 cadastrados para o degredo na Africa.

Lisboa, 19 (U. P.) — Foi disputado nesta capital o concurso de tiro aos pombos entre hespanhoes e portuguezes, cujo representante Livano Pinto Basto venceu a prova, ganhando a Taça Badajoz.

Lisboa, 19 (U. P.) — Telegramma de Figueira da Foz dizendo que uma traineira portuense abalroou uma hespanhola em aguas portuguezas, causando prejuizos materiaes á ultima.

Lisboa, 19 (U. P.) — O sr. Hilario Moreno, ministro da Argentina nesta capital, communicou á United Press que o seu governo está hesitando na escolha do professor para reger a cadeira de estudos ibero-americanos em Lisboa, adiando consequentemente a sua nomeação.

Lisboa, 19 (U. P.) — O boxer Silva Rasteiro continúa organizando uma equipe automobilistica que seguirá brevemente para o Rio de Janeiro, onde iniciará um raid de 30.000 kilometros pelas Americas, exhibindo um film das bellezas de Portugal.

Lisboa, 19 (U. P.) — Encalhou hoje na Bahia de Cascaes, devido ao nevoeiro reinante, o vapor norueguez "Dessa" que está esperando a enchente da maré para safar-se.

A justiça de Baku condemna varios padres como corruptores de creanças

Baku, 19 (U. P.) — Terminou o julgamento de dezeseis padres accusados de corromperem creanças. O bispo Arseni e dois outros ecclesiasticos foram sentenciados a cinco annos de prisão, e os restantes a prazos menores.

Depois de Amanhã

Quinta-feira

— no —

ODEON

Um espectaculo completo de REVISTA — pela

Companhia de Revistas de Anões

Tudo por um grupo de artistas pequeninos no tamanho...

80 centimetros de altura!

BAILADOS
SKETCHES
CANÇÕES
COMEDIAS
etc.

...mas GRANDES no temperamento artistico.

Em NEW YORK — disseram se:

A oitava maravilha do mundo!!

no programma:
um film da
TIFFANY STAHL
HOMENS ANONYMOS
— com —
ANTONIO MORENO
— e —
CLAIRE WINDSOR
E' um
PROGRAMMA SERRADOR

AINDA A APURAÇÃO DO PLEITO MUNICIPAL

Entre as classes operarias, o Bloco Operario e Camponez distribuiu hoje o seguinte manifesto:

A segunda batalha — a da apuração — está terminada.

Mais uma vez o Bloco Operario e Camponez triumphou. O exame do resultado das urnas pela Junta Apuradora, provou que o Bloco Operario e Camponez não recorre a fraudes nem a processos irregulares. Sua victoria é limpida, crystalina! Ninguem de boa fé poderá contestal-a, tanto mais quanto seus eleitores são eleitores de consciencia, que não recebem dinheiro, nem empregos, nem vantagem pessoal de especie alguma!

Agora, penetramos na terceira batalha — a do reconhecimento — a mais séria, a mais difficil, a que exige a maxima attenção por parte dos trabalhadores.

Sexta-feira proxima, ao meio dia, no Conselho Municipal, principiará o reconhecimento. Já as combinações começam a surgir no sentido de "degollar" os dois intendentes operarios, eleitos e diplomados: Octavio Brandão, no 1º districto, com 7.088 votos e mais 16 em separado, occupando o 9º logar; e Minervino de Oliveira, no 2º districto, com 7.692 votos e mais 20 em separado, occupando o 12º logar, com uma superioridade de 132 votos e mais 4 em separado sobre o seu adversario.

No 2º districto, a Junta Apuradora derrubou o menor numero de actas, especialmente quando nellas o rival de Minervino tinha uma boa votação, o que vem provar que a junta não teve a menor parcialidade comnosco. Nem poderia tel-o...

Prejudicando o rival de Minervino, cairam apenas 2 actas, uma do Espirito Santo e outra de Jacarépaguá, que não podiam deixar de cair. Prejudicando Minervino, cairam varias actas nas parochias do Espirito Santo, Engenho Novo, Meyer e Inhaúma. Por conseguinte, Minervino é que foi verdadeiramente o eleito em 12º logar e não o seu rival. Portanto, Octavio e Minervino foram eleitos e apurados, vão ser diplomados e devem ser reconhecidos!

A logica é irretorquivel.

No "O Jornal" de 7 de novembro, Frontin declarou categoricamente que seria pelos eleitos e diplomados. Por conseguinte, Frontin está no dever politico e moral de fazer seus amigos Clapp Filho, Pache de Faria, Floriano de Góes, Correia Dutra, Nelson Cardoso, Caldeira de Alvarenga e Mario Barbosa votarem a favor dos diplomados, isto é, a favor de Octavio Minervino.

Por intermedio de Maggioli, Sampaio Correia mandou communicar officialmente ao Bloco Operario e Camponez que seus amigos votariam pelos diplomados. Sampaio Correia que, por uma razão ou por outra, não quiz contestar o diploma de Irineu, está no dever politico e moral de fazer os seus amigos Philadelpho e Maggioli votarem pelos diplomados, isto é, em Octavio e Minervino.

O partido democratico sempre se declarou pelo criterio dos diplomados. Idem Jeronymo Penido. Por conseguinte, Labourlau, Leitão da Cunha, e os amigos de Penido — Seabra, Méga, Vieira de Moura, Costa Pinto, Dormund e Baptista Pereira — estão no dever politico e moral de votar pelos diplomados.

Mauricio e Moura Nobre já declararam que serão pelos diplomados.

Um unico diploma que seja rasgado abrirá a porta para que outros diplomas, hoje ou no futuro, sejam egualmente rasgados...

Mas, de qualquer fórma, os trabalhadores devem estar de olhos bem abertos, não confiando em declarações e aguardando os actos. Os politicos reaccionarios geralmente dizem uma coisa e fazem o contrario. Elles só recuarão perante a vontade firme de combate por parte dos trabalhadores.

Intensifica a mobilização das massas laboriosas!

Firmeza, disciplina, acção methodica e vontade de victoria!

Operarios, empregados, lavradores pobres, pequenos funccionarios, technicos, estudantes e intellectuaes proletarios, jovens e mulheres trabalhadoras! Companheiros e companheiras!

Nossa causa é a vossa. E' a causa sublime dos pobres, dos explorados, dos opprimidos! E' a mais bella causa do universo!

Todos firmes até a victoria final!

19-11-1928. — A Commissão Central da Campanha Eleitoral do Bloco Operario e Camponez.

De Nictheroy

OS JULGAMENTOS DE HOJE, NO TRIBUNAL DA RELAÇÃO

Na sessão de hoje do Tribunal da Relação do Estado do Rio, serão julgados os seguintes feitos:

"Habeas-corpus" — N. 1.807. Nictheroy — Relator, o desembargador Oliveira Machado Junior.

N. 1.808. Barra do Pirahy — Relator, o sr. desembargador Silva Brandão.

Appellações criminaes — N. 1.129 Iguassú — Relator, o desembargador Pinho Junior.

N. 1.107. Mangaratiba — Relator, o desembargador Oliveira Machado Junior.

Embargos na appellação civel — N. 3.607. Valença — Relator, o desembargador Oliveira Machado Junior.

Appellações civeis — N. 3.759. Nictheroy — Relator, o desembargador Godoy e Vasconcellos.

N. 3.947. Araruama — Relator, o desembargador Oliveira Machado Junior.

N. 3.872. S. João Marcos — Relator o desembargador Pinho Junior.

Aggravos commerciaes — N. 1.647. Petropolis — Relator, o desembargador Antino Neves.

N. 1.989. Petropolis — Relator, o desembargador Silva Brandão.

Aggravos civeis — N. 1.830. Petropolis — Relator, o desembargador Bittencourt Sampaio Junior.

N. 2.010. Nictheroy — Relator, o desembargador Eloy Teixeira.

N. 1.774. Parahyba do Sul — Relator, o desembargador Bittencourt Sampaio Junior.

N. 1.969. Campos — Relator, o desembargador Godoy e Vasconcellos.

N. 1.992. Sapucaia. Relator, o desembargador Pinho Junior.

N. 1.954. Nictheroy — Relator, o desembargador Bittencourt Sampaio Junior.

N. 1.771. Parahyba do Sul — Relator, o desembargador Nogueira Torres.

N. 1.961. Campos — Relator, o desembargador Pinho Junior.

Distribuição de feitos realizada hontem:

"Habeas-corpus" — N. 1.807. Nictheroy — Impetrante, o solicitador Luiz Vianna; paciente, João de Souza. Ao desembargador Oliveira Machado Junior.

N. 1.808 Barra do Pirahy — Impetrante, e paciente, José Leandro. Ao desembargador Silva Brandão.

Recursos de "habeas-corpus" — N. 1.809. Rezende — Recorrente, o respectivo Juiz de Direito; recorrido, José Alfredo Sodré, pelo paciente Oscar Teixeira. Ao desembargador Nogueira Torres.

N. 1.810. Rezende — Recorrente, o respectivo Juiz de Direito; recorrido, Firmino Nogueira do Nascimento, pelo paciente Geraldo de Castro. Ao desembargador Godoy e Vasconcellos.

Appellações criminaes — N. 1.140. Santa Thereza — Appellante, o promotor publico; appellado, Antonio Thomé. Ao desembargador Nogueira Torres.

N. 1.141. Nictheroy — Appellante, Julienete de Oliveira; appellado, o Promotor Publico. Ao desembargador Godoy e Vasconcellos.

N. 1.142. Nova Friburgo — Appellante, o promotor publico; appellado, Luiz Pedro da Silva. Ao desembargador Pinho Junior.

Ag[illegible] civel de petição — N. 2.035. Nictheroy — Aggravantes, Dina [illegible]; aggravada, d. Deolinda Corrêa de Azevedo. Ao desembargador Antino Neves.

Aggravo civel, em separado — N. 2.036. Sapucaia — Aggravantes, o paciente Prospero Miraglia e Alfredo Muniz; aggravados, Irineu Freire de Lima e Silva e sua mulher. Ao desembargador Oliveira Machado Junior.

Aggravo civel de petição — N. 2.037. Iguassú — Aggravante, a Companhia Materiaes de Construcção; aggravado, Joaquim Braz da Silva, pae da victima sua filha, a menor Hortencia Silva. Ao desembargador Silva Brandão.

O EMBAIXADOR ITALIANO VAE HOJE A NICTHEROY

O embaixador da Italia, sr. Bernardo Atolico, visitará hoje Nictheroy, devendo desembarcar, de uma lancha do Ministerio da Marinha, ás 2 horas e 45 minutos, na Ponte Central.

S. ex. será recebido pelo sr. José Rodrigues Coelho, secretario da presidencia do Estado, que o conduzirá, em carro official, ao palacio do Ingá onde estará formada, para as continencias devidas, uma companhia de infantes da Força Publica.

O carro será escoltado por um piquete de cavallaria. No palacio do Ingá estarão os secretarios de Estado, chefe de policia, prefeito municipal e demais autoridades, afim de cumprimentarem o representante da Italia.

A SESSÃO EXTRAORDINARIA DO LEGISLATIVO FLUMINENSE

Realiza-se hoje, ás 4 horas da tarde, a installação da sessão extraordinaria da Assembléa Legislativa do Estado do Rio.

O GRUPO ESCOLAR HILARIO RIBEIRO HOMENAGEOU O PRESIDENTE DO ESTADO

O grupo escolar Hilario Ribeiro prestou hontem significativa homenagem ao presidente do Estado do Rio de Janeiro.

Em signal de congratulações com o presidente Manoel Duarte, pela passagem do dia da bandeira, todo o corpo docente e discente daquelle estabelecimento de ensino, em bonde especial, encaminhou-se para o palacio do Ingá, chegando ahi ás 4 horas.

Introduzidos no jardim do palacio, formaram os alumnos em frente ás sacadas do edificio, nas quaes se achavam o presidente Manoel Duarte, o sr. José Rodrigues Coelho, secretario da presidencia; officiaes e auxiliares de gabinete.

Foram introduzidos no salão nobre a directora d. Beatriz Camera e as adjuntas Jahyra Coelho, Alcina Alda de Souza, Amenaide Silveira, Aracy Saramago, Rachel Guimarães, Francisco Neves, Maria Magdalena Lombardo, Guiomar Varella, Antonietta Torres e Maria de Lourdes Lima.

Foi cantado o hymno nacional e, logo em seguida, de uma sacada contigua a em que se achava o sr. Manoel Duarte, falou a menina Olga Torres da Fonseca, que fez a seguinte saudação á s. ex.:

"Exmo. sr. dr. presidente do Estado. — Quando tremulam, plenos de esperanças, os pavilhões da patria, hoje festivos em todo o Brasil, é natural a demonstração de sympathia do grupo escolar Hilario Ribeiro" ao exmo. sr. presidente do Estado.

Fazendo-o por uma de suas alumnas, demonstra, claramente, o estimulo, nunca desmentido, do governo fluminense, ao surto evolucionista de nossas escolas.

E, assim, lembrando o nome do seu antigo patrono — Quintino Bocayuva — orientada pelo espirito luminoso do nome augusto que se inscreve em suas aulas, no momento em que se rende um preito de homenagem á terra fluminense, no culto ao pavilhão nacional, seja-me permittido concretizar o nosso gesto nestes cravos que offerecemos á exma. esposa de v. exa.

Salve o exma. sr. dr. presidente do Estado!"

Terminada essa saudação, que foi muito applaudida sobretudo pela maneira expressiva por que foi dita, o presidente do Estado do Rio, ao receber os cravos que lhe eram offerecidos, abraçou a alumna que serviu de interprete ás suas collegas, pedindo-lhe transmittisse a todas os seus agradecimentos.

Após ligeira palestra, o corpo docente apresentou cumprimentos a s. exa. pelo dia da bandeira, retirando-se os alumnos em bonde especial, na maxima ordem.

ACCIDENTE DE BONDE EM SÃO GONÇALO

Hontem pela manhã, na praça Doutor Luiz Palmier, em S. Gonçalo, Estado do Rio, a menor Paulina, tendo no collo o menino Manoel, de um anno apenas, filho do sr. Antonio Araujo, morador á rua Dr. Francisco Portella, 606, quando atravessava a linha do bonde "Alcantara", foi alcançada pelo estribo do referido carril, que a jogou ao solo e, com ella, a creança. Mais infeliz, o menor foi attingido por uma das rodas do carro reboque, que lhe produziu esmagamento parcial do pé direito.

Removida immediatamente para a capital fluminense, foi a creancinha medicada no Serviço de Prompto Soccorro e em seguida transferida para o Hospital S. João Baptista, onde foi operada.

O motorneiro Graciano Martins, foi preso e autuado pelo delegado Mastrangelo.

UM MENOR ATROPELADO

O auto particular n. 667, dirigido por Alfredo dos Santos, na rua 13 de Novembro, em Nictheroy, atropelou hontem pela manhã, o menor Aquilino, filho de Magdalena dos Santos, moradora no n. 45, da mesma rua, recebendo ferimentos leves pelo corpo. Depois de medicado no Serviço de Prompto Soccorro, Aquilino foi para o domicilio de sua progenitora.

A CAMPANHA DO MATTE

Pelo "Commandante Alcidio", que parte hoje ás 9 horas para o sul, segue com destino no Paraná o nosso collega de imprensa, sr. Porto da Silveira, que, por delegação daquelle Estado andou pelo norte do paiz, em propaganda do matte.

Apresentando-nos as suas despedidas, o nosso collega veiu tambem agradecer-nos o concurso que o "Correio da Manhã" prestou, para o exito da sua missão, declarando que esse exito só o pôde conseguir graças ao concurso da imprensa.

ULTIMA HORA

Mais uma homenagem de Portugal a Santos Dumont

Lisboa, 19 (A. A.) — A municipalidade desta capital resolveu mudar o nome de Santos Dumont de uma rua do bairro da Belgica para outra do bairro de Londres, sob o fundamento de que a primeira é estreita e não corresponde á homenagem que se quer prestar ao inventor brasileiro.

Os moradores representaram contra a Prefeitura dizendo que esse acto além de ser uma humilhação causa transtornos, affirmando tratar-se de um lamentavel equivoco pois a rua Santos Dumont no bairro da Belgica é uma das mais rectilineas e mais amplas de Lisboa.

O novo secretario da embaixada do Chile no Rio

Buenos Aires, 19 (A. A.) — Parte hoje á noite, pelo "Cap Polonio", para o Rio de Janeiro, o sr. Figueróa Sanchez, que vae assumir o cargo de secretario da embaixada do Chile no Brasil.

Não ficou provada a autoria

O juiz da 2ª vara criminal absolveu, hontem, José de Aguiar Bastos, por não ter ficado provada a denuncia.

Foi atropelado na estrada Rio Petropolis

Na estrada Rio-Petropolis, foi atropelado, á noite, por um auto Manoel Macario dos Santos, de 71 annos, viuvo e residente á rua Henrique Baldo n. 83. Recebeu elle ferimentos geraes pelo corpo, sendo soccorrido pela Assistencia do Meyer e internado no Hospital de Prompto Soccorro.

Publicações a pedido

VENCIMENTOS DOS MILITARES

Na occasião da remodelação dos vencimentos das classes armadas, o autor do projecto já convertido em lei, n. 5.167 A, de 12 de janeiro de 1927, além de outros motivos ponderaveis, fez o confronto do preço da vida actual e dos vencimentos entre os nossos militares com os de varias republicas sul-americanas.

A lei citada proporcionou aos generaes vencimentos correspondentes ás tabellas Argentina-Chile; de coroneis a capitães a média entre Chile-Uruguay e, sómente, de tenentes á aspirantes, onde incontestavelmente a premencia é maior, continúa a menor tabella entre as comparadas, como se vê do quadro seguinte:

POSTOS	Argentina	Chile	Uruguay	BRASIL Lei 2.290 de 1910	BRASIL Lei 5.167 A de 1927 Augmento	BRASIL Lei 5.167 A de 1927 Vencimentos actuaes	Percentagem augmento
General de divisão	[illegible]	[illegible]	[illegible]	[illegible]	[illegible]	[illegible]	[illegible]
General de brigada	[illegible]	[illegible]	[illegible]	[illegible]	[illegible]	[illegible]	[illegible]
Coronel	[illegible]	[illegible]	[illegible]	[illegible]	[illegible]	[illegible]	[illegible]
Tenente-coronel	[illegible]	[illegible]	[illegible]	[illegible]	[illegible]	[illegible]	[illegible]
Major	[illegible]	[illegible]	[illegible]	[illegible]	[illegible]	[illegible]	[illegible]
Capitão	[illegible]	[illegible]	[illegible]	[illegible]	[illegible]	[illegible]	[illegible]
1º tenente	[illegible]	[illegible]	[illegible]	[illegible]	[illegible]	[illegible]	[illegible]
2º tenente	[illegible]	[illegible]	[illegible]	[illegible]	[illegible]	[illegible]	[illegible]
Aspirante	[illegible]	[illegible]	[illegible]	[illegible]	[illegible]	[illegible]	[illegible]

Nenhum augmento para ser justo deve ser inferior a 50 %, tendo como base os vencimentos da lei 2.290 de 1910.

E' evidente a disparidade, com flagrante clamor para os tenentes e aspirantes, [illegible] exclusivamente, no labor diario da caserna, isso porque, a lei de 25 de junho de 1850, a resolução de 25 de novembro de 1896, a portaria de 5 de janeiro de 1897, os artigos 176 e 177 do Codigo Penal Militar, o aviso de 11 de junho de 1900, posteriores regulamentos e recommendações especiaes em ordem do dia, vedam terminantemente ao militar toda especie de commercio e, como bem diz Moreira Guimarães, no seu compendio de Direito Militar, "como que obrigando esse cidadão a voto de pobreza, tão conhecido em mais de uma ordem religiosa.

E' a nobreza das armas tão differentes das outras nobrezas que se fazem á custa de dinheiro. E' nobreza egual á do talento e das demais virtudes do individuo."

O desprendimento da riqueza pela visão sagrada da patria, sem cogitações de ordem material, deve merecer especial carinho dos dirigentes do paiz, abrigando de humilhações, dando-lhes o estrictamente necessario para a decencia imposta pelo decoro do cargo e da profissão.

Agora que o governo tenciona augmentar os funccionarios civis, *como é de toda justiça*, é tambem opportuno que se cogite do reajustamento economico da tabella dos 1º e 2º tenentes e aspirantes, completando a mesma proporção dos vencimentos do exercito chileno, ou seja de réis 1:250$, 1:100$000 e 900$000, respectivamente, que aliás é inferior comparada com as da Argentina.

Existe na Camara dos Deputados o projecto n. 603 de 26 de outubro de 1927 reparando a anomalia da disparidade observada nos vencimentos dos militares concedidos pela lei 5.167 A tambem de 1927, tendo merecido substancioso parecer do deputado fluminense Thiers Cardoso, illustre membro da commissão de Marinha e Guerra. Ao militar como ficou dito, é prohibido por lei empregar sua actividade que não seja em serviço directo da nação, não é como os demais funccionarios da União que dispõem livremente, das horas sociaes mas esses como aquelles, devem estar sufficientemente remunerados para o cabal desempenho da missão confiada, isto porque — é justo e humano.

O augmento concedido aos militares foi legislado com tanto afogadilho que ha casos de um subordinado, com mais de 15 annos de serviço, perceber vencimentos superiores aos de 2º tenente, tenha esse até mais annos de serviços.

TENENTE TUPINAMBA'

O BRASIL E O BANCO QUE — O EXPLORA —

Quando ha um estardalhaço oriundo das operações do Banco do Brasil, como o açambarcamento do assucar, em que elle entrou com a respeitavel somma de 25 mil contos, [illegible]

[illegible] surto, nem mesmo nas officinas já montadas como as da Central; ella exporta de tudo que seu sólo produz, e nós só o fazemos dos artigos que dependem de pouco trabalho, ou das industrias extractivas, devido á desvalorização do nosso trabalho; e, para as mais elementares producções como estradas, casas, empreitadas rendosas, e agora, até para plantar a arvore da borracha, precisamos importar o dinheiro estrangeiro.

Na Argentina a valorização do trabalho attingiu agora á elevado expoente, permittindo ao povo (agente do trabalho) a independencia capaz de vencer a eleição presidencial. Entre nós, o povo é indigente, mendicante de empregos, é como o doente cujo organismo não reage, porque, são desilludido em qualquer trabalho que execute, os lucros são desviados para o bolso do commerciante.

Tudo isso é consequente do Banco Central, que só opera em effeitos commerciaes. Governa-se o homem, governando o dinheiro, não ha outro cabresto capaz de arrastal-o para o caminho indicado pelo legislador. Se o dinheiro que circula pelo Banco tivesse um destino produtivo, o Brasil não precisaria pedir coisa alguma á paiz nenhum, mas, sem abundancia de capitaes productivos, o trabalho é improficuo e inerte, e neste caso não haverá medico capaz de nos salvar dessa valla infecta, que germina o cambio vil.

Desafio que se aponte um só paiz do globo que haja progredido sob o impulso de um banco, que só age em effeitos commerciaes, com o nosso. Todas as nossas desillusões, todos os nossos mais difficeis problemas, têm sempre sua origem na pobreza e indigencia do povo, roubado e escurraçado pelo systema bancario.

Finalmente, é nos estatutos desse minotauro do trabalho nacional que reside o erro a corrigir, antes que acabe o humus da terra nova, pois só elle permitte os arrojados lances de progresso.

Nova Friburgo, 17 de novembro de 1928.

BELISARIO VIEIRA RAMOS
Engenheiro civil

A FARÇA DO CONGRESSO CUSTA 17.139:813$950

Os nossos leitores sabem que um senador e um deputado ganham duzentos mil réis por dia, cada um. Sendo, como é, bem grande o numero delles, alguns bem palradores; outros exaggeradamente silenciosos e ainda outros barulhentos, certamente o Brasil tem que despender rios de dinheiro para custear a manutenção de todos esses quasi inuteis paes da patria, inclusive as despesas de expediente e outras...

[illegible]

Senado:

Subsidio de 63 senadores, 1.562:400$000; representação do vice-presidente 24:000$000; secretaria (pessoal), 1.054:200$000; revisão debates, 60:000$000; gratificação aos funccionarios da secretaria (15 %, 20 %, 25 % e 30 %) a fixa importa 257:295$ e a variavel em 241:365$000; verba material (fixa) 1:429:017$; verba material (variavel) 715:161$. Gastamos com o Senado Federal a respeitavel somma de 5.143:388$000.

Passemos á Camara:

Subsidio de 212 deputados 5.257:600$000; representação do presidente da mesma 24:000$; secretaria, 1.629:620$916; pessoal variavel, 107:388$000; gratificação ao pessoal em proporção de 15, 20 e 30 %, 113:039$200; auxilios ao porteiro, 7:200$000; diarias do serviço 46:568$000; aposentados, 24:000$000.

Estão em disponibilidade diversos cavalheiros, que recebem dos cofres: fixa 1.374:712$916; variavel 755:574$000; material 935:348$918. Gastamos com a Camara por conseguinte a bagatella de 10.421:475$950.

Mas não é tudo. Temos as ajudas de custo dos congressistas, num total de 1.357:000$000. Ellas sommam [illegible] apenas 17.139:813$950.

Nessa ninharia não está comprehendida a somma applicada em verbas extraordinarias, [illegible] os edificios da Camara e Senado, o faustoso mobiliario, etc.

Com esse dinheiro o que se faria em beneficio da collectividade?

(Do "Jornal do Recife", de 8-11-928.)

O FUTURISMO DAS AGUAS

Semana só junta a semana e a população de São Paulo, cada vez mais augmentada, sente aggravar-se o supplicio da séde [illegible]

Quando se iniciaram as obras fabulosas do rio Claro, propalou-se que São Paulo se iria afogar na abundancia de agua, que dali viria para a cidade. A abundancia que se viu foi de dinheiro mal aproveitado, com pouco resultado pratico. Houvera erros technicos e o plano em execução era para dar agua á população paulistana em futuro bastante remoto.

Haviam os poderes publicos deliberado como se o problema da agua não fosse premente. Depois, encontraram a solução de Santo Amaro, que seria mais immediata. Não o foi, nem o será. A actividade dos governantes de São Paulo não acompanha o surto espantoso de augmento da cidade e as consequentes exigencias do progresso.

Continuam os administradores a cogitar de aguas para o futuro. Emquanto isso, o povo vae sendo condemnado ao supplicio da séde e tem de se ir preparando resignadamente para os innumeros males que resultarão da falta de agua, mormente na estação calmosa. Partes da cidade ha, como, por exemplo, o trecho comprehendido entre Santa Ephigenia, Campos Elyseos e Luz, onde a agua apparece apenas das 7 horas da manhã até 8 ou 8 e meia, não dando tempo para encher as caixas de deposito. Para onde ha muitos hoteis, pensões, casas de habitação collectiva, facil é avaliar o que póde resultar da falta do precioso liquido.

Em Perdizes, tambem o supprimento de agua era interrompido á noite. Passou para a tarde, vem sendo feito de dia para dia mais cedo, de maneira que, daqui a pouco, ficará a população daquelle bairro condemnada tambem á ração de agua: hora e meia ou duas horas por dia. No centro da cidade é a mesma coisa.

E, emquanto o povo curte o supplicio da séde, o "Correio Paulistano" celebra a solução do problema do abastecimento d'agua, encerrada em rio Claro e Santo Amaro, exaltando a previdencia e a providencia dos governos sabios e benemeritos.

E' o supremo escarneo. Ainda se as fantasias atrevidas do orgão official tivessem o dom de fazer jorrar agua ahi por todos os cantos... Mas querer resolver o problema de agua á custa de topicos é muita audacia...

(Da "Folha da Manhã", de São Paulo.)

O "IMPASSE" TARIFARIO

Não obstante a ruidosa reunião realizada na Associação Commercial, e promovida pelo Centro dos Fornecedores de Cannas, contra a extorsão tarifaria da Great Western, ainda continua sem solução o caso da Great Western.

[illegible]

(Do "Jornal do Recife" de 8-11-928.)

Fallencias e concordatas

E' como um espoucar de foguetes! Diariamente, surgem pedidos de concordatas preventivas, [illegible]

[illegible] fichismo", em todos os tempos presentes e futuros.

E perante a indifferença dos proprios interessados, o que poderão fazer os juizes e curadores, a não ser tambem permanecerem indifferentes?

LUIZ WELLISCH

HYDROCELE

Orchites e tumores do testiculo. Tratamento sem operação, pelo Dr. **Leonidio Ribeiro**, Gonç. Dias, 51, 3 ás 4.

(D 29670)

PROF. COELHO E SOUZA

Unicamente clinica de dentaduras Cruguayana, 22, 5º, Ph. C. 32.

(17339)

OS MILAGRES DO BISMUTHO

Famosa formula do sabio Persh

Mesmo com 20 annos de chronicas, as feridas, fistulas e hemorrhoidas, curam-se em poucos dias com FISTOL N. 1.

Pedidos a Heitor, Gomes & Cia. Alfandega 95. Rio. Lata pelo Correio 7$000.

(17328)

Tentou suicidar-se e, no hospital, ficou louca

Noticiamos ha dias, o gesto tresloucado de Luiza de Souza, com 26 annos de edade, casada, que, em sua residencia, á rua Seis n. 46, em Inhauma, tentara contra a vida ingerindo "Fly-Tox" e "Barulol".

A infeliz senhora foi medicada no posto de Assistencia do Meyer e, em seguida, recolhida ao Hospital de Prompto Soccorro, em estado grave.

Hontem, naquelle hospital, verificaram que ella estava louca. Removeram por isto, para o Hospital Nacional de Psychopathas.

O regresso do contingente da policia mineira

Regressou ante-hontem, a Bello Horizonte o contingente da policia mineira que veiu tomar parte no desfile do dia 15 de novembro.

CAIRAM DE ANDAIMES

No posto de Assistencia do Meyer, foram medicados, hontem, o funccionario publico Heitor Branora, brasileiro, de 23 annos, solteiro, morador á rua Bento Lima n. 8, em Piedade, e o operario Ecderio Correia da Motta, branco, de 39 annos, casado, morador á rua Luiz Vargas, tambem na Piedade.

Ambos foram victima de quéda, de andaimes. O primeiro soffreu o accidente em sua casa; o outro trabalhava na rua Bento Gonçalves, por conta da Companhia Urbana, estabelecida á rua do Rosario n. 161, quando caiu.

Ambos soffreram contusões e escoriações generalizadas e foram medicados no posto de Assistencia do Meyer.

Queimou-se com agua — fervente —

Na rua João Pinheiro n. 170, onde reside, a joven Carmelita Alves, de 22 annos, casada, foi, hontem, victima de um accidente, queimando-se com agua fervente na mão esquerda e na região mammaria.

Apresentando queimaduras de 1º e 2º gráos, foi a pobre senhora medicada na Assistencia do Meyer.

Fracturou a tibia numa quéda

A menor Maria Candida, filha de Leonor Pedrosa, branca, de 5 annos, brasileira, moradora á rua da Matriz, hontem, na casa n. 274 da rua Berholdo, foi victima de uma quéda, soffrendo fractura incompleta da tibia esquerda.

A Assistencia do Meyer prestou-lhe os necessarios curativos.

Colhido por um auto

O operario Jeronymo Ferreira, casado, de 43 annos, morador á rua Frei Caneca n. 9, hontem, nessa mesma rua, foi colhido por um auto, soffrendo fractura do craneo.

O pobre homem foi medicado na Assistencia e recolhido ao Hospital de Prompto Soccorro.

SABONETE
SANITOL
LIMPA E AFORMOSEA
— A PELLE —

(17336)

NAS COMMISSÕES DO — SENADO —

O que houve na de Finanças e na de Justiça

Duas Commissões estiveram hontem reunidas no Senado, a de Finanças e a de Justiça.

Na primeira foram assignados os seguintes pareceres:

favoravel ao archivamento do requerimento do mestre da officina do Arsenal de Marinha do Rio de Janeiro, Augusto Telles de Oliveira, autorizando a abertura do credito de 15:441$000, para pagamento de differença de vencimentos a officiaes reformados; favoravel á abertura do credito de 13:523$000, para pagar a Paulino Salgado & C., em virtude de sentença judiciaria.

Na Commissão de Justiça foi assignado o parecer do sr. Antonio Muniz mandando supprimir, por serem inconstitucionaes, 5 artigos do projecto que reorganiza o Corpo de Saude da Policia Militar do Districto Federal.

NO ANNO 1739

Muito antes da descoberta da Quina por La Condamine os indigenas da Africa usavam a noz de kola como tonico.

A combinação da Kola e da Quina como as vitaminas dos cereaes e o vinho de Malaga é sem duvida nenhuma, uma preparação ideal como fortificante de acção rapida e um excellente Tonico para as pessoas de todas as idades.

Tal combinação é encontrada na preparação denominada Kola Cardinette, e o producto é receitado pelas summidades medicas de 14 paizes, com resultados sempre positivos e rapidos.

O seu preço está ao alcance de todas as bolsas. Encontra-se nas boas drogarias e pharmacias.

Peçam amostras juntando este annuncio, a

Paul J. Christoph Co.
Unicos Concessionarios no Brasil
Rio de Janeiro II São Paulo
Ouvidor, 98 S. Bento, 33

(18063)

Salvou-o a abnegação de alguns banhistas

Deixando sua residencia á rua Barroso n. 61, A, o empregado no commercio Francisco Accacio foi banhar-se na praia de Copacabana, onde logo que se lançou ao mar, uma grande onda o colheu, arrastando-o para o largo.

Em tal situação ficou elle, que se não fosse a abnegação de alguns banhistas, teria perecido afogado. Entretanto, teve necessidade de soccorros do posto medico.

Foi aggredida e não disse — por quem —

A menor Yolanda da Silva Braz de 17 annos e residente á rua José Mauricio n. 339 foi soccorrida hontem, á noite, no Posto Central de Assistencia, de uma forte contusão que apresentava no abdomen. Tal contusão segundo declarou, foi motivada por uma aggressão que soffreu não declinando, no entretanto o nome do aggressor ou aggressora.

Um menor gravemente ferido por auto

Em frente á sua residencia, á estrada Braz de Pinna n. 174, o menor Irineu, de 11 annos, filho de Americo de Miranda, foi hontem, colhido por um automovel, ficando com o craneo fracturado.

A victima foi medicada no Posto de Assistencia do Meyer e recolhido ao Hospital de Prompto Soccorro.

Despeitado, baleou a moça a quem assediava

Além desta, ficou ferida uma outra senhora

Pormenores sobre a scena da rua do Lavradio

A fuga do criminoso e a acção da policia

Domingo ultimo, á tarde, na casa n. 121 da rua do Lavradio, um homem, levado pelo despeito que lhe causava a indifferença da mulher que resolvera conquistar, praticou o gesto violento de aggredir a bala o objecto de suas paixões, de que resultou ficar ainda uma terceira pessoa ferida.

O facto, em sua brusca explosão, alarmou sobremodo os demais moradores da casa, que, ao fim de pouco tempo era invadida por populares e soldados de policia. Mas estes não mais conseguiram prender o criminoso, que entrara na casa como um louco, e saira logo após praticar o crime, em correria.

A senhora visada pela arma do aggressor é d. Maria de Lourdes, actriz theatral de revistas, moradora na sala 7 daquella casa, em companhia de Christovão Vasques, machinista de theatro que presentemente se encontra em uma cidade do interior, trabalhando na companhia Jayme Costa. D. Maria de Lourdes conta 22 annos de edade e ali reside ha cerca de oito annos. A outra senhora, tambem attingida por um projectil, chama-se Alair Costa. E' casada, conta 29 annos de edade e reside no commodo n. 1 da casa em que occorreu o crime. Tambem ella já trabalhou ha tempos, no theatro. E' muito amigo de Maria de Lourdes, com a qual estava a conversar quando o aggressor entrou.

O CRIMINOSO E OS ANTECEDENTES DO FACTO

Americo Fernandes é o nome do individuo que tão insolita attitude tomou. Reside em companhia de alguns parentes de Maria de Lourdes, na rua Maia Lacerda. E' solteiro. Ha tempos, teve occasião de conhecer Maria de Lourdes e, desde então, sympathisando com ella, resolveu assedial-a.

Não contava, porém, com a resistencia da joven. Por isso, vendo que seus planos falhavam, tomou-se de grande despeito. Fez tudo quanto póde para demover Maria de sua obstinação. Todos os seus esforços cairam por terra.

O CRIME

Domingo Americo furioso despeitado, armou-se de um revolver e tocou para a casa de Maria, esperando, na rua, que ella chegasse á janella. Não esperou muito. Maria de Lourdes encostou-se ao parapeito da janella de sua sala e, vendo, na rua, Americo a fazer-lhe signaes para descer, afastou-se bruscamente, cerrando as cortinas.

Momentos após chegava Alair ao quarto de sua amiga e as duas senhoras sentaram-se á beira do leito a conversar. Dahi a alguns instantes Americo entrou bruscamente no quarto de Maria, que, vendo a attitude aggressiva do rapaz, collocou-se por traz de sua amiga, a qual, por sua vez, com medo correu para o corredor da casa.

O criminoso perseguiu-as e alvejou-as seis vezes, dirigindo-lhes pesados insultos. Attingidas, as duas senhoras tombaram ao sólo, emquanto o aggresor fugia.

Ao encontro das duas senhoras correram varios moradores da casa, os quaes pediram os soccorros da Assistencia. Compareceu uma ambulancia, que conduziu as victimas para o Posto Central, onde ellas foram medicadas. Maria de Lourdes, que ficou ferida na cabeça e nas costas, foi internada no Hospital de Prompto Soccorro; e Alair, attingida na perna direita, retirou-se.

2 sortes grandes da loteria Federal. 120:324$000 pagos hontem

pelo "Ao Mundo Loterico" — rua do Ouvidor, 139 — cabendo os 100:260$000 ao bilhete inteiro n. 18.647, que foi pago com o cheque n. 378.649 dessa quantia, do Banco Commercio e Industria de S. Paulo — o qual ainda teve o n. 23.292 que é impresso, no verso, em tinta vermelha e tambem sorteado — bilhete feliz! e os 20:064$000, que couberam ao n. 63.828 foi pago ao Snr. James Weber, engenheiro-electricista — achando-se ambos os bilhetes expostos no seu feliz balcão e mais os ns. 11.227 e 5.301, premiados com 5 Contos cada um. "**Bilhete com dous numeros além de vantajoso é, indiscutivelmente, uma "Mascotte" que attrahe ás sortes grandes**". Hoje, enveloppes "**Mascotte**" com dous numeros em cada bilhete — 60:000$000, duas sortes grandes por 5$200, em fracções de 800 réis e 1$000, dezenas seguidas ou sortidas a 20$ e 32$000 respectivamente; 100:000$ por 30$; 100 Contos por 30$, fracções 3$ (em beneficio esta ultima do Hospital dos Lazaros) e 50:000$, em 2 premios eguaes por 25$, fracções 2$500. Amanhã — 50 Contos da Capital Federal por 5$, fracções 1$, dezenas seguidas ou sortidas a 50$ e Sabbado — 100:000$ por 10$, fracções 1$, dezenas de fracções a 10$. Para o Natal dous grandiosos sorteios de 200 e 500 Contos de réis com os dous numeros em cada bilhete e mais os finaes duplos até ao 11º premio. **Nota importante: Todos os Snrs. Sub-Agentes, cambistas e revendedores pódem adquirir para serem revendidos bilhetes com 2 numeros em cada, de todas as loterias da Capital Federal e do Estado do Rio — sendo desta pelo seu custo real e daquella de accordo com as ordens de extracções expedidas pelo "Ao Mundo Loterico" — Amancio Rodrigues dos Santos & Cia. — Caixa Postal, 2005 — Rua do Ouvidor, 139 — Rio.**

(19547)

O caminhão tombou e varios operarios ficaram feridos

Juiz de Fóra, 19 (A. A.) — Um caminhão que transportava material de construcção da estrada de rodagem, entre esta cidade e Palmyra, tombou na Serra do Tinguá, ferindo diversos operarios, entre os quaes o trabalhador Antonio Ignez da Silva que foi internado na Santa Casa local.

Matou o genro com certeiro tiro na cabeça

São Paulo, 19 (A. A.) — Communicam de Dois Corregos que numa das avenidas daquella cidade, por questões de familia, o sexagenario Pedro Jorge da Silva, com um certeiro tiro na cabeça, prostrou morto seu genro Emphrozino Gonçalves.

O criminoso apresentou-se á policia.

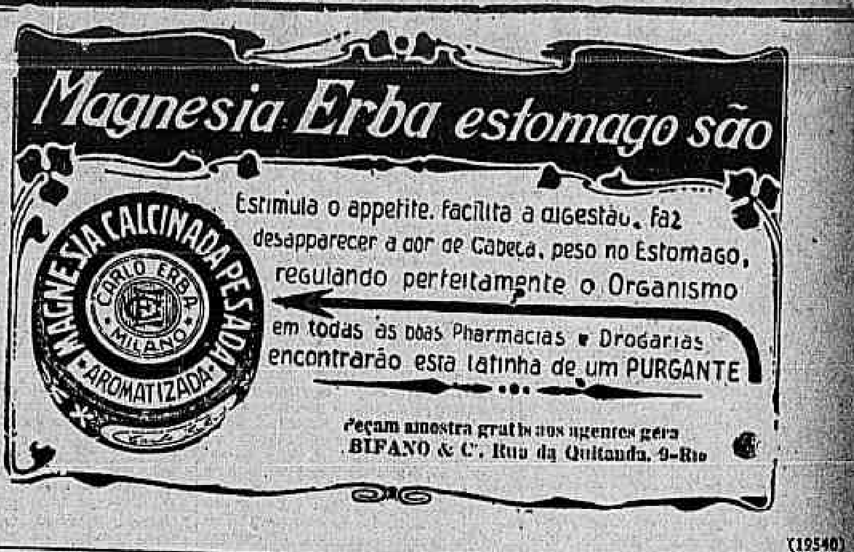

(19540)

O julgamento de hoje, no Tribunal do Jury

O Tribunal do jury vae julgar, hoje, os réos Raymundo de Freitas Oliveira e Catulino Ramos de Oliveira, accusados do crime de homicidio.

A sessão será presidida pelo juiz Edgard Costa.

Fallece um velho professor — de Leipzig —

Berlim, 19 (U. P.) — Falleceu o professor Felix Salomon, com sessenta e tres annos de edade. Era autor de varios importantes trabalhos historicos e ensinava historia americana, ingleza e franceza, na Universidade de Leipzig.

Está ligeiramente enfermo o sr. Lloyd George

Londres, 19 (U. P. — O ex-primeiro ministro Lloyd George acha-se ligeiramente grippado. Comquanto o estado do illustre estadista não seja grave, os medicos ordenaram-lhe alguns dias de repouso na cama.

Em prol da Casa de Regeneração que se pretende construir no Meyer

Impressões de uma visita á benemerita obra da União Espirita Suburbana

Aspectos photo graphicos tomados pelo nosso photographo

A União Espirita Suburbana, fundada em janeiro de 1916, e que durante os primeiros annos foi presidida pelo finado dr. Fernandes Figueira, no periodo mais precario da sua existencia, lutando para manter-se, passou, em 1918, á direcção do sr. Ignacio Bittencourt, que, efficazmente auxiliado por elevado numero de amigos, conseguiu imprimir-lhe nova orientação e elleval-a á situação em que se encontra no presente, prestando inestimaveis serviços á velhice desamparada. Do desenvolvimento da instituição tivemos uma idéa perfeita, durante a visita que, de surpreza, fizemos, no domingo ultimo, ao seu asylo de velhas, aproveitando a opportunidade do dia de visita mensal.

Ali encontrámos toda a directoria reunida, recebendo os visitantes e dando explicações dos projectos em andamento para a execução de novos emprehendimentos.

Durante os dez annos, de sua proficua e desvelada direcção, conseguiu o sr. Ignacio Bittencourt adquirir com difficuldade e sacrificios um grande terreno á travessa Hermengarda, no Meyer, onde mandou construir em primeiro logar o edificio para a séde da União Espirita Suburbana, que é onde dá expansão ao seu objectivo — o estudo theorico e pratico dos ensinos contidos na sua doutrina e a sua propaganda; constituindo-se o traço de união entre os nucleos existentes e praticando a caridade por todos os meios moraes e materiaes.

Uma parte do grande terreno adquirido foi logo destinada á construcção de um asylo para recolhimento de velhas pbres e desvalidas, que levantado tambem com muita dedicação, sacrificios e esforços, sob a denominação de Asylo da Legião do Bem, foi installado a 25 de dezembro de 1926 e lá está funccionando, regularmente, dando a 32 velhinhas o socego do corpo e do espirito, para o que vem concorrendo um grupo de benemeritos irmãos, que exerce a mordomia mensal.

Como se já não fosse bastante a caridade que ali se pratica, em tão alta escala, pensa ainda o sr. Ignacio Bittencourt levar a effeito outro grande emprehendimento — o Departamento de Regeneração, destinado a recolher as irmãs que se tenham desviado da linha da moral traçada por Jesus e queiram rehabilitar-se pelo trabalho. Vimos o projecto para a construcção desse novo edificio, que será de dois pavimentos, e correndo em toda a extensão dos fundos dos predios numeros 13 e 15 da travessa Hermengarda, com janellas em toda a sua extensão, para um logradouro publico. No pavimento terreo serão construidas as diversas officinas de trabalho, da costuras em geral e as demais apropriadas para mulheres e moças, ficando no andar superior os amplos e arejados dormitorios. Será um retiro de tranquillidade para as transviadas que pelo trabalho honesto quizerem entrar numa vida nova e de arrependimento.

Infelizmente, obra tão util e necessaria á sociedade, está dependendo de recursos, que estão faltando á União Espirita Suburbana, a qual resolveu, por isso, crear uma caixa de auxilios para a construcção do edificio e manutenção do departamento.

O nosso representante trouxe da visita que fez ao Asylo Legião do Bem a mais agradavel impressão, alimentando a esperança de vêr, dentro em breve, a Casa Regeneração construida, para o desempenho dos humanitarios fins a que a destinam os que auxiliam Ignacio Bittencourt no desempenho dessa jornada benemerita e caritativa.

Um grande incendio numa fabrica de seda de Lecco, — Italia —

Lecco, Italia, 19 (U. P.) — Um grande incendio manifestou-se na fabrica de tecidos de seda de propriedade da Companhia Ludorf, no bairro industrial de Gallavesa, causando prejuizos superiores a 300.000 liras.

Lydia Campos, a "musa do tango", está de novo no Rio

A actriz Lydia Campos, chegada ultimamente da Europa, soffreu um aborrecimento na occasião do desembarque. Como não tivesse prestado attenção aos galanteios de um companheiro de viagem, este ao lançar ferros o paquete na Guanabara, atirou sobre a popular divulgadora do tango, uma pecha infamante: attribu-lhe a autoria de um furto soffrido por outro passageiro. Lydia Campos é, porém, conhecidissima no Rio e não teve difficuldade em destruir a accusação, diabolico recurso de vingança de um namorado sem ventura.

E provada a innocencia de Lydia Campos ella desembarcou, tendo nos dado, sabbado ultimo, o prazer de sua visita.

Um foi para a Assistencia e o outro para o xadrez

Na rua Figueira de Mel o, por questões de serviço, altercaram e trocaram desafios, Sylvestre Costa Bessa e Euzebio Gonçalves residente á rua Barão de São Felix n. 24.

Em dado momento, entraram em luta corporal, tendo sido Euzebio ferido na cabeça.

Este foi levado para a Assistencia Municipal, onde o soccorreram, ao passo que o outro, apresentado á policia do 10º districto, viu-se recolhido ao xadrez.

Falleceu a viscondessa Grey of Falladon

Londres, 19 (U. P.) — Falleceu a viscondessa Grey of Falladon.

QUASI UM INCENDIO

Nos fundos do predio numero 136, da rua General Severiano uma habitação collectiva, ha um capinzal que fica junto ao morro do Pasmado.

Nesse capinzal chegaram fogo os moradores dali, de modo que pouco depois, era o predio ameaçado pelas chammas, as quaes, entretanto, foram abafadas a baldes de agua.

Os Bombeiros de Humaytá estiveram no local.

AVIAÇÃO MUNDIAL

Um aviador argentino quer voar de Buenos Aires a Sevilha, escalando em Natal

Buenos Aires, 18 (U. P.) — O aviador Claudio Mejia pretende realizar o raid Buenos Aires a Sevilha, com uma unica descida em Natal. A prova será custeada pelo capitalista Enrique Benedetti.

VICTIMAS DE AUTOS

Pelo posto de Assistencia do Meyer foram soccorridos, hontem, as seguintes victimas de autos:

José de Oliveira Filho, brasileiro, de 29 annos, casado, operario, morador á travessa Magalhães Castro n. 15, que soffreu o desastre na mesma via publica, ficando com o pé direito fracturado.

— José Fernandes, Brasileiro, de 17 annos, morador á rua Anna Nery n. 452, colhido na rua da Alfandega, soffreu contusões no joelho direito e fractura do radio.

— Salvador Meorculo, de 65 annos, italiano, viuvo, vendedor de jornaes, residente á rua Joaquim Silva n. 105, colhido na rua dos Arcos, ficou com contusões e escoriações na região fronto-occipital.

Verificando o atropelamento, o soldado da Policia Militar, João Alves dos Santos, brasileiro, de 23 annos, solteiro, morador á rua Evaristo da Veiga n. 114, collocou-se á frente do automovel, cujo chauffeur, porém, seguiu sempre, de que resultou ser o soldado atropelado e soffrer contusões e escoriações generalizadas.

O motorista foi preso por populares e autuado na delegacia do 12º districto.

Aos pharmaceuticos de Turim mortos na guerra

Turim, 19 (U. P.) — Na séde da Associação dos Pharmaceuticos foi descerrado o monumento aos membros dessa instituição mortos na guerra, achando-se presentes varias autoridades civis e militares.

Victima de um choque de vehiculos

Na rua do Passeio occorreu hontem, á tarde, um accidente do qual foi victima o sr. Toledo Simas, residente á rua Corrêa Dutra n. 25.

Chocaram-se, ali, um auto e um bondo, ficando ferido em varias partes do corpo o sr. Simas que era passageiro do bonde.

Medicado pela Assistencia Municipal, recolheu-se, depois á residencia.

Brigaram por causa do jogo e ambos sairam feridos

O botequim do Ananias" é uma das muitas tradições do já de si tradiccional morro da Favella.

De quando em quando o nome do botequim do Ananias apparece de envolta no noticiario dos jornaes, sempre como local preferido pela malandragem que ali se empenha no jogo da vermelhinha.

Hontem, á tarde, occorreu ali uma scena de sangue de que foram protagonistas dois desordeiros da Favella.

Foram elles Manoel Pedro do Nascimento e José Pedro da Silva.

Jogavam os dois, de cambulhada, com outros quando uma contenda surge. José Accusou Manoel de abafar uma parada. O Manoel protestou e os animos se exaltaram.

Atracaram-se. Na luta rolaram ambos uma ribanceira.

Separaramse na quéda, um tanto maguados, mas sedento de sangue. José arma-se de uma barra de ferro e com ella fere Manoel na cabeça e braço direito.

O aggredido sacca de uma faca e que por sua vez fere o outro, nas costas.

As testemunhas intervem. A policia é avisada e acóde.

Ambos são levados ao Posto da Assistencia soccorridos e em seguida levados para o 8º districto, a cujo xadrez, foram recolhidos, depois de autuados.

Não eram graves os ferimentos que apresentavam.

O herdeiro da Italia offerece um presente á egreja de — São João —

Racconigi, 19 (U. P.) — O principe Humberto de Savoia offereceu um presente á egreja da parochia de São João, fazendo-o acompanhar de uma carta em que manifesta os seus elevados sentimentos religiosos.

Impressionante desastre perto da estação de Rodeio

Na estrada da Barra do Pirahy, proximo a estação de Rodeio, occorreu, hontem, impressionante desastre de automovel, de que saiu um homem morto e outro gravemente ferido.

Uma barata caiu em um abysmo de mais ou menos vinte metros de altura, morrendo immediatamente o passageiro e ferindo-se gravemente o motorista.

O morto, ao que consta, pertencia á familia Silva Mello.

NO MUNDO DA TÉLA

CARTAZ DO DIA

CAPITOLIO — "A noite de amor", United Artists, com Vilma Banky e Ronald Colman.
CENTRAL — "O evangelho do fogo", Frisa National, com Ken Maynard.
GLORIA — "O fructo Prohibido", prog. Urania, com Ossi Oswalda.
IDEAL — "Fibra de heróe", Paramount, com Jack Holt e "Um marido em apuros", First National, com Harry Langdon.
IMPERIO — "Entrevista dos ninos", Producers, com Barbara Bedford e Malcolm Mac Gregor.
IRIS — "Deserto, mas poetico", Fox, com Rex Bell e "Um reporter de saias", Paramount, com Bebe Daniels e Neil Hamilton.
LYRICO — "Um throno por um coração", prog. Kaufmann, com Harry Liedtke e "Como explicar ao meu filho?", em sessões especiaes, ás 11 hs. da manhã e ás 10,30 da noite.
ODEON — "Amores de duqueza", prog. Serrador, com Elizabeth Bergner.
PARISIENSE — "A enfermeira martyr", prog. V. R. Castro.
RIALTO — "O galante conquistador", Metro-Goldwyn, com Ramon Novarro e Marceline Day.
S. JOSÉ — "O jardim do Eden", United Artists, com Corinne Griffith e "A bella criminosa", prog. Serrador, com Dorothy Sebastian.
ATLANTICO — "Liberdade de imprensa", Universal, com Lewis Stone e "Casar enquanto é tempo", Producers, com Zasu Pitts.

NOS BAIRROS

AMERICANO — "Riscos do amor", com Lillian Rich e "Tempestade", United Artists, com John Barrymore e Camilla Horn.
AMERICA — "Devoção", Producers, com Rudolph Schildkraut e "Dois sabidos e um canudo", Paramount, com Chester Conklin.
APOLLO — "A ilha da Perdição", prog. Matarazzo, com Dorothy Sebastian e "Sacrificio", prog. Matarazzo, com Dolores Costello.
BOULEVARD — "O cavallo de Ferro", Fox, com George O' Brien e "O cavallo phantasma".
BRASIL — "O corcel arabe", Fox, com Barry Norton e "Amores de um estudante", United Artists, com Buster Keaton.
CENTENARIO — "Rose Marie", Metro-Goldwyn, com Joan Crawford e "Dois valientes de garganta", Paramount, com Wallace Beery.
FLUMINENSE — "Metropolis", prog. Urania, com Brigitte Helm e Rudolph Klein Rogge.
GUANABARA — "A mulher divina", Metro-Goldwyn, com Greta Garbo e "O cavalheiro negro", Paramount, com Fred Thomson.
GUARANY — "Vento e areia", Metro-Goldwyn, com Lillian Gish e "Aventuras de um Cometa", First National, com Jack Mulhall e Dorothy Mac Kail.
GRAJAHU — "Cura-se com amor", Paramount, com Adolphe Menjou e "Meninas namoradeiras", prog. Matarazzo, com May Mac Avoy.
HADDOCK LOBO — "Os fuzileiros", Metro-Goldwyn, com Lon Chaney e "O pó do deserto", Universal, com Ted Wells.
HELIOS — "A rua do Peccado", Paramount, com Emil Jannings e "Uma mulher e tanto", com Priscilla Dean.
LAPA — "As fidalgas da [illegible]", Paramount, com Clara Bow e "Noites de Bagdad", com Natalie Kovanko.
MASCOTTE — "A segredo de morte", First National, com Richard Barthelmess e "O knock out", Universal, com Charles Ray.
MEM DE SA' — "Fructos da época", Fox, com Maria Alba e "A rua do Peccado", Paramount, com Emil Jannings.
MODELO — "O petulante", Metro-Goldwyn, com William Haines e "Devoção", Producers, com Rudolph Schildkraut.
MEYER — "Beau Geste", Paramount, com Ronald Colman, Alice Joyce e Ralph Forbes.
NACIONAL — "Mãe", prog. Matarazzo, com Belle Bennett e "Em nome do imperador", prog. Serrador, com Lya de Putti.
PARIS — "Forasteiros em Paris", Universal, com George Sidney e Farrell Mac Donald e "As doras do mundo".
PARQUE BRASIL — "Amor até á morte", Paramount, com Ricardo Cortez e "Bailarina diabolica", Universal, com Gilda Gray.
POPULAR — "A horda vermelha", First National, com Ken Maynard e "Knock-out", Universal, com Charles Ray.
PRIMOR — "A actriz", Metro-Goldwyn, com Norma Shearer e "Liberdade de imprensa", Universal, com Lewis Stone.
REPUBLICA — "Quando um homem ama", prog. Serrador, com John Barrymore e "Cinco dias em Paris", prog. Serrador, com Nicolau Rimsky.
REAL — "Liberdade de imprensa", Universal, com Lewis Stone.
RIO BRANCO — "Ver Napoles, depois morrer", e "O silencio eterno", Universal, com Neil Hamilton.
ROMA — "O monte sagrado", prog. Urania, e "Ardua regeneração", Universal, com Jack Perrin.
SMART — "O corcel arabe", Fox, com Barry Norton e "Dois valientes de garganta", Paramount, com Wallace Beery e Raymond Hatton.
TIJUCA — "A mulher divina", Metro-Goldwyn, com Greta Garbo e "O pó do deserto", Universal, com Ted Wells.
VELO — "O circo", United Artists, com Carlito e "A mulher panthera", prog. Matarazzo, com Dorothy Revier.
VILLA ISABEL — "Tempestade", United Artists, com John Gilbert e "O knock-out", Universal, com Charles Ray.

VARIAS NOTAS

O EXITO DA TROUPE DE BAILADOS NO PALCO DO ODEON — O actual programma do Odeon é dos que satisfazem todos os paladares. No palco exhibem-se com grande exito artistico os doze bailarinos de ambos os sexos pertencentes á magnifica Troupe de Bailados Russos dirigida pelo primeiro bailarino Eltzoff. A sua apresentação é das melhores que temos visto, já pelo seu valor artistico, como pela riqueza do guarda-roupa. [illegible]

Eltzoff e os seus companheiros trabalham apenas hoje e amanhã no palco do Odeon, terminando a sua temporada depois de amanhã com [illegible].

TIM MAC COY E' O HEROE DE "O AVENTUREIRO" — A Metro Goldwyn Mayer vae estrear, segunda-feira, no Rialto, "O Aventureiro", o ultimo trabalho de Tim Mac Coy, em que ella reapparece ao lado da encantadora Dorothy Sebastian, e que vale por um dos mais bellos trabalhos do querido artista.

Essa estrea, que se verificará segunda-feira, está sendo precedida, com as exhibições de "O Galante Conquistador", encantadora producção Metro Goldwyn Mayer que vem realçar a pujança e a personalidade de Ramon Novarro.

—o—

EXCELLENTE O PROGRAMMA DO REPUBLICA — A temporada cinematographica popular no cine-theatro Republica caminha de vento em popa. Este exito é aliás justificado pela escolha dos programmas, em que são exhibidos sempre dois grandes films — dois dos de agrado certo nos cinemas do Quarteirão Serrador. Hoje, por exemplo, realizam-se as ultimas exhibições do grande actor John Barrymore: "Quando um Homem Ama...", e "Cinco Dias em Paris", com Nicolau Rimsky.

Amanhã, novo programma: [illegible] producção do programma Urania: [illegible], e ainda programmas Matarazzo: [illegible], a Revista Odeon n. 16.

—o—

DEPOIS DE AMANHÃ ESTRÉAM OS VINTE ANÕES RUSSOS — Ainda não se sabe qual será o programma com que deve estrear depois de amanhã no palco do Odeon, a anciosamente esperada Troupe de Liliputianos Russos, dirigida por Ratouscheff. Podemos, todavia, desvendar um pouco o segredo da revuette original com que os celebres anões estrearão no Brasil. [illegible] "O Bazar dos Bonecos Humanos", em que todos elles representam as figuras curiosissimas de bonecos falantes. [illegible] "La Bouche", photographia animada das peripecias mais graciosas da vida de Montmartre, com suas "gigolettes" e "apaches"; [illegible] "Amor de um Toureiro", [illegible] sobre os costumes hespanhoes, com seus quadros typicos e originaes de colorido regional. Completa o programma de estréa varias excentricidades em que os artistas de ambos os sexos desafiam os mais sisudos a que não riam!

—o—

O PROGRAMMA DO IDEAL — E' uma pergunta que se impõe. Desde segunda-feira, o Ideal está exhibindo um programma de tal valor que toda a gente de bom gosto tem a obrigação de vel-o, seja ou não fan do cinema.

Compõe-se de dois films magnificos: "Fibra de Heroe", esplendida pellicula Paramount com Jack Holt, um galã querido de todos, e "Um Marido em Apuros", desopilante comedia da First National com Harry Langdon [illegible].

Não deixe de ir hoje mesmo admirar o programma que lhe offerece o Ideal.

—o—

A SEMANA CINEMATOGRAPHICA DO CENTRAL — Desde hontem, na tela do cine-theatro Central, exhibe-se o Evangelho do Fogo, nova pellicula da First National, com a collaboração de Ken Maynard, o mais sympathico e o mais querido artista do genero cow-boy. [illegible]

—o—

A HISTORIA TRISTE E REAL DE MISS CAVELL NO CINEMA — [illegible] "A Enfermeira Martyr" [illegible] Parisiense [illegible]

—o—

CORINNE GRIFFITH E DOROTHY SEBASTIAN, ESTRELLAS, QUE ESTÃO NO S. JOSÉ — [illegible] "O Jardim do Eden" [illegible] "A Bella Criminosa" [illegible]

—o—

UM FILM QUE TODOS DEVEM VER — [illegible] "Perdidos no Arctico" [illegible]

No mesmo programma do Pathé-Palace, [illegible] "Homens Mãos" [illegible]

—o—

A CENSURA CINEMATOGRAPHICA EM MINAS — [illegible]

—o—

"OS ESCRAVOS DO VOLGA", OUTRA GRANDE PELLICULA DO PROGRAMMA URANIA — [illegible]

—o—

... sição que fazem ao enlace ou á união dos dois seres? Era este o caso do joven Conde Alexei. Amava perdidamente a formosa Tatjana [illegible]

Conheça desta forma empolgante o estupendo film "Os Escravos do Volga", que o programma Urania nos dará a partir do dia 23 do corrente no Gloria.

—o—

POLA NEGRI E NILS ASTHER NOS PRINCIPAES CARACTERES DE "RACHEL" — [illegible]

Isto foi que Rachel, a estrella maravilhosa do theatro da Comedia de Paris, [illegible] vibrante do Capitolio.

—o—

CONSTANCE TALMADGE E DON ALVARADO, INTERPRETES DE UMA COMEDIA FINA E LUXUOSA — A United Artists vae exhibir, muito brevemente, na tela do Imperio, uma comedia altamente interessante, moderna, fina e cujos interiores, luxuoso e bellissimo, são causas do exito formidavel que tem obtido por todos os paizes, onde já foi exhibida.

"Marido de Mentira", é o seu titulo; Constance Talmodge e Don Alvarado os seus principaes artistas.

A acção do film passa-se em Paris e, na cidade das mulheres encantadoras e dos prazeres, as scenas mais interessantes se succedem, num crescendo de graça e fino humor. Constante, a comediante que sabe, a par de ser bella, e seductora, ser elegante e maliciosa, é a estrella, irriquieta, encantadora e fascinante. Don Alvarado, o galão de "A Dansa da Vida", é o seu companheiro de aventuras e, se neste film assombrou pelas suas expressões e pelo seu trabalho dramatico, naquella comedia da United Artists delicias as suas animoda rase a todos os seus fans.

"Marido de Mentira", para successo certo, conta com o trabalho primoroso deste dois astros de primeira grandeza, de excepcional fulgor no firmamento de Hollywood, com as suas montagens luxuosas e modernissimas e com seu argumento, fino, humoristico e levemente, malicioso.

O elenco secundario inclue ainda dois nomes — Bryant Washbun e Alice White, sendo que esta ultima é um dos nomes mais queridos da tela.

O Imperio exhibirá esta adoravel comedia no dia 10 do mez vindouro.

—o—

MARY PICKFORD, O NOME QUE VAE BRILHAR NA SEMANA DO NATAL — Mary Pickford, um nome que traduz todos os encantos da artista graciosa, bella, sincera e adoravel, vae voltar, pela ultima vez, nesta temporada, ao écran dos grandes cinemas do Quarteirão Serrador.

A United Artists a importante empresa, cujos films, este anno, contam por successivas victorias, vae apresental-a em "O Pequeno Lord Fauntleroy", um fino trabalho artistico, admiravelmente representado pela querida estrella americana, que offerece um dos seus mais bellos travalhos. "O Pequeno Lord Fauntleroy" vae encher o Capitolio de uma multidão compacta, de todos os admiradores de Mary Pickford, dos amantes dos bons films.

A United Artists, com este film encerra, brilhantemente, a sua temporada onde o publico viu realmente — os maiores artistas nos melhores films.

—o—

A FORMIDAVEL ESTREA DE

HONTEM NO LYRICO COM "UM THRONO POR UM CORAÇÃO" — O Theatro Lyrico foi hontem pequeno para conter a verdadeira multidão que affluiu áquella tradicional casa de espectaculos [illegible]

"COMO EXPLICAR A MEU FILHO", CONTINÚA EM SESSÕES ESPECIAES A PEDIDO GERAL — [illegible]

POR DESRESPEITO Á BANDEIRA NACIONAL

Um chefe de escriptorio da Leopoldina aggredido pela massa popular

Raul Soares, 19 (Minas) (Do correspondente) — O chefe do escriptorio da Leopoldina, aqui, o engenheiro italiano Darigo, acaba de soffrer uma manifestação de desagrado por desrespeito á bandeira nacional. O caso foi aggredido no proprio escriptorio pela massa popular, devido á attitude assumida ao ser visado por tal manifestação.

A DATA DA REPUBLICA

Um grande festival em La Paz em homenagem ao Brasil

La Paz, 19 (U. P.) — Effectuou-se hontem no Club La Paz um festival, seguido de baile, offerecido por varios centros culturaes e sociaes em homenagem ao Brasil. A' essa festa compareceram o encarregado de negocios do Brasil, sr. Oswaldo Furst e senhora, o presidente da Republica, sr. Hernando Siles, e varios ministros de Estado.

A ERUPÇÃO DO ETNA

Varias obras necessarias á reconstituição das regiões attingidas

Roma, 19 (U. P.) — Altos funccionarios dos Ministerios das Obras Publicas e das communicações e do departamento das estradas de rodagem reunem-se em Giarre, afim de completar as decisões sobre o trabalho começado ha quinze dias para a construcção de um ramal ligando Messina á estrada de ferro da Catania, cortada pela lava. O ramal será construido a uma distancia de quarenta metros da frente da lava, que agora se acha completamente petrificada. Tambem será construida uma rodovia entre as duas cidades ao longo da estrada de ferro, por ter sido egualmente inutilizada a que existia em virtude da erupção.

Por conta do emergencia

Foram solicitados pelo ministro da Guerra ao Ministerio da Fazenda, os seguintes pagamentos á conta do decreto 18.149 de 9 de março ultimo:

De 6:080$000, a Constantino de Paula e Silva; de 6:050$000 a Misael de Araujo; de 3:918$000, a Manoel Aureliano Costa; de 3:700$000 a Ambrosio de Souza Barbosa; de 2:650$000 a Justino Leite da Silva; de 2:610$000 a Assumpção Borba; de 2:400$000 a Silvino Penze; de 1:800$000 ao 2º tenente da segunda linha Homero Lobato; de 1:550$000 a José de Araujo Aragão Bulcão; de 1:400$000 ao capitão reformado Melchiades de Albuquerque Paes Barreto; de 1:020$000 a Gregorio Banak; de 960$000 Candido de Abreu Araujo a Horacio Saul de Araujo; de 760$000 a Octaviano Oliveira Araujo; de 400$000 a C. Domingues & Companhia; de 350$000 a Frei Felix Schroer; de 307$500 a Cesario Massad.

APANHADO POR UM AUTOMOVEL

Um menino está grave no Prompto Soccorro

Na rua do Cattete, um accidente de consequencias lamentaveis impressionou extraordinariamente a numerosas pessoas que o testemunharam.

O pequeno Lauro, de 10 annos de edade, filho de Alfredo Bittencout e residente á rua Gago Coutinho n. 57, de maneira que não ficou ainda apurada pela policia, foi colhido por um automovel, tendo sido jogado á distancia todo, ensanguentado e em estado lastimavel.

Deu-se o facto na rua do Cattete, onde ó foi recolher uma ambulancia da Assistencia Municipal, que, solicitada, não se fez demorar.

Levado para o Posto Central, teve ali urgentes curativos, para ser, em seguida, internado no Hospital de Prompto Soccorro.

O indittoso Lauro soffreu, além de contusões e escoriações pelo corpo, ferimento penetrante do hemithorax esquerdo, tendo os medicos reputado gravissimo o seu estado.

As autoridades do 6º districto, scientes do occorrido, tomaram as providencias que lhes cabiam.

Um acto approvado pelo ministro da Fazenda

Pelo ministro da Fazenda, foi approvado o acto do delegado fiscal, na Bahia, arbitrando provisoriamente em 1:500$000 a fiança da collectoria de rendas federaes em Santa Ignez, recentemente creada naquelle Estado.

O incendio manifestado em uma fabrica de Campinas

Campinas, 19 (A. A.) — O principio de incendio occorrido na fabrica de lapis de A. C. Maia & Cia., foi promptamente dominado, sem maiores consequencias.

Deu causa ao incendio uma pequena explosão, logo dominada pelos bombeiros, em poucos minutos.

GARAGE E OFFICINAS AO AR — LIVRE! —

Alta madrugada é um barulho ensudercedor, no Largo — do Machado —

Alguns moradores do Largo do Machado solicitaram a nossa intervenção no sentido de se fazer um appello á Inspectoria de Vehiculos, no sentido de cohibir o abuso que desde muito ali, se vem dando.

Como é sabido, existe no referido largo uma "garage" que guarda uma quantidade enorme de automoveis de praça.

Altas horas da madrugada, os seus operarios ou talvez os proprios motoristas, emquanto aguardam o recolhimento dos carros, se divertem a fazer funccionar os motores, com descarga aberta, e de tal forma, que um barulho ensurdecedor accorda toda a vizinhança.

A Inspectoria poderia muito bem destacar um dos seus auxiliares, afim de observar o abuso que se pratica, em detrimento das familias, que não conseguem dormir tranquillas.

Caiu e a arma disparou

Serapião José dos Santos, tem o habito de andar armado de revólver e por isso teve necessidade dos serviços da Assistencia Municipal.

Na Ponta do Cajú, tendo sido victima de uma quéda, a arma disparou, indo a bala alcançal-o na mão direita.

A policia do 10º districto ignora isso.

A ABERTURA E O FECHAMENTO DO PORTO SERÃO ANNUNCIADOS POR PODEROSA SIRENE

Novos serviços e novas installações foram inaugurados na séde da Policia Maritima

Com a presença de crescido numero de pessoas, dentre as quaes se viam os representantes do ministro da Justiça e do chefe de policia, a Inspectoria de Policia Maritima inaugurou, hontem, á tarde, os seus novos serviços e as suas novas installações, executados sob a direcção do seu actual inspector, dr. Oscar Coelho de Souza.

Nessa mesma occasião foram prestadas homenagens ao ministro da Justiça, chefe de policia e sr. Carlos Costa, os quaes tiveram os seus retratos collocados no salão principal daquella repartição de policia, tendo feito uso da palavra, no momento, o dr. Oscar Coelho de Souza.

Dentre os serviços inaugurados merece menção a potente sirena que foi installada no local do edificio, mais apropriado para tal fim, sirene que, dóravante automaticamente, ligada que está ao relogio do Observatorio Astronomico, annunciará a abertura e o fechamento do porto.

Serão, assim, evitados todos os contratempos que se originavam devido á falta de um relogio official, que marcasse o inicio e a terminação regulamentares das visitas das autoridades maritimas.

A sirene póde ser ouvida a grande distancia, tendo sido sua installação feita após entendimento com a Capitania do Porto.

As novas installações transformaram quasi que completamente a séde da Policia Maritima, que apresenta, agora, agradavel aspecto e já offerece as commodidades exigidas para os seus funccionarios.

Dada a escassez da verba para taes obras, o dr. Oscar Coelho de Souza tem concluido muitas dellas ás suas expensas e, de accordo com o chefe de policia, mandou que fossem retiradas do fundo do mar, junto á Ponta do Cajú, as lanchas "Leoni Ramos" e "Esmeraldino Bandeira".

A primeira, recebeu casco novo e blindado e foi armada de duas metralhadoras, podendo desenvolver dezoito milhas horarias.

O CAFÉ

Houve grandes prejuizos este anno entre os plantadores de Porto Rico

Washington, 19 (U. P.) — O Ministerio do Commercio recebeu um relatorio do commissario commercial americano em San Juan, Porto Rico, dizendo que a safra de café, que será colhida até fins de dezembro proximo, é calculada em 40.000.000 de libras. A tormenta do mez de setembro ultimo destruiu grande parte das plantações. Segundo calculos particulares o prejuizo soffrido eleva-se a mais de 75 por cento da colheita e a perda das arvores entre 50 e 60 por cento.

APOSTAVAM CORRIDA EM RUA MOVIMENTADA

Duas pessoas feridas na Assistencia

Numa imprudencia criminosa, dois automoveis apostavam corrida, hontem, na rua Estacio de Sá, sem que um policial apparecesse para impedir semelhante coisa. Um dos vehiculos, ao que affirmam é de praça e tem o n. 5.832.

Quando passavam em frente ao predio n. 45, tendo surgido um bonde da linha de Bispo, o motorista do auto n. 5.832, não podendo desviar-se, visto que o bonde vinha em sentido contrario, atirou contra este o seu carro, verificando-se violenta collisão.

O auto de praça ficou bastante avariado, soffrendo ferimentos o motorista respectivo, Americo Cossenza, reidente á rua do Riachuelo. 215 e a passageira Hyida Leal Ferreira Vianna, moradora á rua Souza Barros n. 44.

Cossenza teve ferimentos nos labios e cabeça, além de contusões e escoriações generalizadas, e dr. Hyida soffreu contusões e escoriações pelo corpo.

Ambos tiveram no Posto Central da Assistencia os soccorros de que careciam.

OS SPORTS PELO TELEGRAPHO

Resultados da corrida automobilistica da provincia de Buenos Aires

Buenos Aires, 19 (U. P.) — Foi disputado o premio annual automobilistico da Provincia de Buenos Aires, na distancia de trezentas milhas, conquistando o primeiro logar Domingo Bucci, que dirigiu um carro Hudson, percorrendo a distancia em tres horas e 26 minutos, 28 segundos e dois quintos. O segundo logar coube a Carlos Satustzek, num carro Mercedes, e o terceiro a Raul Riganti, num Hudson.

Buenos Aires, 19 (U. P.) — O tennista argentino Boyd derrotou o seu patricio Morea, nas provas de singles de hoje, pelo score de seis a quatro, tres a seis, seis a um e seis a um.

Nas provas femininas, a senhora Analia O' Barrio de Aguirre venceu a senhorita Bushells, pois seis a dois e sete a cinco.

Nas duplas de cavalheiros, Robson-Boyd venceram Morea-Zappa, por seis a tres, nove a sete e seis a um. Terminado o torneio, effectuou-se a repartição de premios, com a presença do intendente Cantilo.

O CACÁO

Foi pequena a colheita de São — Thomé —

Washington, 19 (U. P.) — O Ministerio do Commercio recebeu informações do consul norte-americano em Lisboa, dizendo que a safra de cacáo da colonia portugueza de São Thomé, do anno corrente, é calculada em 227.998 saccos, sendo a menor nesses ultimos annos.

Theatro RECREIO
Em reza A. NEVES & C.
HOJE ás 7,45 | 2 | HOJE ás 9,45
grandiosos e attrahentes espectaculos em récita artistica da festejada actriz LILI BRENNIER dedicados á grande e veterana sociedade sportiva JOCKEY CLUB, com a triumphante super-revista
E' da FUZARCA!
Tanto na primeira como na segunda sessão será representado o formidavel quadro comico e de satyra "O PACTO QUE LOGO" da revista "MICROLANDIA" dos escriptores MARQUES PORTO, LUIZ PEIXOTO e AFFONSO DE CARVALHO, interpretado pelos artistas: Martins Veiga, Grijó Sobrinho, Henrique Chaves, Carlos de Medina, Edmundo Maia, Oscar Cardona e Nelly Flor.
Colossal acto de variedades em que tomarão parte, além desses artistas, a "estrella" Aracy Côrtes, Crisanthéme, Lili Brennier e o primeiro tenor brasileiro Vicente Celestino.
UMA BANDA DE MUSICA MILITAR ABRILHANTARÁ OS ESPECTACULOS.
Brevemente | Brevemente
Palacio das Aguias!
(D 29908)

Homens sem nome...
Homens com numeros...
A grande fechada após elles, tirou-lhes a personalidade.
Um mundo de miserias e de crimes congregou-os ali, e ali continuam elles a tramar a miseria e o crime...
Assim nos apparecem
ANTONIO MORENO
RAY HALLOR
— e —
EDDIE GRIBBON
no film da TIFFANY STAHL
HOMENS ANONYMOS
em que a protagonista é
CLAIRE WINDSOR
— o —
PROGRAMMA SERRADOR
vae apresental-os
DEPOIS DE AMANHÃ
— NO —
ODEON
NOTA — no mesmo dia estreará a famosa COMPANHIA DE REVISTA de 20 ANÕES — Uma maravilha!

CINE FLUMINENSE
Campo de S. Christovão, n. 69 Phone V. 1404
HOJE e AMANHÃ
O assombroso film da UFA
Metropolis
com BRIGETTE HELM
Paramount-Jornal
14-29

CINE-PARQUE BRASIL
R. D. Anna Nery 258 — V. 3289
AMOR ATE' A MORTE, com Rod La Rocque e BAILARINA DIABOLICA, com Gilda Gray. Amanhã: BAILARINA DIABOLICA, GRANDE ENIGMA e FRANGO DE CALÇÃO. (19561)

AOS SRS. CINEMATOGRAPHISTAS
(Excellente opportunidade para ganhar muito dinheiro)
Vendemos copias novas com direitos de exclusividade do nosso film "O CRIME DA MALA", que com grande successo continúa sendo exhibido nesta capital.
Temos disponiveis ainda para venda de exclusividade os seguintes Estados: Minas, Goyaz, Matto Grosso, Capital Federal e Rio, Estados do Sul e Norte.
IRIS FILM
CAIXA POSTAL 1379
— RUA DO CARMO N. 11 —
S. PAULO

CINEMA OLYMPIA
HOJE — DOIS VALIENTES DE GARGANTA, com Wallace Beery e Raymond Hatton; O JARDIM DOS AMORES, formidavel producção da Urania Film, com Camilla Horn. Amanhã: NO TURBILHÃO DA VIDA, drama em 8 actos; "A Teia de Aranha", 1º episodio, em 3 actos; "Quanto custa um máo passo", drama em seis actos. (D 31224)

Cinema Guarany
R. Frei Caneca 133. T. N. 4263
VENTO E AREIA com LILIAN GISH
Aventuras de um cometa com JACK MULHALL

CINEMA SMART
TELEPHONE VILLA 0706
DOIS VALIENTES DE GARGANTA, com Wallace Beery e Raymond Hatton e CASAL ARABE, com Dorothy James. 5ª feira: DEVOÇÃO, com Rudolph Schildkraut e Coghlan Junior.

CINE BOULEVARD
TELEPHONE VILLA 0124
CAVALLO DE FERRO com GEORGE O' BRIEN
CAVALLO PHANTASMA
Ultimo episodio (19560)

200$000 a 250$000
Ternos de casemira pura lã sobmedida, de côres, azul e preto. Alfaiataria Paris. 52, Rua Uruguayana, 52. (17331)

ODUVALDO VIANNA
convida o publico intelligente do Rio de Janeiro para assistir
HOJE — NO — HOJE
TRIANON
ás primeiras da maior peça sertaneja que se tem representado no Brasil
FAZENDA NOVA!
Um hymno á Escola Rural!
Uma grande creação typica de SEBASTIÃO ARRUDA, o rei dos caipiras. Um notavel trabalho comico de CHAVES FILHO, um dos actores de maior futuro do theatro nacional. Estréa de ODILON AZEVEDO. Toma parte todo o primoroso conjunto da Companhia que tem como primeira figura a brilhante actriz
Sra. Abigail Maia
Esta peça, que fez estrondoso successo em S. Paulo, além de muita graça e muita belleza, é altamente moral.
As primeiras serão dadas em Vesperal, ás 4 horas e á noite, ás 10 1|2 horas, dedicadas ao professorado desta capital.
DADO O GRANDE SUCCESSO DOS TRES SAINETES ORA EM SCENA, A EMPRESA RESOLVEU NÃO RETIRAL-OS DO CARTAZ, SENDO REPRESENTADOS DOUS DELLES CADA DIA. HOJE, A'S 7 1|2 — OS SORRISOS DA VIDA; A'S 9 HORAS — O CASTAGNARO DA FESTA.
INGRESSOS A' VENDA COM ENORME PROCURA A PREÇOS DE CINEMA, NA BILHETERIA DO TRIANON
Sexta-feira — "SER MAE E' PADECER NUM PARAISO", grande creação da Sra. ABIGAIL MAIA. (D 31238)

HOJE — HOJE
LYRICO
UM THRONO POR UM CORAÇÃO

Elle disse: "Minha avó, minha rainha! Póde o throno ser disputado? [illegible] Pertenço inteirinho a Anna!"
HORARIO: 2 hs. 3.40; 5.20; 7 hs. e 8.40.
A PEDIDO GERAL
Como explicar ao meu filho?...
Sómente em sessões especiaes ás 11 da manhã e 10.20 da noite. (D 31220)

CINE GRAJAHU
R. Barão de Mesquita, 972. V. 5255
Cura-se amor com amor com ADOLPHE MENJOU
Meninas Namoradeiras com MAY MAC AVOC

Cine Helios
R. Barão de Mesquita, 640. V. 0767
A RUA DO PECCADO com EMIL JANNINGS
"Uma Mulher e Tanto" com PRISCILLA DEAN

Cinema Apollo
L. do Rio Comprido 32 - V. 5619
ILHA DA PERDIÇÃO com CONWAY TEARLE
"SACRIFICIO" com DOLORES COSTELLO

EMPREZA PASCHOAL SEGRETO

THEATRO CARLOS GOMES
COMPANHIA BRASILEIRA DE THEATRO COMICO
HOJE | HOJE
A's 7.30 — (1ª sessão)
BURLETA-VAUDEVILESCA de — HUMBERTO CUNHA, com musica de J. FREITAS
A DEFESA E' UM FACTO!
Em que têm papeis estupendos LIA BINATTI, MANOELINO TEIXEIRA e MANOEL DURÃES e toda a Companhia.
A's 9 horas — (2ª sessão)
A burleta-phantasia de FREIRE JUNIOR
A manicura do barbeiro
com LIA BINATTI na protagonista
A's 10,20 — (3ª sessão)
A DEFEZA E' UM FACTO!
A burleta-vaudevillesca de HUMBERTO CUNHA, com musica de J. FREITAS.
Sabbado | Sabbado
O sainete
O DIA DA VIOLETA
Adaptado por Joracy Camargo

Theatro São José
Matinées diarias a partir de 2 horas
HOJE | HOJE
Em MATINÉE e SOIRÉE
O super-film da UNITED ARTISTS
O JARDIM DO EDEN
com CORINNE GRIFFITH e CHARLES RAY
e a super-producção do PROGRAMMA SERRADOR
A Bella Criminosa
com DOROTHY SEBASTIAN
NO PALCO | NO PALCO
A's 4,20 e 8,20
Pela Companhia "ZIG-ZAG" continuação do successo da "revuette" de CARLOS BITTENCOURT, com musica de ASSIS PACHECO, BABO e SINHÔ
MEXERICOS
com PINTO FILHO, JOÃO MARTINS, ARNALDO COUTINHO e PALMYRA SILVA em estupendas creações comicas.
Lindos bailados de MARISKA e "ZIG-ZAG GIRLS". (D 29988)

Cine Mattoso
Praça da Bandeira
HOJE e AMANHÃ
O assombroso film da Ufa:
METROPOLIS

CORREIO SPORTIVO

Football - Turf - Athletismo - Remo - Water-polo - Tennis - Basketball - Box - Volleyball - Cyclismo e outros sports

O SEXTO CAMPEONATO BRASILEIRO DE FOOTBALL

Os paranaenses venceram os gaúchos com difficuldade por dois a zero

Os riograndenses jogaram todo match desfalcados de dois forwards

Uma dissidencia na delegação gaúcha determinou essa lamentavel anomalia

Pela primeira vez na historia do campeonato brasileiro de football, uma delegação estadual soffre as consequencias lamentaveis da discordia e indisciplina. Tocou essa amarga decepção aos gaúchos, cujo team foi estupidamente sacrificado pela dolorosa incomprehensão das cousas e o procedimento de alguns máos riograndenses, que se deixaram empolgar num momento de exaltação. Esquecidos, completamente, dos seus deveres moraes, preferiram sacrificar o nome e o prestigio do Rio Grande do Sul sportivo, a prestar obediencia, como lhe competia, á Federação Riograndense, a quem elles proprios juraram defender as côres com honra e dignidade.

O espectaculo de ante-hontem em que o publico assistiu o team do Rio Grande do Sul lutar apenas com nove jogadores, constitue o capitulo mais negro da historia sportiva nacional, porque é a consequencia directa e immediata de uma indisciplina que nenhuma razão explicará satisfactoriamente.

Não se lembraram que acima dos caprichos pessoaes, muito acima de qualquer melindre, está o nome de uma collectividade que lhes confiou o encargo de uma representação official. Não quizeram comprehender a imperiosa necessidade de dominar a incontinencia.

Sem entrar no merito da questão, que no caso não interessa maiormente, desapprovamos inteiramente o procedimento de quem deveria ter evitado esse doloroso fracasso.

Que seja applicada aos responsaveis a unica penalidade compativel com a infracção.

Applicar para manter, não seguindo o exemplo do rigor completamente desacreditado e desmoralizado da Confederação Brasileira de Desportos, que pune num dia para perdoar no dia seguinte. A natureza da indisciplina exige medidas radicaes.

O JOGO

Como é natural, o jogo de ante-hontem resentiu-se, em todo o tempo, do desequilibrio de forças determinado pela circumstancia dos paranaenses jogarem com a superioridade numerica de dois homens.

E só por isso os gaúchos perderam. O score de 2 x 0 é muito significativo.

Os paranaenses jogando com onze jogadores contra nove, não demonstraram um technico a mais leve superioridade. O proprio resultado é uma confirmação dessa verdade, accrescido a este detalhe: o segundo goal foi marcado no segundo e ultimo minuto da prorogação, o que vale por dizer-se que no tempo normal dos 45 minutos, do segundo half-time os paranaenses não fizeram nenhum ponto, apezar da vantagem numerica de jogadores.

O jogo foi multissimo prejudicado e não se limitou, como poderia parecer, a uma lucta titanica de defesa gaúcha com o ataque paranaense.

O ataque gaúcho — com tres homens! — embora facilmente annullado pelos seus adversarios da defesa paranaense, desenvolveu uma apreciavel actividade, cabendo, nesse particular, ao goal-keeper Fructuoso o papel destacadissimo, pela multiplicidade dos seus esforços. Mas todo trabalho era perdido, todas as iniciativas fracassavam porque, finalmente, não era possivel vencer a differença material de dois jogadores.

Haviamos promettido falar do valor dos gaúchos depois do jogo de ante-hontem, pelas razões já conhecidas, temos que limitar as nossas apreciações.

A DEFESA RIOGRANDENSE

A tarefa attribuida á defesa riograndense foi penosa e estafante. A falta de dois forwards na linha produziu um desequilibrio tão sensivel no team, que sobrecarregou o trabalho de todos os elementos da defesa. As bolas saíam dos pés de um back ou um half-back para cair na frente de um adversario e logo voltava ás immediações da área do goal do Grant. Risadinha, Poroto, Moreno, Fructuoso e Lara haviam estabelecido o ultimo reducto de uma resistencia ferica e sensacional. Fariamos injustiça destacando quaesquer desses homens porque todos elles jogavam de maneira assombrosa para conter o ataque dos paranaenses. Entretanto, pela extraordinaria actividade que jogavam, inexcedivel actividade e inquebrantavel energia, verificadas em todo o jogo, merecem louvores o centre-half Fructuoso e o fullback Grant. Foram dois baluartes moveis, figuras sobre que empolgaram a assistencia, especialmente Fructuoso, que foi o melhor jogador em campo. Estava em toda parte, inclusive muitas vezes foi ao ataque auxiliar a tarefa dos forwards.

Lara estava nos seus grandes dias de jogo. Defendeu bolas brilhantissimas e teve intervenções das mais opportunas. As duas bolas que entraram, ambas rasteiras, eram de facto indefensaveis. Foram bastantes bons. Grant e Risadinha revelaram possuir recursos excepcionaes de technica. Grant não [illegible] uma unica bola, alta ou baixa. Collocação sempre perfeita com rebatidas sempre seguras, tornou-se uma figura de relevo na área do grupo gaúcho. O publico, alias, não lhe fez economia de applausos. Em algumas vezes ovacionou-o demoradamente. Risadinha foi outro elemento de valor na defesa. Trabalhou com uma tenacidade espantosa, esforçando-se por manter a distancia o ataque paranaense. Moreno e Poroto completaram a defesa gaúcha jogando com a mesma energia dos seus companheiros. A defesa não teve um ponto fraco que destoasse do conjunto. Apezar de multissimo sobrecarregada de trabalho, porque os forwards desfalcados como estavam, não puderam conservar a bola no ataque, a defesa deu uma pujante demonstração de vitalidade. A defesa não tinha a quem passar. Os forwards não podiam completar o trabalho. Tivemos, porém, a impressão de que o team gaúcho completo ganharia até com facilidade o match.

A desegualdade impoz-lhes um trabalho que os extenuou.

OS PARANAENSES

A nossa opinião a respeito dos paranaenses é ainda muito reservada. O jogo de ante-hontem não nos autoriza a formulal-a em caracter definitivo, por causa da desegualdade de condições. Attendendo á vantagem numerica sobre o adversario, esperavamos, francamente, que o scratch paranaense jogasse muito mais satisfactoriamente. Esperavamos que vencesse por uma differença apreciavel de goals, quando a verdade é que houve uma extrema difficuldade para marcar os dois pontos do score. A nossa impressão — repetimos — é reservada por isso mesmo. Se fossemos obrigados, a dizer, hoje, alguma coisa sobre os paranaenses, diriamos que o ataque não nos agradou por falta de decisão nos shoots. A linha não tem shootadores, ou pelo menos, os seus elementos não shootam com a rapidez necessaria. Combinam com precisão, passam com precisão, mas não têm decisão no momento exacto de mandar uma bola para o goal. Raríssimas vezes terminaram na área de goal adversaria qualquer investida iniciada no meio do campo. Acresce notar que a linha media não tendo tido muito trabalho com o ataque gaúcho, teve margem para ampliar a sua parte. Nem por isso, entretanto, os forwards paranaenses progrediram o que seria licito esperar delles.

Quanto a defesa, pelas mesmas razões, ou com razões mais fortes, não pode ser julgada em definitivo, porque não foi obrigada a empenhar toda a sua capacidade. Não foi obrigada a mostrar todos os seus recursos. Jogou em todo o caso com bastante calma e tranquillidade. Contudo temos boa impressão do conjunto. Queremos vel-a na frente de um ataque constituido de cinco jogadores para conhecer melhor a sua annunciada habilidade. Preferimos esperar o match com os paranaenses.

OS GOALS E O JUIZ

O primeiro goal foi feito por Marreco, aos 13 minutos do primeiro tempo e o segundo por Stacco, já na prorogação do tempo, no segundo halftime.

Foi juiz o sr. Carlos Martins da Rocha. Teve as falhas de todos, incluindo do ponto em que se colloca, á sombra da archibancada. Os fouls, hands e corners que occorreram do lado opposto áquelle em que estava, não foram vistos e nem foram consignados. Prejudicou, por isso, ambos os teams.

OS TEAMS

Gaúchos:
Lara; Grant e Moreno; Poroto, Fructuoso e Risadinha; Luiz, Fagundes e Mariaú.

Paranaenses:
Budant; Cuka e Pizzati; Coutinho, Ninho e Cerruma; Laudelino, Marreco, Emilio, Stacco e Motta.

A PRELIMINAR

A prova preliminar foi entre o Bomsucesso, campeão da 2ª divisão, e o Engenho de Dentro, concorrente da mesma classe.

Os teams:
Bomsucesso — Ary; Alvarenga e Heitor; Antonio, Eurico e Aniceto; China, Rapadura, Gradin, Lucio e Elda.
Engenho de Dentro — Catalano; Luiz e Hernani; Ary, Getulino e Manoel; Argentino, Antonio, Christovão, Juju e Waldemiro.

O jogo não despertou grande interesse. O club da Leopoldina venceu por 5 x 2.

O SCRATCH BAHIANO VEM FORTE E TREINADO

Bahia, 19 (A. B.) — O seleccionado bahiano que vae tomar parte no Campeonato Brasileiro de Football a se realizar no Rio, seguirá no proximo dia [illegible]. Toda a imprensa desta cidade, commentando a actuação dos seleccionados, antevêm um grande exito para os mesmos, em condições que se empenharam.

Os jogadores que constituem o combinado bahiano, são os seguintes: Dovecchi (cujo nome ainda não se sabe se pode embarcar) ou Yamagata; Silvino, Popó, Rolixo, Bayma, Mario Seixas, Gambarotta, Guarany ou Mila, Mantelga e Sandoval.

Composto de jogadores treinados e conhecedores das posições, o seleccionado desta capital vae disposto a [illegible] as quaes não pensam em perder, desde que tenha a arbitrar o match um juiz á altura do encontro.

CURITYBA DELIRA COM A VICTORIA PARANAENSE

Curityba, 19 (A. A.) — Cerca de oito mil pessoas estacionaram na praça 15 de Novembro, em frente á séde da Agencia Americana, recebendo, no meio do maior enthusiasmo, as noticias sobre o jogo de football entre o Paraná e Rio Grande do Sul. A Agencia Americana, utilizando-se de um alto falante, de uma das sacadas, transmittiu ao publico os menores detalhes da pugna, emquanto que a enorme assistencia vivava não só os paranaenses, como tambem os sul-riograndenses. De inicio ao fim estiveram na sacada da Americana o deputado Plinio Marques, altas autoridades, muitos jornalistas e pessoas gradas. Os pontos marcados pelos paranaenses foram delirantemente applaudidos e, ao terminar o jogo, enorme massa popular percorreu as ruas em automoveis, vivando a nossa victoria.

Agradou immenso a presença do presidente do Estado, doutor Affonso Camargo, no stadium, onde assistiu a todo o jogo.

A SCISÃO GAUCHA

Ouvindo o sr. Antenor Lemos

O "Correio da Manhã" lamenta profundamente a dolorosa scisão que tanto prejudicou o nome e os creditos do Rio Grande do Sul no conceito sportivo nacional. A deploravel dissidencia que devia ter sido evitada a todo transe, quaesquer que fossem as suas razões e por mais fortes que fossem as suas causas determinantes, attingiu plenamente o prestigio das cores riograndenses, causando uma grande tristeza em todos os circulos sportivos. Acima de qualquer questão pessoal, pairando sobre todos os resentimentos, devia ter sido lembrado o nome do Rio Grande do Sul. Não pensaram assim, preferindo sujeitar o nome sportivo do grande Estado a um fracasso lamentavel.

OUVINDO O CHEFE DA DELEGAÇÃO

Ouvimos hontem o sr. Antenor Lemos, chefe da delegação gaucha e presidente da Federação Riograndense de Desportos. O conhecido sportman disse-nos textualmente o seguinte:

— O sr. Oscar Borba traindo o mandato que lhe confiou a F. R. G. D. e contra expressas determinações recebidas, incluiu no team contra o Matto Grosso um jogador moralmente incapaz de figurar na representação gaucha. Com uma deslealdade sem limites e protestando sempre uma mentirosa obediencia, trouxe de Porto Alegre esse jogador, fazendo-o embarcar com antecedencia para o incluir na equipe. Um homem que procede com essa criminosa leviandade não podia continuar na chefia da delegação.

Por isso vim ao Rio, tratando de salvar o principio da autoridade constituida.

Aqui, como me competia, e por encontral-o renitente nos seus propositos, fui obrigado a destituil-o. Entretanto, já o sr. Borba havia subvertido e empolgado a rapaziada, com parte da qual fugiu domingo pela manhã.

— Dizem que se trata de uma questão pessoal, sua, informamos.

— Ainda que fosse uma questão pessoal minha, respondeu o sr. Antenor Lemos, uma ordem da Federação Riograndense de Desportos, transmittida a um emissario, em caracter official, por este recebida e com ella tendo concordado, não poderia ser violada de modo algum. O sr. Borba exorbitou das suas funcções, incluindo por sua conta na relação de jogadores que trouxe de Porto Alegre, o nome de quem fôra vetado. Traiu a nossa confiança.

— Mas, dizem os seus adversarios, que o fez em beneficio das cores riograndenses, procurando reforçar o team com um bom jogador, accrescentamos.

— Um bom jogador, pode ser, mas um homem indigno de figurar no team do Rio Grande do Sul pelos seus precedentes.

— De quem se trata?

— Do extrema Nênê, cuja exclusão merecera o applauso do proprio sr. Borba, e que ao acceitar a investidura de chefe da delegação concordara integralmente com as autoridades da Federação. Tenho cartas e telegrammas trocados a esse respeito, assentando a exclusão de Nênê do team e com surpreza de toda gente esse jogador foi incluido na representação que jogou contra a equipe de Matto Grosso.

Passei hoje mesmo ao presidente Getulio Vargas o seguinte telegramma:

"Presidente Getulio Vargas — P. Alegre. Tendo dr. Oscar Borba traido mandato lhe conferi incluindo nossa delegação um elemento moralmente incapaz de a ella pertencer e cuja inclusão vetara conforme explicação del vossencia ahi fui compellido vir esta capital via aerea restabelecer principio autoridade. Procurei agir brandura que alludido chefe pensou ser fraqueza, resistindo minhas determinações, como presidente Federação Riograndense pelo que o dispensei cargo. Assumindo direcção delegação, exortei jogadores deveres disciplina sendo ouvido maximo respeito. Meu trabalho restabelecimento ordem, terminou duas madrugada domingo quando me recolhi aposentos convencido normalidade situação. Ao despertar seis horas fui scientificado grande surpreza maior indignação que ex-chefe delegação conseguira retirar hotel oito jogadores levando-os em fuga para logar ignorado. Reduzido numero nove jogadores ficis ordem, comparecemos campeonato dando ao Brasil inteiro eloquente prova elevados intuitos animam direcção desportos gauchos merecendo nossa actuação applauso caloroso unanime da grande assistencia de quem nossos bravos representantes receberam grandiosa consagração. Minha attitude tomada calma ponderadamente visou defender principio moralidade desportiva autoridade constituida proprio nome Rio Grande amado. Em pleno campo recebi attenciosa visita dr. Porto da Silveira e maior Euclydes do Valle official gabinete e chefe da casa militar respectivamente do sr. dr. Affonso Camargo presidente do Paraná apresentando cumprimentos pela elevada conducta da entidade de minha obscura presidencia, cumprimentos que deponho em v. ex. autoridade maxima Estado cuja presidencia v. ex. exerce com invulgar destaque e unanime applauso. Attenciosas saudações. *Antenor Lemos* presidente Federação Desportos e chefe delegação".

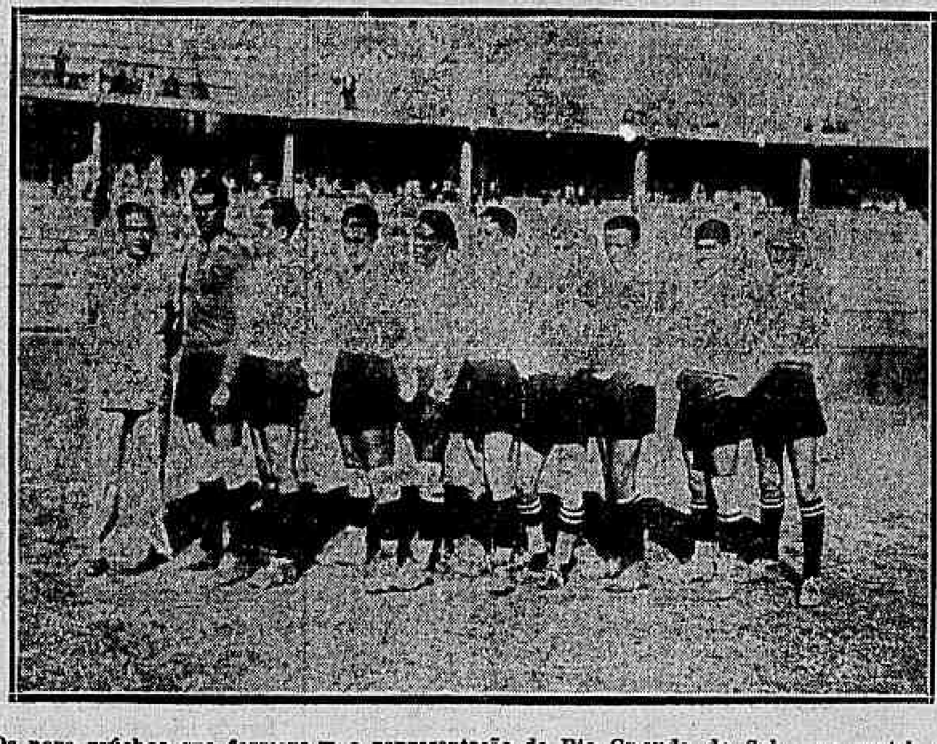

Os nove gaúchos que formaram a representação do Rio Grande do Sul, no match de ante-hontem

UMA CARTA

Recebemos a seguinte carta:

Rio, 18-11-1928 — "Sr redactor sportivo do "Correio da Manhã" — Respeitosas saudações. — Na qualidade de secretario demissionario da embaixada sul riograndense ao sexto Campeonato Brasileiro de Football, sou forçado a uma explicação como unico presente da ex-direcção da missão.

Passo a relatar os factos que por meu intermedio não viria a luz no Rio de Janeiro, não fosse a publicação affixada hoje em varios pontos da cidade. Diziam essas publicações que a representação gaucha se apresentaria incompleta, por terem alguns dos seus elementos se afastado desta capital para — logar ignorado — sem consentimento da actual direcção.

Para o publico que desconhece o facto em suas minucias poderá parecer o gesto menos digno dos que se foram. Não houve, no emtanto partida intempestiva nem destino secreto. Creou-se entre a ex-direcção da embaixada e o presidente da Federação Rio Grandense de Desportos, por motivos que a opportunidade provavelmente esclarecerá uma situação de melindres que nunca deveria ter transposto as fronteiras do Rio Grande do Sul. E' um episodio da politica de football tão commum em associações desse genero.

Os dissidentes gauchos avessos, por educação e independencia a instabilidade creada pela mesma politica, resolveram hontem seguir para o Rio Grande do Sul via São Paulo, acompanhando o chefe da missão, que os havia trazido e a quem achavam dever obediencia e prestar apoio.

Foi o que aconteceu.

Os dissidentes seguiram hoje pelo paulista levando para o seu torrão, por entre abraços amigos, suas convicções altivamente intactas. Tendo elles se desligado da actual chefia da missão e não mais existindo o motivo de sua permanencia no Rio, voltaram para o Rio Grande do Sul, sem alardes de uma despedida que não lhes aprazia fazer. Não querendo influir sobre os componentes da missão que ficára partiram socegadamente e sem a presença, apenas, dos que não quizeram acreditar no cumprimento de suas affirmações de viagem.

Pela gentileza da acolhida que a esta dispensardes, muito agradece. — a), *Thomaz Pinto Guimarães*."

A C. B. D. NO CASO

O presidente da Confederação Brasileira de Desportos, tendo recebido communicação do presidente da Federação Rio Grandense e chefe da delegação da mesma entidade, sr. Antenor Lemos, de que os srs. dr. Oscar Borba, Donaldo Ross, Floriano Cortez Mesquita, Gilberto Martins, Luiz Luz, Astrolabio Cachapuz, João Ghisoni, Bernardo Souza Netto, Luiz Albano Moeller e Ernesto Delvaux, faltaram aos seus deveres desportivos perante a C. B. D., resolveu desde já consideral-os suspensos, levando immediatamente esta resolução, de accordo com as leis em vigor, ao conhecimento do Conselho do Julgamentos.

Provavelmente a C. B. D. vae representar a mesma pantomima do anno passado com os paulistas.

Pune hoje e perdoa amanhã.

OS GAUCHOS EMBARCAM HOJE

A bordo do Araçatuba partem hoje para Porto Alegre, os membros restantes da delegação gaucha, em companhia do sr. Antenor Lemos.

OS ENSAIOS PREPARATORIOS DO COMBINADO CARIOCA

A AMEA communica aos interessados que, para o preparo de sua equipe representativa nos restantes jogos do Campeonato Brasileiro de Football, fará realizar, no mez corrente, os ensaios individuaes e de conjunto nas seguintes datas:

Hoje, terça feira, 20 — Ensaio individual;
Quinta feira, 22 — Ensaio de conjunto;
Terça feira, 27 — Ensaio individual;
Quinta feira, 29 — Ensaio de conjuncto.

Esses ensaios preparatorios serão realizados no "Stadium" do Fluminense Football Club, sendo os de conjunto ás 4 horas da tarde e os individuaes ás 5 horas, e a elles deverão comparecer sem falta, os seguintes amadores:

Amado Benigno — Orlando Pennaforte — Helcio Paiva — Hermogenes Fonseca — Floriano Peixoto Corrêa — Fernando Giudicelli — Agostinho Fortes Filho — Estanislão Pamplona — Paschoal Silva — Nilo Murtinho Braga — Moacyr de Siqueira Queiroz — Ladislão Antonio — Arthur dos Santos — Theophilo Pereira — Sebastião Sant'Anna — Jaguaré Bezerra — Francisco Gonçalves — José Luiz — Carlos Nascimento — Gilberto Brandão — Rogerio Braga Filho — Florencio de Oliveira.

Nos ensaios de conjunto os ingressos serão cobrados a razão de 1$000 por pessoa.

O TORNEIO INTERNO DO FLAMENGO

O director de football do Club R. do Flamengo, pede por nosso intermedio a presença dos capitães dos teams do Torneio Interno de Football, hoje, terça-feira, na séde da praia do Flamengo, afim de apresentarem a lista de jogadores que deverão disputar os jogos de domingo proximo.

Os capitães dos teams convocados são os seguintes:

Alamir Cruz Santos — José Medeiros de Barros — Angelo Saluese e Walter Hasphire, respectivamente dos teams "Madame A. Gonzalez — "Mme. Armando de Virgillis". — Mlle Josephina Vasconcellos" e "Mme. Rollin Pinheiro".

O CASTANHOLA F. C. ACCEITA DESAFIOS

Tendo este club resolvido tomar parte em festivaes sportivos, avisa aos seus co-irmãos que acceita convites para os mesmos.

Os clubs interessados devem mandar os seus officios para a séde provisoria deste club, á rua Pedro I n. 44.

O ATHENEU PROMOVERA' UM FESTIVAL

O combinado Norte enfrentará o Flamengo Universitario

Vae ser levado a effeito no dia 23 de dezembro proximo um grandioso festival sportivo sob os auspicios do Atheneu Sport Club, prestigiosa sociedade da rua do Mattoso que acaba de ingressar nas lides desportivas pela Liga Brasileira de desportos (Sub Liga da Amea).

Duas excellentes pelejas vão ser travadas em cumprimento do programma organizado pela commissão.

Nella tomarão parte o Combinado Norte e o Flamengo Universitario, dos quaes tomam parte fortes elementos bem capazes de travar lutas de emoções. Aos vencedores serão offerecidas medalhas de ouro.

A NOVA DIRECTORIA DO COMBINADO J. ALENCAR

Em assembléa geral realizada em 16 do corrente, foi eleita a seguinte directoria do combinado José de Alencar:

O team paranaense vencedor da interessante partida pelo score de 2x0

Presidente, Antonio Pereira da Costa; vice-presidente, Upujucan Ferreira (reeleito); 1º secretario, Orlandino de Almeida (reeleito); 2º secretario, Epaminondas de Araujo Góes (reeleito); 1º thesoureiro, José Ortiz; 2º thesoureiro, Antonio Leone; procurador, Armando Pacheco Barbosa; 1º director sportivo, Octavio da Mello (reeleito); 2º director sportivo, Orlando Brandão; 3º director sportivo, Ubirajara Ferreira.

Conselho fiscal: Henrique Alves dos Santos, Claudio da Silva Porto e João Mairos.

LYCEU F. C.

O director sportivo do Lyceu de Artes e Officios F. C., senhor Aristoteles Gomes de Oliveira, que, a negocios da firma a que pertence, embarcará para Campos em principios deste mez, tendo conseguido uns dias de licença, acha-se actualmente entre nós, afim de organizar e seleccionar os jogadores do Lyceu que deverão, no proximo dia 25 do corrente, enfrentar o forte conjunto do Ypiranga F. C. de Macahé, no Estado do Rio.

O esforçado director sportivo do Lyceu nestes poucos dias de estada nesta capital tudo fará para que a rapaziada do Lyceu conquiste as geraes sympathias dos habitantes daquella linda cidade fluminense.

Hoje, ás 9 horas da manhã, haverá uma reunião dos directores afim de assentarem a organização da embaixada que deverá ser chefiada pelo distincto professor do Lyceu, dr. Tasso Blaso.

A seguir, será servido um chocolate e doces finos aos presentes. Esta reunião terá logar na residencia do sr. Aristoteles Gomes de Oliveira.

O FOOTBALL NO INTERIOR DO ESTADO DO RIO

Miracema F. C. x Friburgo F. C.

Numa partida sensacional, o alvi-negro local manteve o seu titulo de invicto, empatando, brilhantemente, por 3 x 3 com o veterano e glorioso club das bella cidade serrana dos cravos.

Fizeram os goals do vencedor: Amaro, e os do Friburgo: Totó, 2 e Felix, 1.

Foi um bom jogo no qual se apreciou a boa technica sportiva de ambos os contendores.

Miracema F. C. x Paduano F. C.

Lutando contra o Paduano, em Padua, no dia 15 do corrente, o Miracema conseguiu abater o seu valoroso adversario pela contagem de 2 x 0, sendo Amaro o autor dos goals.

Houve mais brigas do que jogo; o campo dava o aspecto de uma praça forte tomada de assalto... Mesmo assim venceu o Miracema.

America F. C. x Tombense F. C.

O nosso querido America empatou, no dia 15, com o conjunto tombense, 0 x 0. A luta foi bem disputada e ambos os teams estavam bem treinados.

O team americano teve em Bebe, Farid e Amadeu os seus melhores defensores.

O CAMPEONATO PAULISTA

O Santos venceu o Palestra

S. Paulo, 18 (A. B.) — Em disputa do campeonato principal da Associação Paulista de Esportes Athleticos encontraram-se hoje, no campo do Parque Antarctica, os primeiros e segundos quadros do Palestra Italia e do Santos F. Club.

Uma assistencia avultadissima, calculada em 30.000 pessoas, assistiu ao encontro que despertou grande attenção nos meios sportivos da capital e de Santos, dada a rivalidade dos dois grandes clubs da entidade official paulista.

O jogo dos segundos quadros terminou com a victoria do Palestra por 5 x 0.

Os quadros principaes entraram em campo assim organizados:

Palestra — Rabello; Bianco e Miguel; Gogliardo, Seraphim e Amilcar; Sarnagiotti, Carrone, Heitor, Perylo e Miguel.

Santos — Athié; Bilu' e Aristides; Oswaldo, Julio e Alfredo; Siriri, Camarão, Feitiço, Araken e Hugo.

O jogo foi iniciado ás 4 horas, com a saida do Palestra. Miguel escapa e obriga Athié a intervir logo no primeiro lance. O Santos ataca. Bianco concede corner, ao rechachar Araken. Registra-se uma confusão na mêta confiada a Rabello, de effeito nullo. O ataque do Santos: Araken escapa e shoota, mas a bola bate na trave. A's 4,20 a linha do Santos ataca. Araken e Feitiço escapam e em dado momento Feitiço passa a Hugo, que por sua vez, a entrega a Araken que com forte schoot abre a contagem. 18 minutos depois, Sernagiotti, recebendo bom passe de Miguel, empata a partida. Continuam os ataques de parte a parte, e ás 4,38 Araken, recebendo passe de Feitiço, escapa, shoota, faz a bola bater na trave e tomar effeito. Rabello engana-se, e a bola se aninha na rêde.

Assim terminou o primeiro tempo com a contagem favoravel ao Santos pelo score de 2 x 1.

A's 5,05 teve inicio o segundo tempo.

A zaga santista trabalha com ardor, verificando-se uma falta de Oswaldo na área perigosa. O juiz pune. Ha protestos por parte dos jogadores visitantes, que allegam haver a bola batido no peito do jogador. O jogo paralyza-se; ha disturbios entre espectadores que se acham nas grades. A cavallaria da força publica entra para acalmar os animos. Os directores de ambos os clubs e os captains das turmas entretêm discussões inocuas durante quasi 30 minutos, chegando afinal a um accordo, resolvendo-se bater a pena maxima. Consta que o Santos concordou com essa solução devido a intervenção opportuna e efficiente de Del Debbio, do Corinthians, que assistia ao jogo.

A's 5,40 minutos foi reiniciada a partida, batendo Heitor o tiro livre, que redundou no segundo goal do Palestra.

Continúa o jogo e ás 6 horas Bianco commette toque na área. Araken shoota e marca o terceiro ponto do Santos. O jogo dahi por deante perde em parte o interesse, notando-se novo esmorecimentos na linha dos locaes do que os santistas se aproveitam para atacar fortemente; todavia terminou a partida sem que fosse alterado o resultado, e desse modo foi o seguinte o resultado affixado no placard:

Santos, 3; Palestra, 2.

O CAMPEONATO DA LAF

Empataram o Hespanha e o Santista

Santos, 19 (A. B.) — Perante numerosa assistencia foi realizado hontem, no campo da Avenida Conselheiro Nebbias, mais uma partida de campeonato da divisão principal da Laf, entre as turmas do C. A. Santista e Hespanha F. C.

O jogo entre as turmas secundarias foi dos mais interessantes, terminando pelo empate de 0 x 0.

O jogo dos quadros principaes foi de todo desinteressante, terminando o primeiro tento sem abertura de contagem. Aos vinte minutos de jogo, no segundo tempo, o Santista conseguiu marcar seu primeiro e ultimo tento que foi logo empatado pelo adversario, terminando a partida pelo score de 1 x 1.

O INTERNACIONAL VENCEU O S. BENTO

S. Paulo, 19 (A. B.) — A Laf fez jogar hontem, no campo da A. A. São Bento, mais um jogo em disputa do campeonato principal, entre os primeiros e segundos quadros do A. A. São Bento e do E. C. Internacional.

Após o jogo dos segundos quadros, em que venceu o Internacional por 2 x 1, entraram em campo os quadros principaes. O jogo não empolgou a assistencia, pois se passou sem grandes lances.

O primeiro tempo terminou com a victoria do Internacional por 2 x 1. Essa victoria se accentuou mais durante a partida na sua phase final, vencendo, finalmente, o Internacional por 4 x 2.

O ANTARCTICA VENCEU O PONTE PRETA

Campinas, 19 (A. B.) — No campo do Ponte Preta, desta cidade, teve hontem logar uma partida de football, em disputa do campeonato principal da Laf, entre o Ponte Preta e o Antarctica F. C., da capital.

O jogo decorreu interessante, muito animado no primeiro tempo, não se tendo o mesmo verificado na segunda phase, em que os visitantes desanimaram e se deixaram dominar inteiramente pelos locaes, terminando a partida pela victoria destes, com a contagem de 5 x 0.

No jogo dos segundos quadros venceu ainda o Ponte Preta por 2 x 0.

OUTROS JOGOS DA APEA

S. Paulo, 19 (A. B.) — Foram os seguintes os resultados dos diversos jogos realizados aqui durante o domingo:

Estrella da Saude x Flôr de Belém (segunda divisão apeana) — Flôr de Belém entregou os pontos.

Castellões x Fluminense — Venceu o Fluminense por 4 x 1.

Oriental F. C., 2 x Ordem e Progresso, 1.

C. E. Paulista de Aniagens, 3 x Territorial Paulista, 1.

Alpargatas, 5 x A. A. Republica, 0.

NUM JOGO AMISTOSO, O GUARANY VENCEU A PORTUGUEZA

Santos, 19 (A. B.) — Perante enorme assistencia no campo da Portugueza do Sports, foi levado a effeito o grande festival sportivo organizado pela Portugueza, no qual, para a disputa da partida principal, foi convidado o Guarany F. C., de Campinas.

A's 2 horas da tarde foi jogada a preliminar entre as turmas do Docas Quadro e Atlas Flamengo F. C., em disputa da taça "Ao Paraquedas". Nesse jogo verificou-se o empate de 1 x 1.

A's 4 horas e 5, foi iniciado o jogo principal. A partida esteve bastante interessante, terminando o primeiro tempo com o seguinte resultado, após lances de parte a parte: Portugueza, 1; Guarany, 3.

No segundo tempo o jogo tornou-se muito movimentado e interessante, terminando por marcada vantagem do Guarany, que saiu vencedor pela contagem de 6 x 4.

TRASMONTANO

O melhor vinho de mesa da actualidade. Depositarios: CAMILLO MOURÃO & C.

(9183)

FOOTBALL EM MINAS

O Botafogo Universitario venceu, por 4 x 0, o Commercial F. C., de Além Parahyba

Para a cidade mineira acima, seguiu no dia 15 do corrente, a embaixada do Botafogo Universitario, sendo recebida na estação local pelos directores do Commercial e grande numero de pessoas da elite alémparahybana, ficando alojada no Magnifico Hotel.

O match realizou-se ás 4 horas da tarde, estando os teams assim constituidos:

Botafogo: André; Allemão e Franklin; Canella, Cotia e Cicero; Paulinho, Aguiar, Rogerio, Benedicto e Juju'.

Commercial: Baptista; Helio e Pereira; Ubaldo, Albuquerque e Sola; Brasilino, Almeida, Rubens, Lipe e Evaristo.

Logo de inicio, verificou-se a superioridade do "onze" carioca, que, mais technico e mais seguro nos passes, fazia perigosas incursões ao goal inimigo, onde destacava-se o guardião Baptista, que tudo fazia para evitar a quéda de seu posto, pegando, com segurança, violentos shoots dos atacantes botafoguenses. Essa phase terminou com o score de 1 x 0 favoravel aos cariocas.

Na 2ª phase da luta, Rogerio marcou o 2º ponto, escorando, com forte heading, um bom centro de Ju'ju'; Allemão fez o 3º, ao tirar um corner e Juju' o 4º, de um bello centro de Paulinho, terminando o jogo com a victoria botafoguense, pelo score de 4 x 0.

O quadro do Commercial tem alguns bons elementos, mas que não se entendem entre si, demonstrando falta de treno. A sua principal figura, é o keeper Baptista; é agil, tem bôa collocação e possue o principal para um jogador de sua difficil posição — coragem. Não fôra elle e a uma hora dessas o Commercial estaria amargando uma fragorosa derrota.

Custa-se a crer que, possuindo Minas um guardião como o do Commercial, inclua em seu seleccionado um jogador como Zico!

A' noite, a directoria do club mineiro offereceu aos cariocas, um animado baile nos vastos salões do Commercial Club, o qual se prolongou até altas horas.

O TORNEIO INTERNO DO FLAMENGO

Iniciando a disputa do torneio interno, promovido pelo C. R. Flamengo, foi realizado um encontro entre os teams de Mlle. Josephina Vasconcellos" x "Mme. Raul de Faria". Após um jogo equilibrado, em que os dois teams se empregaram com ardor, saiu vencedor o team "Mme. Raul de Faria". pelo score de 2 goals x 1 goal.

A outra partida annunciada, entre os teams "Mme. Luz Moreira" x "Dra. Anna Teixeira Leite", não foi realizado por ter o team "Dra. Anna F. Leite", feito a entrega dos pontos.

O NOVO PRESIDENTE DO ATHLETICA BAHIANA

Bahia 19, (A. B.) — A Bahia sportiva recebeu com o mais vivo contentamento, a indicação do nome do conhecido industrial Manoel Rodrigues Pedreira, mais conhecido por Maneco Pedreira, para presidente da Associação Athletica Bahiana.

Os jornaes commentando a feliz indicação, tecem louvores ao nome do sr. Rodrigues Pedreira, que é tambem o presidente da Companhia Sudoeste da Bahia.

A escolha do conhecido desportista para o mais alto posto da Associação Athletica, é uma garantia ao progresso do football bahiano.

Basketball

TORNEIO INTERNO DO AMERICA F. C.

Em proseguimento ao torneio interno de basketball do America F. C., serão realizados na proxima semana os seguintes jogos:

Segunda-feira, 19 — Fernando Riedy do Nascimento e Silva x Armando Martins Sylvio Tovar x Thomaz Barata Ribeiro.

Quinta-feira, 22 — Joaquim Couto Filho x Aloysio Camões do Valle; Oswaldo Soares de Souza x Joaquim Ferreira Filho.

Estes teams têm a constituição abaixo:

Team Fernando Riedy do Nascimento e Silva — Patrono, Gabriel do Nascimento e Silva; madrinha, senhorita Nylsa Nascimento e Silva; jogadores: Fernando do Nascimento e Silva, Luiz Carvalho e Souza, Waldemiro Barcellos, José Daniel de Carvalho, Mauricio do Nascimento e Silva, Luiz Castilho de Andrade, Fernando Frusca, Oswaldo Pelet Monteiro, Accioly Brandão Pereira, José Gomes Ribeiro e Abilio José Xavier.

Team Arnaldo Martins — Patrono, Joaquim Luiz Pizarro Filho; madrinha, senhorita Ruth Magalhães Corrêa; jogadores: Alberto Martins, Armando Martins, João Tovar Junior, Luiz Vieira, Fernando Rodrigues Ferreira, Bento Barata Ribeiro, Fritz Rapsold, Joaquim Marques, Sylvio Vasques, Floriano Peixoto Corrêa, Victor François, Ewaldo Serpa e Manoe Fiererira da Silva.

Team Sylvio Tovar — Patrono, Fabio Horta de Araujo; madrinha, senhorita Dulce Dias da Costa; jogadores: Sylvio Tovar, Gabriel Machado, Hugo Villas Boas, Ernesto Paulo Ferreira, Antenor Sá, Luiz Macahyba Junior, Frederico Séve, Alves de Carvalho, Alvaro Lyrio de Siqueira Junior, Eduardo Midos, Carlos Menusier Filho, Renato Gomes da Silva e José de Moura Coutinho.

Team Thomaz Barata Ribeiro — Patrono, dr. Henrique de Azevedo Alves; madrinha, senhorita Lygia Gomes Ribeiro; jogadores: Thomaz Barata Ribeiro, Ernani Ferraz, Carlos Alberto Rocha Faria, Benjamin Baptista Vieira, Moacyr Villas Boas, Nelson [illegible]nerd, Benjamin Albagli, Alfredo [illegible]chado, Isaac Albagli, Raul Schmi[illegible] Sebastião Magalhães.

Team Joaquim Couto Filho — Patrono, Waldemar Santos; madrinha, senhorita Yvonne Fonseca; jogadores: Joaquim Couto Filho, José de [illegible] Monteiro, Hildegardo Magalhães, [illegible]los de Oliveira Monteiro, [illegible] marães, Murillo Amorim Pime[illegible] tonio Oliveira Tarré Junior, [illegible] de Souza, Alfredo Swinerd, [illegible] Luiz Frusca, Manoel Va[illegible] Edmundo Rodrigues Teixeira [illegible] to Negraes.

Team Aloysio Camões [illegible] Patrono, Carlos Martins; [illegible] senhorita Nair Ferreira; jo[illegible] sio Camões do Valle, [illegible] Domingues, Affonso L[illegible] Arthur W. Castanon, [illegible] Henrique Guimarães, [illegible] Orlando José Alves, [illegible] Waldemar Magalhães, [illegible] Nelson Jardim, Sera[illegible] Junior e Leopoldo G[illegible]

Team Oswaldo S[illegible] Patrono, Antonio Jo[illegible] drinha, senhorita [illegible] jogadores: Oswaldo [illegible] Antonio José das Neves, Carlos Lopes Britto, Moacyr Moraes Jardim, Oriot Bentes Carvalho Lima, Clodoaldo da Silva Guimarães, João Arlindo da Silva Guimarães, José de Carvalho e Souza, Fernando Vieira, José Castellar de Carvalho, Leontino Fernando da Silva, José Francisco Maia e Francisco S. Perdigão.

Team Joaquim Ferreira Filho — Patrono, dr. Antonio Gomes de Avellar; madrinha, senhorita Marina Côrtes; jogadores: Joaquim Ferreira Filho, Oswaldo Camões do Valle, Nelson de Azevedo Jacobina, Emilio François Filho, Oscar Cezar Mattos, Antonio Gomes de Avellar, Octacilio Gay, Orlando Moreira Andrade, Mauricio Moraes Jardim, Rubens Camões do Valle e Oscar Jacobina.

Athletismo

UMA FESTA EM HOMENAGEM AOS ATHLETAS FLAMENGOS

Está marcado para o dia [illegible] de dezembro proximo, a realização da feijoada que os footballers flamengos offerecem aos campeões de athletismo do rubro-negro.

Os socios que desejarem adherir a essa homenagem, deverão procurar as listas com os srs. Augusto Gonzales, no Bar Flora, á praça Olavo Bilac e dr. José Maria da Luz Moreira, na Secretaria do Club, á praia do Flamengo n. 68.

O "S. PAULO" VENCEDOR DA CORRIDA RUSTICA DA MARINHA

Com uma animação extraordinaria, realizou-se ante-hontem, em Botafogo, a corrida rustica annualmente organizada pela Liga de Sport da Marinha.

Para a disputa da prova apresentaram-se cerca de 1.000 concorrentes terminando com a victoria do encouraçado "S. Paulo", que já venceu a mesma prova nos 3 ultimos annos.

O resultado technico foi o seguinte:

Os 10 primeiros collocados foram os seguintes: 1º Antonio Galdino, do "S. Paulo"; 2º, Alberto Cardoso, do "Minas"; 3º, José Oscar do "S. Paulo"; 4º, João Antonio, do "S. Paulo"; 5º, Luiz Pereira da Silva, do "S. Paulo"; 6º, Manoel Agostinho dos Santos, do "S. Paulo"; 7º, João Baptista da Silva; 8º, Antonio Sebastião dos Santos, do Regimento Naval; 9º, José Cardoso dos Santos, d oRegimento Naval; 10º, Lauro Antonio Alves do "S. Paulo".

O tempo da prova foi de 38' 21" 2|5.

RENDAS DO NORTE

TOALHAS, COLCHAS e APPLICAÇÕES

Trabalhos caprichosamente feitos a mão. Recebe directamente. Preços reduzidos. Acceitamos encommendas para o interior.

CASA BOHEMIA

Aven. Passos, 26 - Phone N. 4067

(19774)

A corrida do Jockey-Club

Disputando o classico Alfredo Santos, Franco e Congo empataram

Marouf, no grande premio Teixeira Soares, derrotou Destemido por insignificante differença

As duas carreiras classicas ante-hontem realizadas na pista do hippodromo do Jockey-Club não poderiam ter finaes mais interessantes para o espectador. Uma, o classico Alfredo Santos, corrido em 1.800 metros, terminou em um dead heat muito perfeito; na outra, o grande premio Teixeira Soares, em 1.600 metros, o ganhador derrotou seu runner up por insignificante vantagem, mas só conseguiu-a fél-o apparentemente sem esforços. Mostrou esse ganhador um jockey que nos seus bons tempos tinha o habito perigoso de zombar dos esforços que porventura encontrasse em qualquer adversario do seu cavallo para no momento justo tirar uma vantagem minima, mas sufficiente para triumphar. Foi assim que P. Zabala ganhou ante-hontem com Marouf. Alcançando Destemido a cerca de trezentos metros do disco, collocou-se ao lado desse filho de Eugène de Savoie, deixando que seu piloto acelerasse esperançoso, até a ultima ... para, assim, a victoria. Ha muito que P. Zabala não alcançava um triumpho nesse estylo, elegante sem duvida, mas, como dissemos, extraordinariamente perigoso, e a assistencia não lhe regateou applausos. Nessa carreira Gale et Bonne desempenhou uma acção muito saliente. Victima de um contratempo poucos dias antes do seu compromisso, seu entraineur e seu jockey não tinham por isso muita confiança na filha de Joyeux Drille. Entretanto, correu muito bem, figurando em todo o percurso e apezar de havel-o terminado manca apenas um corpo a separou daquelles dois potros.

Pouco antes havia sido realizado o classico Alfredo Santos, cujo desfecho empolgou muito os espectadores, tendo Franco e Congo repartido a victoria. Quando se fez a dansa dos cavallos houve da parte do entraineur do segundo uma reclamação. Achava esse profissional que o seu pensionista devia receber vantagem daquelle adversario, porque no encontro anterior este havia derrotado o seu cavallo. A vantagem então obtida por Franco sobre Congo foi apenas de pescoço. A reclamação, pois, do entraineur em questão foi desprezada e nem podia deixar de ser assim porque aquella differença não é coisa que se tome em consideração para uma equitativa distribuição de pesos. E, realizada a carreira, verificou-se que o handicap não poderia ter sido mais perfeito, o que se demonstra que handicap não significa equilibrio dos cavallos concorrentes a uma carreira. E' de resto uma sciencia difficil porque exige do handicapper um conhecimento a fundo dos recursos dos cavallos cuja chance elle tem de equilibrar da maneira mais perfeita possivel. O handicapper que se encarregou de distribuir os pesos nesse classico soube bem se incumbir da identica tarefa no premio Ousada, ganho por Maranguape, a qual Ravissant, a qual, não pôde receber ... Ravissant e Rolante, ... A vantagem ... Maranguape, tel-o-ia derrotado com muita facilidade. O confronto desses dois filhos do classico Alfredo Santos e o do premio Ousada, demonstra como é delicada e difficil a funcção do handicapper, que no primeiro se saiu á maravilha e no segundo errou flagrantemente.

AS CARREIRAS

Premio Sem Rumo

1.000 METROS — 4:000$000

(Animaes nacionaes de tres annos sem victoria no paiz)

1º, Jangadeiro, São Paulo, por Az de Espadas e Escumilha, do sr. Ernesto Saboya (entraineur Francisco Barroso), 54 ks., C. Fernandez.
2º, Turmalina, 49 ks., A. Pinto.
3º, Salomé, 53 ks., C. Ferreira.
4º, Ortiga, 52 ks., F. Biernaczky.
5º, Tentação, 52 ks., A. Rutledge.
6º, Mucuchá, 50 ks., W. Siqueira.
7º, Dama, 52 ks., A. Vaz.
Tempo, 61 4|5 segundos. Ganho por meio corpo; o terceiro a um corpo do segundo. Poule do ganhador, 27$000; dupla, 29$600. Placés, 19$800 e 18$800. Apostas, 12:650$000.

Depois de varias performances em que foi infeliz, conseguiu afinal, o cavallo Julian sair da categoria de perdedor. Partiu bem, na principal posição, acompanhado por Turmalina, que na curva estava na sua frente. Abrindo apenas na entrada da recta, Ortiga appareceu na frente, mas antes das populares já aquella filha de Lolaia tinha recuperado o commando, succedendo Jangadeiro. Já castigada na passagem pela tribuna especial, pôde a pensionista ... Jangadeiro, ao qual, entretanto, pouco antes do disco, cedeu, sendo derrotada por meio corpo. Salomé collocou-se em terceiro nos ultimos cincoenta metros, a um corpo de Turmalina, que se apresentou ao starter como favorita.

Premio Moonstone

1.300 METROS — 4:000$000

(Animaes estrangeiros sem victoria este anno no Jockey-Club)

1º, Gentleman, 3 annos, Inglaterra, por Stedfast e Ayrashil, do sr. E. & A. Assumpção (entraineur O. Camisa), 53 kilos, I. Freire.
2º, Mouro, 51 ks., C. Ferreira.
3º, Siléa, 53 ks., A. Pinto.
4º, Eclat, 53 ks., C. Fernandez.
5º, Calliope, 50 ks., A. Feijó.
6º, Zé, 52 ks., O. Maria.
Não correram Big Ben, Meudo e Ariette. Tempo, 82 1|5 segundos. Ganho por dois corpos; o terceiro a dois corpos do segundo. Poule do ganhador, réis 18$300; dupla, 59$200. Placés, 18$000 e ... Apostas, 23:320$000.

Na partida, Eclat occupou a principal posição, seguido de Nilo, que ainda nos primeiros duzentos metros, procurou se por ... Na curva, a ... a velocidade, estava do-minado por aquelle adversario, que iniciou os ultimos setecentos metros na frente do lote, seguido de Mouro, que antes das populares conquistou a vanguarda, sendo logo, porém, batido por Gentleman, que, varias vezes victorioso no Derby-Club, só agora conseguiu triumphar na pista da Gavea. Ganhou com muita facilidade. Dominando a situação, sem encontrar resistencia em Mouro, logo se destacou desse adversario, deixando, no disco, a dois corpos, distancia que separou tambem o filho de Houli de Nenuphar, que correu bem no final.

Classico Alfredo Santos

1.800 METROS — 10:000$000

(Animaes europeus de dois annos e platinos e brasileiros de tres)

1º, Franco, 3 annos, Rio de Janeiro, por Penny e Alasdama, do sr. M. B. Rodrigues (entraineur Trajano de Carvalho), 54 kilos, J. Suarez.
1º, Congo, 2 annos, Inglaterra, por By Jingo e Zarebo, do senhor Gervasio Seabra (entraineur Horacio Perazzo), 54 kilos, C. Fernandez.
3º, Tuyuty, 50 kilos, A. Feijó.
4º, Patuscada, 50 ks., N. Gonzalez.
5º, Thesouro, 47 ks., L. de Souza.
Não correram Iberico e Pardal. Tempo, 114 4|5 segundos. Empate; o terceiro a um corpo. Poule do ganhador de Franco, 11$000; de Congo, 10$400. Dupla, 19$100. Placés de Franco, 11$000; de Congo, 10$800. Apostas, 40:740$000.

Dada a partida, Patuscada foi a primeira a apparecer, sendo logo substituida por Tuyuty, collocando-se Franco em terceiro e Thesouro e Congo, nas ultimas posições. Ao cabo dos primeiros quinhentos metros Thesouro substituiu Franco e Congo passou a ser o quarto. Na curva, Franco e Congo avançaram, collocando-se o ultimo em primeiro logar. Aproveitando uma aberta, aquelle filho de Penny approximou-se um pouco mais e logo, na setta dos 2.200 metros, o filho de By Jingo conseguiu pequena vantagem sobre Tuyuty, seu piloto solicitou-o e Franco, dominando o adversario que corria em segundo, offereceu luta. A cavallo da Coudelaria Seabra, tendo no final se procla-mado o empate. Tuyuty terminou a um corpo dos empatados.

Premio Kit Fox

1.600 METROS — 4:000$000

(Animaes nacionaes sem victoria em prova classica)

1º, Gladiador, 4 annos, São Paulo, por Vanderbilt e Michelena, do sr. O. Camisa (entraineur, o proprietario), 50 ks., I. Freire.
2º, Stella, 51 ks., C. Ferreira.
3º, Tops, 49 ks., A. Pinto.
4º, Ilo, 56 ks., A. Rutledge.
5º, Ilex, 52 ks., D. Suarez.
6º, Inverno, 54 ks., F. Zabala.
7º, Alteza, 49 ks., A. Henrique.
Não correram Sam Ritorno e Gabinete. Tempo, 102 segundos. Ganho por dois corpos; o terceiro a cabeça do segundo. Poule do ganhador, 92$800; dupla, 42$600. Placés, 18$700, 22$000 e 16$100. Apostas, 39:920$000.

Ilex, muito veloz, occupou a vanguarda ao ser dada a partida, precedendo Gladiador e Valeto. O leito do lote, encorado por Alteza, era encabeçado por Tops. Mais ou menos na distancia dos 1.600 metros, o lote dos Vandasbilt e filha de Penny, que lhe offerecia alguma resistencia, que se manteve na vanguarda ... Alteza, ... Gladiador ... Hiram, sem necessidade ..., Gladiador ... o seu empregou um pouco antes da setta dos 2.400 metros, ... logo, ... Gladiador ... no final.

Grande premio Teixeira Soares

1.600 METROS — 15:000$000

(Animaes europeus de dois annos importados pelo Jockey-Club)

1º, Marouf, França, por Le Cid e La Fougère, do sr. A. Mayrink Veiga (entraineur F. Schneider), 53 kilos, P. Zabala.
2º, Destemido, 53 ks., D. Suarez.
3º, Gale et Bonne, 52 ks., C. Ferreira.
4º, Cacolet, 51 ks., F. Biernaczky.
5º, Aldeano, 53 ks., C. Fernandez.
6º, Kippor, 51 ks., L. de Souza.
7º, Rommetti, 51 ks., A. Feijó.
8º, Rapsode, 51 ks., N. Gonzalez.
Tempo, 103 4|5 segundos. Ganho por meia cabeça; o terceiro a um corpo do segundo. Poule do ganhador, 28$500; dupla, réis 18$600. Placés, 10$500, 10$900 e 10$800. Apostas, ...

Cacolet partiu em grupo com Marouf e Gale et Bonne, sendo logo desalojado por esses dois potros. Gale et Bonne, a principal posição, que ... Le Cid, momentaneamente, a principal posição logo a seguir, Gale et Bonne, a qual, por seu turno, no demorou muito a ser substituida por "Riserva Destemido, ... na curva. Dessa ... Destemido collocou-se em segundo entrada da recta, D. Suarez que lhe permitiu ... e na frente, mas no ultimos cincoenta metros ... Destemido, atacado-a entre as settas dos 2.400 e os 2.200 metros. Gale et Bonne, a filha de Joyeux Drille cedeu passagem para Marouf, que lhe bateu facilmente, seguindo adversario na méta.

Premio Algo

1.600 METROS — 4:000$000

(Animaes de qualquer paiz sem victoria em prova classica este anno)

1º, Siléa, 3 annos, Inglaterra, por King Sol e Featherbed, do sr. Julio Diniz (entraineur Eulogio Morgado), 53 kilos, L. de Souza.
2º, Desejado, 51 ks., C. Ferreira.
3º, Gran Capitan, 56 ks., C. Fernandez.
4º, Riga, 51 ks., A. Feijó.
5º, Jubileu, 56 ks., A. Feijó.
6º, Trampolim, 51 ks., A. Pinto.
Tempo, 102 2|5 segundos. Ganho por dois corpos; o terceiro a cabeça do segundo. Poule do ganhador, 14$200; dupla, 18$200. Placés, 14$700 e 17$700. Apostas, 56:250$000.

Riga assumiu a vanguarda ao ser dada a partida, seguida de Jubileu, que antes das populares occupou a passagem em primeiro, deixando aquella filha de King Sol. Na curva Jubileu, precedendo Desejado, derrotou a leader, mantendo-se essas posições até a passagem pela setta dos 2.200 metros, onde Siléa appareceu atropelando Desejado, que mais ou menos na passagem pelas populares havia se collocado em primeiro. Não conseguiu o cavallo resistir á vivacidade com que a adversaria o atacou, acabando facilmente batido. Gran Capitan, no fundo do costume, avançou muito no final, mas teve tempo apenas de derrotar Riga.

Premio Ousada

1.800 METROS — 4:000$000

(Animaes nacionaes)

1º, Maranguape, 6 annos, por Sin Rumbo e Aleda, do sr. F. J. Lundgren (entraineur Christiano Torres), 56 kilos, C. Fernandez.
2º, Ravissant, 49 ks., L. de Souza.
3º, Rolante, 52 ks., A. Feijó.
4º, Consul, 52 ks., C. Fernandez.
5º, Myrta, 49 ks., A. Pinto.
Tempo, 114 2|5 segundos. Ganho por cabeça; o terceiro a dois corpos. Poule do ganhador, 39$100; dupla, réis 73$800. Placés, 18$000 e 23$900. Apostas, 58:000$000.

Uma carreira movimentada e portanto interessante, cujo desfecho só resultou desfavoravel a Ravissant, devido ao accidente da entrada da recta, onde, abrindo muito, perdeu o filho de Bien Almée muito terreno. Só favorecido por imprevistos desse ordem pôde Maranguape, que o derrotou, dispensar-lhe sete kilos. Pouco depois da partida, Rolante assenhoreou-se da posição de leader, que cedeu a Rafles depois da passagem pela setta dos 1.500 metros. Ravissant, em terceiro, seguido dos seus adversarios até a ultima curva, onde dominando Rolante, approximou-se de Rafles, que, abrindo na entrada da recta, fel-o afastar-se extraordinariamente da linha que vinha seguindo. Nesse momento, Rolante, acompanhado de Maranguape, collocou-se na vanguarda, podendo manter nesta as primeiras posições; ... aquelle pensionista da Coudelaria Lundgren o bateu. Descontando o terreno perdido, muito solicitado, Ravissant desenvolveu impetuosa atropelada, terminando a cabeça apenas do ganhador. Rolante em terceiro, a dois corpos, seguido de Consul e Rafles, que correu muito pouco.

Premio Queixume

2.200 METROS — 5:000$000

(Animaes de qualquer paiz)

1º, Egipan, 4 annos, França, por Alcantara II e Lupercale, do sr. Guilherme Guinle (entraineur José Lourenço), 52 kilos, L. de Souza.
2º, Dolly, 49 ks., A. Pinto.
3º, Spahis, 56 ks., D. Suarez.
4º, Tanguary, 52 ks., C. Ferreira.
5º, At Meidan, 56 kilos, Ch. Houghton.
6º, Middle West, 56 ks., P. Zabala.
Tempo, 140 2|5 segundos. Ganho por tres quartos de corpo; o terceiro a ... Poule do ganhador, 21$500; dupla, 89$800. Placés, 14$800 e réis 51$100. Apostas, 63:270$000.

Duzentos metros depois da partida, Dolly estava na frente do lote, regulando á vontade o train da carreira. Spahis, que a acompanhava por pouco tempo, foi substituido por At Meidan, que nunca, entretanto, se approximou da filha de Amador. Na entrada da recta os cinco adversarios da pensionista da Coudelaria Paula Machado approximaram-se uns dos outros e em seguida a breve luta Egipan collocou-se em segundo para nos ultimos duzentos metros acabar dominando com muita facilidade sua companheira de entrainement, que derrotou nitidamente Spahis. Esse filho de Crocus está em evidente declinio, o mesmo acontecendo com Middle West que corre cada vez menos.

Premio Fluminense

1.600 METROS — 4:000$000

(Animaes estrangeiros sem victoria em prova classica)

1º, Souakim, 4 annos, França, por Samurai e Spumante, do sr. L. de Paula Machado (entraineur José Lourenço), 54 kilos, L. de Souza.
2º, W. Guardsman, 55 ks., C. Ferreira.
3º, Lugo, 56 ks., M. Oliveira.
4º, Itamaraty, 55 ks., C. Fernandez.
5º, Bidú, 54 ks., F. Biernaczky.
6º, Tea Service, 54 ks., P. Zabala.
7º, Falucho, 56 ks., O. Maria.
Tempo, 102 segundos. Ganho por tres quartos de corpo; o terceiro a cabeça do segundo. Poule do ganhador, 38$700; dupla, 88$100. Placés, 22$600 e 33$700. Apostas, 62:480$000. Movimento total das apostas, 409:869$000. Estado da pista, bom.

Trabalhando sempre em condições muito lisonjeiras, Souakim, sempre tambem, deixara de corresponder aos seus exercicios privados. Ante-hontem, porém, pôde sair da categoria de perdedor, o que, entretanto, conseguiu em um final muito trabalhoso, no qual, com extraordinario esforço, logrou conter a violencia do ataque que Welsh Guardsman lhe moveu. Esses dois cavallos, bem como Lugo, que terminou a insignificante differença do filho de Grand Parade, só appareceram nos ultimos setecentos metros, quando Bidú e Itamaraty viram esgotadas suas energias.

POVO CARIOCA!

A Casa Colombo

para fechar as suas portas dentro de poucos dias, está offerecendo novas e grandes rebaixas como se vê dos exemplos a seguir:

SECÇÃO DE PERFUMARIAS
Pó de arroz Coty — Caixa ... 3$900
Extracto Coty — Vidro ... 6$300
Brilhantina Coty — Pote ... 5$400
Pasta para dentes Kolynos — Tubo ... 2$900
Pasta para dentes Kliptol — Tubo ... 1$000
Laminas Gillete — Dezena ... 6$500
Estojo Gillete — Cada ... 2$800
Extracto Offrande — Vidro Grande ... 12$800
Sabonetes Myrta — Um ... $900
Sabonetes Fox Toy — Caixa ... 1$000

SECÇÃO DE CAMISARIA
Gravatas para seda Papillon ... 2$900
Gravatas pura seda York ... 6$900
Camisas brancas cambraieta ... 8$800
Camisas Luizine Ingleza ... 10$800
Cuecas cambraieta ... 3$900
Pyjamas percal fino ... 14$500
Pyjamas zephir superior ... 22$500
Camisetas malha de meia ... 4$500

SECÇÃO DE BONETERIA
Meias fio Persa — Par ... 1$800
Meias de seda côres lisas — Par ... 2$500
Camisas para banho de mar ... 2$700
Sungas para banho de mar ... 1$900

SECÇÃO DE CHAPELARIA
Chapéos de palha Ramenzoni ... 18$000
Chapéos de feltro Randall ... 24$800
Chapéos Principe de Galles ... 24$800

SECÇÃO DE ROUPAS FEITAS
Costumes Tropical ... 87$000
Costumes Palm Beach e Monte Claro ... 52$000
Costumes Brim branco ... 33$000
Calças fantasia ... 18$800
Calças brim branco ... 12$800

SECÇÃO DE TECIDOS
Setineta varias côres — Metro ... 2$900
Organdis côres lisas — Metro ... 5$500
Cachemir lindo sortimento — Metro ... 2$700
Tricoline Rayée — Metro ... 3$500
Morim Carioca para lençol — Peça ... 12$800
Kasha Pura lã — Metro ... 8$500

SECÇÃO DE CALÇADOS
Sapatos Pinaud (Francezes) ... 29$800
Sapatos Bata (Austriacos) ... 19$800
Chinellos crétone fantasia ... 10$800

SECÇÃO DE SENHORAS
Meias Tango pura seda — Par ... 6$500
Echarpes seda Novidade ... 15$900
Saias plissadas ... 23$000
Camisas de dia bordadas desde ... 7$800
Capas de borracha em côres desde ... 19$800
Bolsas fantasia desde ... 10$800

SECÇÃO DE CAMA E MESA
Lenções de cretone para solteiro ... 6$900
Toalhas para banho ... 5$500
Toalhas para rosto ... 2$500
Colchas para solteiro ... 10$800
Colchas para casal ... 27$000

SECÇÃO DE CREANÇAS
Costumes percal fantasia ... 6$900
Costumes brim branco — Jaquetão ... 12$800
Chapéos setim veda ... 6$900
Chapéos tecido fantasia ... 3$900
Calções brim — Duzia ... 10$900
Blusa — Camisa em percal ... 5$500

Variadissimo sortimento de brinquedos quasi de graça.

Tudo mais que existe nos varios departamentos da

CASA COLOMBO

está tambem sendo vendido com grandes prejuizos PARA ACABAR.

(19564)

O GRANDE PREMIO BENTO GONÇALVES

Edison é esperado hoje a bordo do "Aratimbó"

Do vapor "Aratimbó" deverá ser desembarcado hoje o cavallo Edison, que acaba de ganhar em Porto Alegre o grande premio Bento Gonçalves, montado pelo jockey T. Torrilla que ha annos esteve nesta capital. O filho de Gradely, que naquelle classico derrotou o grande favorito Paramount por tres quartos de corpo, rateando 67|10 e cobrindo os 3.100 em metros em 213 segundos, vem de novo correr nos nossos hippodromos, onde o anno passado e nos principios deste actuou mediocremente. Ao contrario do que se noticiou aqui a Protectora não vedou as apostas no grande favorito Paramount, o que seria um caso unico na historia do turf. No mesmo navio devem chegar os cavallos El Pocho, terceiro, a um corpo de Paramount naquelle grande premio, e Glass, um cavallo uruguayo de 4 annos, por Labori e Griseta, que no mesmo dia do Bento Gonçalves derrotou tres cavallos nossos conhecidos — Esplendor, Kicanja e Titiana. El Pocho e Glass foram adquiridos pelo entraineur Paulo Rosa, esperado tambem hoje.

A MULHER E O EXERCICIO DA PROFISSÃO DE JOCKEY

Como se está combatendo seu apparecimento nos hippodromos francezes

Paris, novembro de 1928 (Communicado epistolar da United Press) — A crescente invasão dos jockeys de sexo feminino nos hippodromos francezes, particularmente nas pequenas pistas provinciaes, não encontrou as boas graças da Societé du Demi-Sang, cuja palavra é praticamente uma lei em assumptos turfistas, e que acaba de desapprovar officialmente a participação das mulheres nesse mister.

Sustentando que os jockeys femininos nenhum beneficio trazem ao sport, o comité da sociedade annunciou que recusará subvenções a qualquer organização que permitta a participação de profissionaes desse sexo nas suas pistas.

A decisão foi recebida com violentos protestos, pois relembra-se que algumas das principaes provas corridas recentemente foram ganhas por mulheres, notando-se entre essas vencedoras madame Mary Feraud e mademoiselle Dorangi.

A decisão attinge principalmente a Normandia e Provence, onde desde ha algum tempo já se realizavam competições exclusivamente entre jockeys femininos.

UMA POTRANCA ARGENTINA PARA O TURF PAULISTA

Defenderá as côres da Coudelaria Assumpção

Do bordo do vapor "Colombo", foi desembarcada no dia 14 do corrente, em Santos, a potranca Bendita Seas, alazã, nascida em 21 de outubro de 1926, por The Panther (Tracery e Countess Zia) e Buttercrag (Saint Frusquin e Rydal), adquirida, como ha tempos informamos, pelo dr. Eduardo Assumpção nos ultimos leilões de Buenos Aires, pela quantia de 7.000 pesos.

NA CAPITAL PAULISTA

Tiára, seguida de Donata, levantou o classico Diana

O GRANDE PREMIO TAÇA NACIONAL FOI CORRIDO W.O. POR KAOL

São Paulo, 18 (A. A.) — Com grande concorrencia realizou-se hoje no Jockey-Club Paulistano mais uma corrida com o seguinte resultado:

Grande premio Taça Nacional — 3.000 metros — 10:000$000 — Kaol (A. Molina), W.O. — Tempo, 203 2|5 segundos.

Premio Importação — 1.609 metros — 3:000$000 — Venceram: em 1º logar, Agenda (T. Baptista); em 2º, Fairy Girl e em 3º, Macon. Tempo, 107 segundos. Poules: simples, 15$600; dupla, 18$200.

Premio Extra — 1.700 metros — 4:000$000 — Venceram: em 1º logar, Fruta do Matto (O. Mendes); em 2º, Dante - em 3º, Tucano. Tempo, 113 3|5 segundos. Poules: simples, 166$400; dupla, 247$700.

Premio Experiencia — 1.700 metros — 3:500$000 — Venceram: em 1º logar, Sem Temor (José Firmiano); em 2º, Calcutá e em 3º, Gondoleiro. Tempo, 113 1|5 segundos. Poules: simples, 29$700; dupla, 67$300.

Premio Combinação — 1.800 metros — 3:500$000 — Venceram: em 1º logar, Gambetta, (G. Guerra); em 2º, Florentina e em 3º, Superfine. Tempo, 118 segundos. Poules: simples, 29$300; dupla, 61$200.

Premio Emulação — 2.000 metros — 4:000$000 — Venceram: em 1º logar, Solitario (G. Greme); em 2º, Sem Fim e em 3º, Fortunio. Tempo, 132 segundos. Poules: simples, 95$500; dupla, 39$700.

Grande premio Diana — 2.000 metros — 20:000$000 e 2:000$000 ao criador da vencedora — Venceram: em 1º logar, Tiara (José Salfate); em 2º, Donata e em 3º, Tyta. Tempo, 113 2|5 segundos. Poules: simples, 17$100; dupla, 55$100.

Premio Imprensa — 2.200 metros — 5:0000$000 — Venceram: em 1º logar, Culinan (R. Freitas); em 2º, Royal Car e em 3º, Fragor. Tempo, 145 4|5 segundos. Poules: simples, 54$300; dupla, 23$500.

Premio Consolação — 1.609 metros — 3:000$000 — Venceram: em 1º logar, Quirato (A. Fabbri); em 2º, Paulina e em 3º, Betty. Tempo, 106 2|5 segundos. Poules: simples, 52$000; dupla, 49$800.

Pista optima. O movimento geral da casa das apostas attingiu a importancia de 219:582$.

NA CAPITAL RIOGRANDENSE

O grande premio Companhia Costeira foi ganho por Epitacio

Porto Alegre, 18 (A. A.) — A Sociedade Protectora do Turf fez realizar hoje mais uma corrida da actual temporada cujo resultado geral foi o seguinte:

1º pareo — 1.100 metros — Em 1º, Princeza; em 2º, João de Barros. Tempo, 73 4|5 segundos.
2º pareo — 1.100 metros — Em 1º, Depe; em 2º, Diamante. Tempo, 73 1|5 segundos.
4º pareo — 1.500 metros — Em 1º, Escravo; em 2º, Barão. Tempo, 104 4|5 segundos.
5º pareo — 1.600 metros — Em 1º, Treymos; em 2º, Remendado. Tempo, 108 segundos.
6º pareo — 1.500 metros — Em 1º, Voglin; em 2º, Leda. Tempo, 99 4|5 segundos.
7º pareo — 1.500 metros — Em 1º, Quebir; em 2º, Esplendor. Tempo, 104 4|5 segundos.
Grande premio Companhia Costeira — 1.600 metros — Em 1º, Epitacio; em 2º, Eva; em 3º, Dandy. Tempo, 106 segundos.
9º pareo — 1.400 metros — Em 1º, Sultana; em 2º, Bayadera. Tempo, 95 segundos.
Pista, leve. O movimento geral das apostas attingiu á somma de 68:600$000.

NA CAPITAL ARGENTINA

Buenos Aires, 18 (A. A.) — Realizou-se, hoje, no Hippodromo Argentino, mais uma corrida da actual temporada, sendo o seguinte o movimento geral das carreiras:

Premio Brown — 1.700 metros — 5.000, 1.250 e 750 pesos — Em 1º, Ysyito; em 2º, Fuguz; em 3º, Candombero. Tempo, 104 3|5 segundos.

Premio Sopido — 1.600 metros — 5.000, 1.250 e 750 pesos — Em 1º, Calabresa; em 2º, Argentino; em 3º, Cittadina. Tempo, 99 2|5 segundos.

Premio Picotazo — 1.500 metros — 5.000, 1.250 e 750 pesos — Em 1º, Fresno; em 2º, Estadista; em 3º, Pindaro. Tempo, 92 1|5 segundos.

Premio Batanatas — 1.800 metros — 5.500, 1.375 e 825 pesos — Em 1º, Bala Roja; em 2º, Cocorita; em 3º, Osada. Tempo, 111 4|5 segundos.

Classico Perú ex-Augusto Tiscornia — 2.000 metros — 10.000 pesos, um objecto de arte offerecido pelo Jockey-Club de Lima e 76 % das entradas ao 1º; 2.000 pesos e 16 % das entradas ao 2º; e 1.000 pesos e 8 % das entradas ao 3º — Em 1º, Jurista, por Riesco e Benita; em 2º, Delantera; em 3º, Girenze. Tempo, 123 1|5 segundos.

Premio Renaissance — 1.000 metros — 5.500, 1.375 e 825 pesos — Em 1º, Cienfuegos; em 2º, Clavileno; em 3º, Amigaso. Tempo, 57 3|5 segundos.

Premio Picadilho — 1.800 metros — 6.000, 1.500 e 900 pesos — Em 1º, Piton; em 2º, Charlatan; em 3º, Lomadrid. Tempo, 111 1|5 segundos.

Premio Cais — 3.500 metros — 6.000, 1.500 e 900 pesos — Em 1º, Resuelto; em 2º, Bonaldi; em 3º, Brillo. Tempo, 227 segundos.

O movimento da casa das apostas attingiu á somma de .... 2.579.666 pesos, ou sejam, approximadamente, em moeda brasileira, 8.000:000$000.

NA CAPITAL URUGUAYA

Realizou-se o grande premio Rodriguez Larreta

Montevidéo, 18 (A. A.) — O grande premio Rodriguez Larreta, corrido hoje no Hippodromo de Maronas, na distancia de 1.800 metros, foi ganho pelo cavallo Rodolpho, seguido de Vergara e Acrobata. O tempo foi de 110 4|5 segundos.

O premio Imperio, na distancia de 2.500 metros, teve como vencedor o cavallo Marquito, secundado por Sprinter. Marquito cobriu aquella distancia em 154 segundos.

TIRO

OS CARIOCAS VENCERAM A PROVA DE PISTOLA DO CAMPEONATO BRASILEIRO

No stand do Fluminense foi disputada ante-hontem, a prova de pistola livre, do 2º campeonato Brasileiro de Tiro, cabendo a representação da Amea, a victoria final, com uma differença de 27 da 2ª collocada que foi a Federação Paranaense de Desportos.

O resultado technico foi o seguinte:

1º logar — Equipe dos cariocas com os seguintes atiradores: Antonio Ferraz da Silveira, 464 pontos; Oswaldo Barros Castro, 452 pontos; dr. Afranio Costa, 479 pontos. Total da equipe: 1.395 pontos.

2º logar — Equipe do Paraná com os seguintes atiradores: Carlos Osorio, 421 pontos. Eugenio do Amaral, 478 pontos. Heitor Requião, 459 pontos. Total da equipe: 1.358 pontos.

3º logar — Equipe do Estado de Minas Geraes com os seguintes atiradores: Pedro Ribeiro da Costa, 418 pontos; Severo de Souza, 407; Braz Magaldi, 454. Total da equipe, 1.279 pontos.

4º logar — Equipe do Rio Grande, com os seguintes atiradores: Antonio Pibernat, 369 pontos; Norberto Schmidt, 426. Total da equipe, 795 pontos.

5º logar — Equipe do Estado do Rio de Janeiro, com os seguintes atiradores: Paulo Vianna, 342 pontos; B. de Oliveira, 220; Paulo Martins Lorena, 193. Total da equipe, 755 pontos.

Atiraram como reservas, os seguintes atiradores: Nestor Santos, 325 pontos e Hercules Magaldi, 315, ambos do Paraná.

A classificação individual foi a seguinte: em 1º logar, dr. Afranio Costa, da Amea, com 479 pontos (campeão); 2º, Eugenio do Amaral, do Paraná, 478; 3º, Antonio Ferraz da Silveira, da Amea, 464; 4º, Heitor Requião, do Paraná, 459; 5º, Braz Magaldi, de Minas Geraes, 454; 6º, Oswaldo Barros de Castro, da Amea, 452; 7º, Norberto Schmidt, do Rio Grande do Sul, 426; 8º, Carlos Osorio do Paraná, 421; 9º logar, Pedro Ribeiro da Costa, de Minas Geraes, 418; 10º, Severo de Souza, de Minas Geraes, 407 pontos. Total dos pontos: Cariocas, 13 pontos; Paraná, 11 e Minas Geraes, 3.

Ping-Pong

ATHENEU SPORT CLUB

Torneio interno de ping-pong

Foram escaladas as seguintes duplas representando cada uma os clubs filiados a Amea.

Botafogo — Armando Zurki x Antonio Borges; Bangu' — Alberto Zurli x Arnaldo Silva; São Christovão — Eduardo Mesquita x Antonio Homesy; Vasco da Gama — Domingos Moura x David Ganima; Syrio Libanez — Julio Diniz x Arthur Cunha; Brasil — Fernando Zurli x Arlindo Monteiro; Andarahy — João Fonseca x José Fróes; Flamengo — Dinarte Silveira x José Rodrigues Leite; America F. C. — José de Sá Barreto x Mario de Carvalho; Fluminense F. C. — Joaquim Barros x Adolpho Gonçalves; Villa Izabel — Bernardino Maia x Renato Antonio Gomes; Bomsuccesso — Aprigio Rello Sobrinho x João Corrêa.

Será realizado amanhã o Torneio Initium, ficando assim organizado:

1ª Prova — Brasil x Villa Izabel.
2ª Prova — Andarahy x Bangú.
3ª Prova — Fluminense x São Christovão.
4ª prova — Syrio x Vasco.
5ª Prova — America x Botafogo.
6ª Prova — Flamengo x Bomsuccesso.
7ª Prova — Vencedor da 1ª x vencedor 2ª.
8ª Prova — Vencedor 3ª x vencedor da 4ª.
9ª Prova — Vencedor da 5ª x vencedor da 6ª.
10ª Prova — Vencedor da 7ª x vencedoras da 8ª.
11ª Prova — Vencedor da 9ª x vencedor da 10ª.

TAÇA CLUB GYMNASTICO PORTUGUEZ

Os jogos desta semana

Quarta-feira 21 — Club de São Christovão x Tijuca Tennis.
Séde da praça Marechal Deodoro, 93.
Representante do Gymnastico Portuguez.
Juizes do C. R. Vasco da Gama.
Quinta-feira 22 — Gymnastico Portuguez x Vasco da Gama.
Séde da rua Buenos Aires, 281.
Representante do Club de São Christovão.
Juizes do C. R. do Flamengo.
Quinta-feira 22 — America F. Club x Orpheão Portuguez.
Séde da rua Campos Salles, 118.
Representante do Tijuca Tennis.
Juizes do Club de São Christovão.

GYMNASTICO PORTUGUEZ x C. R. VASCO DA GAMA

Realiza-se, quinta-feira, 22 do corrente, na séde do primeiro, o importante encontro do torneio de ping pong, em boa hora instituido pelo veterano gremio da rua Buenos Aires. A luta das principaes turmas promette ser sensacional e renhida, contando ambos os clubs com optimos players, e estando o Vasco um ponto apenas atraz do seu contendor, o que muito significa a victoria de um sobre o outro. Se a rapaziada do Vasco, confirmar o seu feito do turno ficará o campeonato empatado, entre os dois clubs em luta, e, em caso do Club Gymnastico, tirar a revanche ficará com o titulo de campeão quasi que garantido, pois que difficilmente perderá os outros jogos que lhe faltam. O encontro entre as segundas turmas será tambem muito disputado e pouco influirá na collocação final, é que a turma do Vasco, mesmo perdendo, ainda ficará um ponto á frente do Gymnastico, e, finalmente, nas terceiras turmas será tambem difficil.

As turmas, salvo modificações de ultima hora, serão estas: — Vasco da Gama: — Primeira, Néco, Danilo, Vasquinho e Lopes; segunda, Plinio, Gallego, Mamede e Alfredo; terceira: Albino, Trindade, Cartola e Carlos. — Gymnastico Portuguez: primeira: Maneco, Candinho, Lima e Pindoba; segunda: Rato, Gilberto, Paulo e Sarda; terceira: Bordallo, Alberto, Liberato e Mario.

BOX

DOS CAMPEÕES DERROTADOS, POUCOS SE QUIZERAM ERGUER DE NOVO

O caso de Jess Willard não é bem o dos outros campeões já citados, mas cabe bem dentro do assumpto. Ao contrario de Sullivan, caminhava por dia boa quantidade de kilometros, quando trenou para enfrentar Jack Johnson, em Havana, e, em troca, o negro poz-se a cobrar entrada de quem quizesse vêl-o trabalhar com os trenadores no murro, pouco se preoccupando com o resultado que pudesse vir a ter a sua luta com o gigante branco. Como essa coisa de entradas pagas fez successo, o campeão esticou esse successo quanto pôde. Em consequencia, engordou mais do que devia, e foi ao knock-out.

IODOLINO DE ORH

EVITA A PERDA DE ENERGIA CONSERVA E ACTIVA AS FUNCÇÕES CELEBRAES

Para os VELHOS e DEPAUPERADOS, evita a decadencia

EM TODAS AS PHARMACIAS DO BRASIL

(16425)

Essa lição deveria ter aproveitado a Jess Willard, mas não aproveitou, e o novo campeão começou a descuidar-se, dedicando-se á vida de grande senhor sem tratar de trenos. A balança entrou a marcar-lhe cada vez maior numero de kilos, até chegar ao enorme limite de cento e quarenta e oito, sendo em tão desfavoraveis condições que subiu ao ring para se bater com Jack Dempsey, em Toledo.

Ora bem. Se analysarmos todos os factores desse combate, teremos que reconhecer que ell'e constituiu a volta de Jess ao ring, pelos seus antigos fóros, ou teve, pelo menos, alguns caracteres de uma luta nessas condições, não obstante tratar-se de um homem que ainda não havia sido despojado do titulo de campeão. Com effeito, Jess Willard levava uma vida tão commoda, que equivalia ao mais absurdo retiro das lides pugilisticas. As causas desse desacerto souberam-se mais tarde. O colosso jamais julgára que um homem de dimensões relativamente reduzidas, como era Dempsey nesse tempo, pudesse chegar a causar-lhe qualquer damno.

Trenou por trenar, boxou com um ou dois dos seus antigos sparrings partners, gente que de modo algum poderia deixa'-o em condições de trabalhar activamente, e desprezou todos os conselhos. Trabalho de estrada, para esse match, foi coisa que elle não fez. Quando um entendido o aconselhou a que tonificasse os musculos das pernas mediante um pouco de footing, Jess aborreceu-se e replicou:

— Não necessito de semelhante coisa. Esse Dempsey tem-se atrevido com toda gente mas eu penso de lhe assentar um upper-cut dos meus que ha de ir cair fóra do estrado. Obrigaram-me a combinar esta luta e estou disposto a dar-lhe fim num abrir e fechar de olhos.

O que se viu foi Jack Dempsey ficar sendo o campeão.

ALGUMAS LUTAS EM SÃO PAULO

S. Paulo, 19 (A. B.) — Perante numerosa assistencia realizou-se sabbado a annunciada reunião pugilistica, no Collyseu Boxing Club, constando do programma sete combates. Figuravam entre os contendores alumnos do Boxing Club e da Academia Caverzazio. Precisamente ás 20 1|2 horas foi iniciada a primeira luta.

Os embates foram dos mais movimentados, principalmente o entre Lofredo e Klemm, no qual o primeiro destes pugilistas se apresentou com certa superioridade sobre o adversario e conseguiu vencer por pontos.

A ultima luta, entre Montenegro e Sabino após 4 equilibrados assaltos, terminou empatada.

Foi o seguinte o resultado das outras lutas:

Primeira: João x Kulpas. Boa luta, ambos combativos. Empate.

Segunda: Damato x Klem II. Regular. Venceu Klem aos pontos.

Terceira: Leo x Ve'tsom. Este dominou, vencendo no 2º assalto por desistencia, tendo Leo mostrado notavel inferioridade.

Quarta: Ivanoff x Evaldo. Equilibrada. Ambos desenvolveram bom jogo. Empate.

Quinta: Lofredo x Klemm. Lofredo dominou e venceu aos pontos.

Sexta: Manini x Hugo. Ganhou Manini pelo não comparecimento de Hugo.

Setima: Sabino x Montenegro. Quatro assaltos bastante movimentados. Sabino ataca fortemente o adversario, este aproveitando bem as opportunidades que lhe offerece a pugnacidade de Sabino. A luta, entretanto, termina por empate.

CABEÇADA, NÃO VALE...

Valparaiso, 18 (A. A.) — O pugilista argentino Carlo Herrera quando disputava hoje um match revanche com o boxeur chileno Eduardo Cultino, foi desclassificado no decimo roud por haver dado tres cabeçadas no seu contendor.

Motocyclismo

RIO MOTO CLUB

Realizou-se no dia 16 a grande corrida de motocyclismo com sid-car, promovida pelo Rio Moto Club, entre S. Paulo e Rio, em disputa da taça "Prado Junior".

Foram vencedores em 1º logar Domingos Lopes em 8 horas e 14 minutos representante do Rio Moto Club, e em 2º Mario Vasconcellos corcorrente avulso.

O primeiro, pilotou machina Indiana e o segundo Royal Infield.

VOLLEYBALL

ENTRE DE PONTOS CONJUNCTA

A Amea communica aos interessados que, havendo o Fluminense F. C., e S. C. Brasil feito a entrega dos pontos do encontro de volleyball, Brasil x Fluminense, marcada para hoje, terça-feira, 20 do corrente, este encontro não mais se realizará, sendo marcado zero pontos a cada club, nos primeiros e segundos quadros.

Tal entrega de pontos é permittida em face do que dispõe o artigo 45 do Codigo Sportivo.

ESCOTISMO

REUNIÃO DOS ESCOTEIROS DO BRASIL

Palestras para chefes

O notavel pedagogo comte. Ignacio do Amaral, professor da Escola Naval ex-director da Escola Normal, actualmente 2º vice-presidente da U. E. B., iniciará na proxima quinta-feira, 22, ás 8 horas e 15 minutos, no Pavilhão Mourisco uma serie de palestra para chefes.

Discorrerá de um modo pratico sobre os assumptos mais serios movimento: pedagogia escoteira, psychologia, educação sexual etc.

Estará presente para as experiencias e exemplos praticos de psycho'ogia, uma patrulha de escoteiros.

Essas palestras são destinadas a todos os escotistas, chefes, directores e auxiliares. Não será permittida a assistencia de escoteiros, salvo da patrulha de experiencia.

Reunião da commissão technica da U. E. B.

O secretario technico solicita o comparecimento dos membros da Commissão Technica: chefes Skinner, Andrade Neves, Roque Policiano e Vianna, estendendo este convite ao chefe Pedro Delfino do C. M. E., para uma reunião na 5ª feira 22, ás 5 horas no Pavilhão Mourisco.

REMO

AOS ASSOCIADOS EM ATRAZO EM SUAS MENSALIDADES NO C. R. GUANABARA

A directoria solicita dos associados incursos no art. 24 dos estatutos (atrazo de tres ou mais mezes, sem motivo justificado a juizo da directoria), o pagamento de seu debito até o dia 25 de novembro, quando serão procedidas as eliminações, de accordo com o citado art. 24, para dar inicio á revisão das matriculas para o proximo anno.

O cobrador será encontrado na séde ás segundas, quartas e sextas-feiras, das 5 ás 6 e das 8 ás 10.

Noticias da Guerra

Seguiu para Pouso Alegre, em cuja guarnição vae servir, o major Mario Velasco.

— Parte no dia 23 para a Parahyba do Norte, afim de assumir o commando do 22º B. C., o tenente coronel Estevam Dionisio d'Avila Lins.

— Afim de se ver processar, deverá comparecer, no dia 22 do corrente, no juizo da 5ª vara civel, o sargento do 2º R. S., Renato Bentes de Faria.

— Tiveram permissão: para tomar parte no campeonato brasileiro de tiro, a realizar-se nesta capital, os tenentes José Moacyr de Castro e Cosme Marques Barbosa; para ir a Cataguazes, o capitão Gustavo Adolpho Murgel; para vir a esta capital, em gozo de férias, o 1º tenente Sylvio Chaves Machado, e para ir a São Paulo, o tenente Enis da Cunha Garcia.

— Em sancção a uma consulta, o ministro da Guerra declarou ao chefe do Departamento do Pessoal que os sargentos amanuenses reformados no posto de 2º tenente, devem ser incluidos na reserva do quadro de officiaes de administração.

— O ministro da Guerra autorizou o conselho de administração do Collegio Militar do Rio de Janeiro, a adquirir mediante concorrencia administrativa, generos, artigos de consumo habitual, fardamento, enxoval e calçado para alumnos, e material de consumo para a lavanderia.

— O ministro da Guerra solicitou do Tribunal de Contas, o registro da despesa para pagamento no Thesouro Nacional, das quantias abaixo mencionadas aos seguintes:

137$500, 52$500, 70$, 4:317$500, e 120$000, á Companhia Ferro Carril do Jardim Botanico; réis 1:058$000, á Sociedade Anonyma Lloyd Nacional; e 140$, 120$, ... 2:655$, 880$ e 472$500, á Companhia Ferro Carril do Jardim Botanico.

— Ao chefe do Departamento do Pessoal da Guerra o ministro declarou que fica extensivo aos voluntarios o disposto no aviso n. 89, de 17 de fevereiro, a esse departamento, aviso, segundo o qual, relativamente ao tempo estabelecido para o serviço militar no corrente anno, faz-se preciso ter em vista que o licenciamento, iniciado aos doze mezes de serviço, deve ser continuado com tanta intensidade quanto fôr possivel, desde que os sorteados satisfaçam as condições regulamentares, o que não só redundará em economia para os cofres publicos, como tambem será de utilidade por permittir a restituição dos alcançados pela medida, á actividade civil. Finalmente, toda a classe deve estar licenciada ao fim dos dezoito mezes.

— Foram concedidas as seguintes licenças para tratamento de saude, de accordo com o decreto n. 14.663 de 1 de fevereiro de 1921:

De um mez, ao operario de 5ª classe, do Arsenal de Guerra do Rio de Janeiro, Altamiro de Souza Guedes;

De dois mezes, ao servente da Escola Militar, Manoel Miguel da Silva e ao carroceiro do Serviço Central de Transportes do Exercito, Alfredo Vieira Dias;

De tres mezes, ao operario de 5ª classe do Arsenal de Guerra do Rio de Janeiro, Ladislau Celestino de Sant'Anna;

De quatro mezes, a escrevente da Fabrica de Cartuchos e Artefactos de Guerra, Altamira Vieira de Lemos.

De seis mezes, ao contra mestre de 2ª classe, Deocleciano Alberto de Carvalho, e ao operario de 4ª classe, Edgard Pereira dos Santos, ambos da Fabrica de Cartuchos e Artefactos de Guerra; ao praticante de 2ª classe do Laboratorio Chimico Pharmaceutico Militar, Gilberto Montenegro Vargas; ao operario da Directoria de Intendencia da Guerra, Fidelcino de Meira Lima; ao aprendiz de 2ª classe do Arsenal de Guerra, Adalberto de Mattos; em prorogação da que já obtiveram: de um mez, ao machinista da Fortaleza de Santa Cruz, José Guilherme Serra Pinto, ao praticante de 3ª classe do Laboratorio Chimico Pharmaceutico Militar, Abelardo de Arruda Britto; de dois mezes, ao professor do Collegio Militar do Ceará, tenente do tres mezes, ao operario de 4ª classe da Fabrica de Polvora sem Fumaça, Nicanor Bento Gonçalves, ao 2º tenente graduado enfermeiro mór do Hospital Central do Exercito, Julio José da Silva, ao escrevente de 2ª classe do Laboratorio Chimico Pharmaceutico Militar, Nelson Fernandes Ramôa; e de seis mezes, ao electricista do Serviço Central de Transportes do Exercito, Juvenal Dias Nogueira, ao continuo da Directoria do Material Bellico, Luiz de França Mendonça.

— O ministro da Guerra declarou ao chefe do Departamento da Guerra, que são designados:

O coronel de artilharia Samuel da Silva Caldas, para exercer o cargo de cheef do gabinete da Directoria do Material Bellico;

O capitão Jorge Americo de Gouvêa, para exercer o cargo de inspector do tiro e instrucção militar da 6ª região militar;

O 1º tenente Jurandyr Palma Cabra', para exercer o cargo de ajudante de ordens do director do Collegio Militar do Rio de Janeiro.

(17333)

SEM FIO

AS IRRADIAÇÕES DE HOJE

Radio Club
(Onda de 310 metros)

Da 1 ás 1,10 — Boletim commercial e noticioso.

De 1,10 ás 2 horas — Programma de discos.

Das 4 ás 5 horas — Concerto da Sorveteria Alvear sob a direcção do professor Antonio Alvaro Marti e discos variados nos intervallos.

Das 5 ás 5,10 — Boletim commercial e noticioso.

Das 7 ás 8,40 — Concerto da orchestra do Hotel Avenida sob a direcção do professor Alcides Bonomino — Notas de interesse geral e discos variados nos intervallos.

Das 8,40 ás 8,55 — Boletim commercial e noticioso.

Das 8,55 ás 9,05 — Intervallo para recepções dos signaes horarios.

Das 9,05 em deante — Transmissão do studio do Radio Club do Brasil do concerto vocal e instrumental dedicado ao centenario do grande compositor F. Schubert com o concurso dos barytonos Adacto Filho e Ferdinand Wild, da orchestra e do quartetto do Radio Club do Brasil, composto dos professores Alphons Ungerer, José Luderer, Newton Padua e Arnold Gluckmann. O programma deste concerto ficou organizado da seguinte fórma:

1ª parte — 1) F. Schubert: Ouverture Rosamunda — Pela orchestra do Radio Club do Brasil. 2) Le roi des anens — Pelo barytono Adacto Filho. 3) Erlkoenig — Pelo barytono Ferdinand Wild. 4) Au bord de la mer — Pelo barytono Adacto Filho. 5) Serenata Leise flechen — Pelo barytono Adacto Filho. 6) Quartetto op 125 n. 2 — a) allegro con fuoco; b) andante; c) allegro vivace — minuetto — Rondon — Pelo Quartetto do Radio Club do Brasil composto dos professores Alphons Ungerer, José Lunderer, Arnold Gluckmann e Newton Padua respectivamente 1º e 2º violinos, viola e violoncello.

2ª parte — 7) F. Schubert: 1ª e 2ª Symphonia inacabada — Pela orchestra do Radio Club. 8) Rosa selvatica — Pelo barytono Adacto Filho. 9) Ave Maria — Pelo barytono Ferdinand Wild. 10) La triute — Pelo barytono Adacto Filho. 11) Des madehen flaye — Pelo barytono Ferdinand Wild. 12) Dansas allemãs — Pela orchestra do Radio Club do Brasil.

Radio Sociedade
(Onda de 400 metros)

A's 12 horas — Hora certa — Jornal do Meio-dia — Supplemento musical até 1 hora.

A's 5 horas — Hora certa — Jornal da tarde — Supplemento musical.

A's 5,45 — Quarto de hora infantil pela senhorita Stella Velloso.

A's 6 horas — Informações commerciaes especialmente para o interior do paiz.

A's 6,50 — Transmissão em radiotelegraphia do programma a ser executado amanhã no studio da Radio Sociedade do Rio de Janeiro.

A's 7 horas — Hora certa — Jornal da noite — Supplemento musical.

A's 8 horas — Programma especial de discos.

A's 8,30 — Programma especial de discos.

A's 9,15 — Transmissão do recital de violino da senhorita Messodi Baruel a realizar-se no salão nobre do Instituto Nacional de Musica, com o concurso da senhorita Dejanira Rebello.

Programma

1ª parte — 1) Nardini: Sonata — Adagio — Allegro con fuoco, larghetto, allegretto, grazioso. 2) Ernest: Concerto op. 23.

2ª parte — 3) Chopin-Wilhelmi: Nocturno em ré menor| 4) Falla-Kreisler: Vida breve. 5) Paganini: Capricho XVII. 6) Wieniawski: 1ª polonaise brillante.

Ao piano a senhorita Dejanira Rebello.

Sociedade Radio Educadora do Brasil.
(Onda de 350 metros)

Irradiações de hoje:

Das 6 ás 7 horas — Programma de discos variados.

Das 8,30 em deante — Programma de studio com canções e numeros de piano, pelas senhoritas Lisette e Heloysa Leclerc, Humahyl Alves Pereira, Celia de Souza Pinto e sr. Paulo Arnaud, que prestarão gentilmente o seu concurso.

Nos intervallos o sr. Lupercio Garcia dirá contos e trechos litterarios.

Radio Sociedade Mayrink Veiga
(Onda 260 metros)

A Radio Sociedade Mayrink Veiga, irradiará hoje, terça-feira, o seguinte programma:

Das 8 ás 8,55 — Discos escolhidos.

Das 9,05 em deante — 1) Palestra literaria pela escriptora Sylvia Moncorvo. 2) Paderewski: Cracovvienne Fantastique — Piano, sra. Emilia Castro Corrêa (discipula da professora Alcina Navarro. 3) Giordano: André Chenier (Nemico della patria) — Canto pelo dr. Baptista Pereira (pensionista do canto do Estado do Rio Grande do Sul, na Europa). 4) E. Missa: Rêves blancs. Canto, professora Atalina Ferrone. 5) Moscowski: Scherzo valse — Piano, senhorita Cacilda Torres (discipula da professora Alcina Navarro). 6) Verdi: Ballo in marchera (Eri tu) — Canto, dr. Baptista Pereira. 7) a) A. Gretchaminoff: Berceuse; b) Massenet: Adieux de Manon — Canto, professora Atalina Ferrone. 8) Rossini: Barbeiro de Sevilha (Cavatina) — Canto, dr. Baptista Pereira. Serviço telegraphico.

PARA TRATAR OS CABELLOS
JUVENTUDE ALEXANDRE
PARA EMBELLEZAR OS CABELLOS
(18101)

Notas Religiosas

SOCIEDADE DE S. VICENTE DE PAULO

A Conferencia de Nossa Senhora do Salette, festejando, no proximo dia 2 de dezembro, a sua aggregação á Sociedade de São Vicente de Paulo, fará celebrar, ás 7 horas da manhã, uma missa com communhão geral. Para essa festa estão convidados todos os confrades e demais fieis.

IMPRENSA DOS ESTADOS

"Correio da Matta"

Annuncia-se o proximo apparecimento de um bi-semanario moderno, em Santa Luza do Carangola, o adeantado municipio mineiro. Alheiando-se ás lutas estereis da politica, o "Correio da Matta" será um jornal de informação, que se baterá pela realização de quanto possa interessar á vasta zona a que vae servir.

E, assim sendo, espera-se com anciedade o apparecimento do novo orgão.

Nos theatros

CARTAZ DO DIA

CENTRAL — "Cavalheiro Custilho".
IRIS — Companhia Luper Caster.
CARLOS GOMES — Theatro comico.
S. JOSÉ — "Mexericos".
TRIANON — Companhia de sainetes Abigail-Roullen.
RECREIO — Festa de Lili Brenner.
PALACIO — "Rio-S. Paulo".

PRIMEIRAS

"Mexericos", no São José

O novo cartaz do theatro S. José attrahiu hontem, á tarde e á noite, á casa de diversões, publico numeroso, principalmente aquelle que sabe apreciar as boas scenas. [illegible] "Mexericos", peça em um acto e onze quadros, original de Carlos Bittencourt, [illegible] Pinto Filho e Julio [illegible] Edith Falcão, além de cantar diversos numeros que agradaram, tomou parte em alguns quadros. Mariska, e as bailarinas que dirige, foram, como sempre, apreciadas, não sendo menos felizes, Cal Martinelli, Durvalina Duarte e Palmyra Silva.

NOTAS & NOTICIAS

"FAZENDA NOVA !" EM VESPERAL HOJE NO TRIANON — A Companhia Brasileira de Sainete, dirigida por Oduvaldo Vianna, dará hoje, [illegible] o grande sainete sertanejo "Fazenda nova !" [illegible]

[illegible]

LILI BRENNER E O SEU GRANDIOSO "FESTIVAL" DE HOJE NO THEATRO RECREIO — Realiza-se hoje, no Recreio, o festival de Lili Brenner [illegible] Club. A promotora

Lili Brenner

[illegible]

"SER MÃE E' PADECER NUM PARAISO" NA SEXTA-FEIRA [illegible]

CATALINA BARCENA E MARTINEZ SIERRA ENCANTADOS COM A FESTA BRASILEIRA DO "MEIA NAR CASINO" [illegible]

[illegible]

"O DIA DA VIOLETA" — O SAINETE QUE ESTRÉARÁ SABBADO, NO CARLOS GOMES — [illegible]

[illegible]

O CAV. CASTILHO NO CENTRAL — [illegible]

CARLOS TORRES — [illegible]

ALGUNS TITULOS DO REPERTORIO DELVAL — [illegible]

NOS CIRCOS

CIRCO OLIMECHA — [illegible]

A'S ALMAS CARIDOSAS

Horacio de Camargo, morador á rua [illegible] Lopes n. 40 [illegible] (19632)

CAIU DO TREM

O carroceiro Oscar de Brito, [illegible] Oscar foi medicado na Assistencia [illegible] e recolhido ao Hospital de Prompto Soccorro.

Na Prefeitura

[illegible]

EXAMES

Faculdade de Medicina do Rio de Janeiro

Relação para os exames de hoje: [illegible]

20 Escola Mixta da Estação de Berforde

[illegible]

Prytaneu Militar

[illegible]

Gymnasio Pio-Americano

[illegible]

Grandioso festival em beneficio no Jardim Zoologico

No proximo domingo, 25, realizar-se-á um grandioso festival no Jardim Zoologico, [illegible]

O problema das casas baratas na capital bahiana

Bahia, 19 (A. A.) — [illegible]

CINE MUNDIAL

A Livraria Braz Lauria acaba de receber o ultimo numero do "Cine Mundial", a interessante revista norte-americana [illegible]

Gravemente ferido por um bonde

Está no hospital de Prompta Soccorro em estado grave, [illegible]

UMA COMMUNICAÇÃO DA "U. E. C." AOS AUXILIARES DO COMMERCIO

A elevação das mensalidades a partir de 1° de janeiro

A secretaria dos Empregados do Commercio solicita-nos a publicação do seguinte:

"Devidamente autorizada pela directoria, a secretaria da União dos Empregados do Commercio julga opportuno lembrar aos associados em geral para as novas attribuições conferidas pelos modernos estatutos, entre as quaes se destaca a elevação das mensalidades para cinco mil réis, em virtude de terem sido grandemente augmentados os auxilios pecuniarios para tratamento de saude fóra do Rio de Janeiro e para funeraes e attendendo aos melhoramentos nas secções de clinica medica, comprehendendo os ambulatorios para curativos e os gabinetes dentarios, serviços gratuitos.

A directoria está autorizada a dar inicio ao augmento das mensalidades a partir de 1° de janeiro, ficando claramente entendido que os associados inscriptos até á mesma data pagarão apenas a mensalidade de tres mil réis. Verifica-se portanto as vantagens que terão os auxiliares do commercio, inscrevendo-se em nosso quadro social no presente interregno de novembro a 31 de dezembro.

As visitas medicas domiciliares, a utilização da bibliotheca, os descontos especiaes nos hoteis, para repouso, e nas casas commerciaes para a acquisição de qualquer mercadoria, excepto as de generos alimenticios, mediante entendimento assegurado com a União dos Empregados do Commercio, bem como o amparo valioso proporcionado pelo quadro associativo, antes de 1 de desenvolvimento dia a dia se accentua, completam a série dos auxilios immediatos garantidos por este orgão dos auxiliares do commercio, destacando-se em outra esphera mais importante a defesa de todas as melhorias uteis á collectividade em geral, junto ao Congresso, ao Conselho Municipal e ás autoridades publicas.

A secção juridica e a commissão de fiscalização do horario do funccionamento do commercio mantêm-se em actividade, devendo ser rigorosamente regulamentada, no corrente mez a assistencia judiciaria, ora a cargo de tres advogados.

A secretaria da União enviará propostas em branco a quantos queiram inscrever-se em nosso quadro associativo, antes de 1 de janeiro de 1929, para o effeito das mensalidades de tres mil réis.

Adolpho Cesar da Silveira, 1° secretario".

Academia de Commercio

OFFICIALISADA
SUBVENCIONADA
FISCALISADA

Curso de Ferias

Preparando para exame de admissão.
Aulas diurnas e nocturnas
Dezembro e Janeiro
Praça Quinze, 7 - N. 7842
(19530)

CENTRAL DO BRASIL

A estação D. Pedro II forneceu hontem, por conta dos diversos ministerios e outras repartições publicas, 62 passagens, na importancia total de 2:104$400.

— O trem NP 4 chegou hontem, a esta capital com atraso de duas horas e dez minutos, devido a terem descarrilado dois carros de sua composição, na chave da estação de Sabaúna. Não houve accidente pessoal, sendo aberto inquerito a respeito. O motivo do accidente foi o mau funccionamento dos trucks.

— Tambem chegou com atrazo de 47 minutos, a esta capital, o trem LP 2, luxo paulista, devido defeito em um carro da composição do referido trem, que teve de soffrer reparos na estação de Belem.

— Apresentou-se ao serviço de radiotelegraphia o telegraphista Olympio Pereira, que foi destacado na estação de Norte, em S. Paulo.

INSTITUTO DE PREVIDENCIA

Emprestimo

Inscripções ns. 2.091, 2.116, 2.118, 2.119, 2.123, 2.132, 2.137 e 2.138 — Provado o exercicio, tempo de serviço, feita a liquidação, sim.

Inscripções ns. 2.120, 2.122, 2.124, 2.129, 2.131, 2.133, 2.135 e 2.139 — Provado o exercicio, tempo de serviço, feita a averbação, sim.

GUARANESIA

Aos Exmos clinicos

A Guaranesia é o melhor vehiculo para suas formulas contra as *doenças do estomago e intestino*.

Não tem contra indicação.
(17332)

REVISTAS CARIOCAS

VIDA NOVA

Com uma interessante capa em trichromia, allusiva á passagem do anniversario da Republica, está hoje em circulação mais um numero da revista "Vida Nova". Ao par de magnificos contos literarios, "Vida Nova" publica abundante reportagem photographica dos factos da semana.

REVISTA DAS ESTRADAS DE FERRO

Está em circulação mais um numero correspondente a 15 de novembro, desta bem cuidada publicação, consagrada aos assumptos ferroviarios e á vida economica em geral.

As secções habituaes, inclusive a de radiotelephonia, trazem abundante e escolhido material.

Sellos de Collecção

Albuns inglezes desde 5$000 e grandes novidades em sellos recebidos pelos ultimos vapores. Santos Leitão & Cia. Rua 7 Setembro, 57. (19310)

Enfermou subitamente o deputado Ildefonso Simões Lopes

Porto Alegre, 19 (A. A.) — Quando se achava no Thesouro do Estado, occupado em um trabalho motivado pelas suas funcções de membro da commissão de exame das despesas da Assembléa dos Representantes, enfermou subitamente o deputado opposicionista Ildefonso Simões Lopes, que foi soccorrido solicitamente pelo seu collega Victor Russomano e pelo dr. Guerra Blessmann.

Passada a crise aguda do mal, o deputado Ildefonso foi transportado para o hotel Lagache, onde se hospeda, e mais tarde para a residencia de seu tio, o juiz federal dr. José Luiz Sampaio.

O representante da opposição gaúcha na Assembléa dos Representantes, cujo estado não inspira cuidados, tem sido muito visitado.

Secção automobilistica

O serviço mechanico Ford

E' A MAIS EFFICIENTE GARANTIA OFFERECIDA AOS DONOS DESSES CARROS.

Procurem conhecer o que representa esse SERVIÇO, adquirindo O NOVO CARRO FORD. Temos todos os typos para prompta entrega. STOCK DE PEÇAS DOS MODELOS "T" E "A".

FACILITAMOS AS MELHORES CONDIÇÕES DE PAGAMENTO.

Exposição e Vendas: rua do Senado, 165 e 167. Tels. C. 1431 e 4602.

ELOY BAPTISTA & CIA.

INSPECTORIA DE VEHICULOS

Estão chamados a comparecer dentro de 48 horas para responderem por infracções que lhes são attribuidas, os constructores ou proprietarios, dos autos abaixo mencionados:

Infracções do dia 10:

Por excesso de velocidade — Autos numeros: 39 — 289 — 983 — 1556 — 5554 — 7467 — 7564 — 7841 — 8421 — 8569 — 10.071.

Por desobediencia ao signal — Autos numeros: 131 — 123 — 757 — 860 — 1094 — 1271 — 1299 — 1307 — 1318 — 1515 — 1749 — 2702 — 3107 — 3719 — 3727 — 3903 — 3957 — 4044 — 4110 — 4127 — 4161 — 4181 — 5509 — 6126 — 6137 — 6380 — 6386 — 6469 — 7000 — 7107 — 7813 — 7846 — 8106 — 8803 — 8872 — 8984 — 9167 — 9734 — 9757 — 9895 — 10.282.

Por circular para angariar passageiros — Autos nuemros: 1139 — 3351.

Por falta de placa — Auto numero: 1796.

Por não diminuir a marcha — Auto numero: 2810.

Por abandono — Auto numero 8156.

Por contra a mão — Autos numeros: 3827 — 9190 — 9436 — 10.169.

Por estacionar em logar não permittido — Autos numeros: 4057 — 6389 — 7415.

Por interromper o transito — Auto numero 4202.

Por marcha ré — 6748.

Por descarga aberta — Auto numero 7316.

EXAME DE MOTORISTA

Chamada para hoje, ás 8 horas — Lauro Vidal, Angelo Raul da Silva Braga, Lecron Evence, Arnaldo Emilio Meiran, Luiz Silva, Renato Barbedo Possolo, Alfred John Thorpe, Serafim José dos Santos, Antonio Martins e Francisco de Assis Basilio.

Prova pratica — Antonio Simões Maia e David Feijó.

Prova regulamentar — Mario de Oliveira.

Turma supplementar — Sebastião Sydrenio de Souza, José Pedro do Nascimento, Manoel Moreira Martins, Teolindo Augusto Romano e José Zacarias Campos.

Chamada para hoje, ás 9 horas — Nelson Daniel, Manoel Ventura, Antonio Marques da Fonseca, Heitor José Pereira Guimarães, Homero Gomes de Castro, José Garcia Ferreira Sobrinho, Assentino Pereira, José Paulino Duarte, Liberato Augusto Sobral e Leandro dos Santos Porto.

Prova pratica — Salvador de Souza Ferreira, Syro de Souza e Romeu Mendes Vieira.

Prova regulamentar — Carlos Rodrigues e Raymundo de Siqueira Campos Filho.

Turma supplementar — Antonio Joaquim Pinto, Manoel de Souza Rocha, Albino Antonio Ferreira e Francisco de Souza Rocha.

EXAME DE MOTORNEIRO

Chamada para hoje, ás 4 horas na Light — José Pereira da Fonseca, Waldemiro Sancler, José Ferreira, Armando Ricardo Fidencio, Constantino Duarte, Joaquim Gaspar da Costa, Antonio José Pires e Isaac Pinto Wahlen.

A AMERICANA VÊ PASSARINHO VERDE...

... e o antigo bandoleiro Fabricio Vieira está contente com o governo

Florianopolis, 19 (A. A.) — A "Republica" publica uma nota sobre a ordem publica, dizendo que nos ultimos dias têm circulado insistentes boatos sobre incursões de elementos desordeiros em zonas do nosso Estado e do Paraná e invasões das nossas fronteiras com a Argentina por parte de remanescentes das columnas revolucionarias batidas, fragmentadas e internadas desde muito tempo no paiz vizinho.

Com caprichos de fantazia, esses boatos vão correndo de boca em boca, tomando vulto.

Podemos, entretanto, assegurar que a ordem publica é completa e perfeita em nosso Estado, bem como no vizinho Estado do Paraná e no resto do paiz.

As noticias de bandos armados chefiados por Leonel Rocha, Siqueira Campos e outros caudilhos, transpondo as fronteiras de Oeste e rumando para a Clevelandia, são falhas de fundamento e não ha motivo serio para que se afirmem aquellas populações nem haja preoccupações.

Embora vigilantes, as autoridades estão absolutamente seguras da ordem em geral.

Leonel Rocha, que boatos davam como estando á frente de uma columna de bandoleiros nas vizinhanças da Clevelandia, encontra-se em Bompland Missiones conforme asseguram communicação telegraphica do nosso vice-consul em Corrientes, dirigida ao presidente do Estado.

Diversos chefes de movimentos anteriores, inclusive, Fabricio Vieira, têm telegraphado, ao presidente do Estado dr. Adolpho Konder desmentindo taes boatos e assegurando que os seus amigos não pegarão em armas, satisfeitos como estão com o governo.

Elementos informativos destacados pela policia para zonas suspeitas tambem dizem que nada ha, além de boatos. A chefatura de policia em constante communicação com as nossas autoridades do interior e com as mais altas autoridades do vizinho Estado do Paraná está em condições de tranquillizar o espirito publico acerca desses boatos sem fundamentos sérios. A ordem publica, repetimos, é perfeita.

AGUA DE COLONIA STELLA

PERFUME DELICIOSO

procure uma amostra gratis, na Avenida Almirante Barroso, 5. Pelo correio, remetta 500 réis de sello. (18065)

A morosidade da justiça parahybana, e uma solicitação do presidente do Estado

Parahyba, 19 (A. B.) — O presidente João Pessoa officiou ao Superior Tribunal do Estado, solicitando providencias contra o retardamento dos julgamentos dos réos processados no interior e recolhidos á cadeia da capital.

Em resposta ao officio do presidente do Estado, o Tribunal responsabilizou as autoridades policiaes por essas preterições de defesa, allegando que não são attendidas as requisições feitas com aquelle fim, pelos juizes do interior, accrescentando que os réos são removidos arbitrariamente, sem termo de culpa, em desrespeito ás autoridades judiciarias, depois de concluidos seus processos.

O presidente João Pessoa, em novo officio, assegurou que as irregularidades dessa natureza não se reproduzirão durante o seu governo, sem punição dos culpados. Terminando pedia ao tribunal que influa perante as autoridades judiciarias, para que não concorram por sua vez para essa situação irregular.

SÃO LOURENÇO

Imperio Hotel, o mais proximo das Fontes, com todo o conforto moderno e optima cozinha. Nova gerencia. (D 26370)

Mais oito trens suburbanos da Leopoldina Railway

A partir de hontem, começaram a circular mais oito trens suburbanos da Leopoldina Railway, entre Barão de Mauá e Penha Circular e vice-versa, sendo quatro de manhã e quatro á tarde, sendo as seguintes as horas de partida:

Barão de Mauá — 4.45 e 6.08 da manhã e 6.05 e 7.30 da tarde.

Penha Circular — 5.30 e 6.30 da manhã e 6.25 da tarde e 8 da noite.

Os trens que partem de Merity ás 5.10 e 5.35 da manhã passarão a circular "directos" entre Penha e Barão de Mauá. Tambem haverá pequenas modificações em alguns dos outros trens, as quaes figurarão nos horarios detalhados que serão affixados nas estações interessadas com a necessaria antecedencia.

O commandante da policia parahybana

Parahyba, 19 (A. B.) — Chegou a esta capital o major Aragão Sobrinho, que vem commandar a policia deste Estado.

365 DIAS NO ANNO

SÃO PERIGOSOS

Alistae-vos como assignante do nosso jornal beneficiando assim do seguro CONTRA ACCIDENTES de locomoção que contratamos na

SUL AMERICA TERRESTRES MARITIMOS E ACCIDENTES
(Ex-Anglo Sul Americana)

Companhia Nacional de Seguros Contra Fogo, riscos Maritimos, Ferroviarios, Responsabilidade Civil, Accidentes no Trabalho e Accidentes Pessoaes.

A mesma Administração que a "SUL AMERICA"
Companhia Nacional de Seguro de Vida

BRUTALIDADE DE UM SENHORIO

A victima foi á Assistencia e seu aggressor está ajustando contas com a policia

Ignacio de tal, dono de uma casa de habitação collectiva á rua Emilia Guimarães n. 60, é um desses senhorios que sómente á custa de brutalidades sabe resolver as coisas. Ainda agora, foi assim. Teve uma desintelligencia com o casal Olympia e Antonio Pereira, ali residente ha cerca de 4 mezes, sendo estes intimados, por isso, a deixarem a casa. Antonio, homem que vive do trabalho, e não dispunha, de prompto, de meios para uma mudança inesperada, viu-se obrigado, por isso, a permanecer naquella casa, durante algum tempo mais.

Ignacio, enfurecido, quando o casal, ha poucos dias, se ausentou, a passeio, fechou-lhe a porta, occasião em que a policia do 9° districto foi solicitada para que o perverso modificasse suas maneiras.

Hontem, num momento em que Olympia acalentava um filhinho de 6 mezes, de nome Newton, e estando Antonio ausente, Ignacio entrou-lhe no quarto, em cuécas, aggredindo, a ponta-pés, a indefesa Olympia, que soffreu um ferimento no ventre.

Seu marido, ao chegar em casa, encontrando-a a contorcer-se em dôres, levou-a á Assistencia Municipal, procurando, depois, as autoridades policiaes.

O autor de semelhante brutalidade foi preso e mettido no xadrez.

Doze pessoas feridas numa explosão de uma caldeira em Alagoas

Maceió, 19 (A. B.) — No municipio de Pilar verificou-se um grande desastre devido a uma explosão da caldeira do Engenho Manaya, de propriedade do senhor José de Hollanda. Em consequencia desse accidente sairam feridas doze pessoas, algumas das quaes gravemente, inclusive o filho do proprietario do estabelecimento.

ESMOLAS

Para os nossos pobres, recebemos a quantia de 5$000, (cinco mil réis), de B. F. S. S.

Atropelado na ilha do Governador, veiu para a Assistencia

Na Ilha do Governador, onde, á rua Pereira Alves, reside José Colô Martins foi atropelado por um automovel, soffrendo fractura da perna esquerda e contusões pelo corpo.

Occorreu o desastre naquella mesma rua, e a victima foi trazida para o Posto Central de Assistencia, onde o medicaram convenientemente.

A policia do 28° districto soube do facto.

AGGREDIDO A BALA

No logar denominado Centenario, suburbio da Leopoldina, foi hontem, aggredido a bala, o trabalhador Lindolpho Mello, morador á rua Francisco Thomé, em Merity. Um seu desaffecto deu-lhe um tiro no peito, indo o projectil sair na coxa tendo, na trajectoria, atravessado os intestinos.

Em estado muito grave, o infeliz foi soccorrido no Posto Central de Assistencia, e, em seguida, recolhido ao Hospital de Prompto Soccorro.

BALEOU, POR ACASO, A ESPOSA

Sebastião de Souza Brito, casado com d. Laurentina Gomes de Brito, de 17 annos de edade, hontem, na residencia de ambos, em Guaratiba, estava limpando um revolver, quando fez a arma disparar, indo o projectil attingir a d. Laurentina na coxa direita.

A victima foi medicada no Posto Central de Assistencia e recolhida ao Hospital de Prompto Soccorro.

Duas corridas dos Bombeiros para a rua do Rezende

Os Bombeiros da estação central correram, hontem, duas vezes para a rua do Rezende. Do primeiro chamado os Bombeiros, no local, verificaram que o aviso, dado pela caixa situada na esquina da avenida Mem de Sá e aquella rua havia sido occasionado por um socco em falso vibrado por um ebrio, que tentava aggredir a murros um individuo qualquer.

Da segunda vez elles correram para o predio n. 53, onde havia apenas excesso de fumaça.

Tomou creolina e está em estado grave

Velha Ramalho da Conceição, uma joven de 17 annos de edade, que se acha empregada, em casa do sr. Marcellino Medeiros, á rua Maria Rodrigues n. 36, hontem, nessa mesma casa, tentou suicidar-se, ingerindo grande porção de creolina.

Ella não quiz declarar, os motivos que a levaram a praticar tal gesto. O seu patrão collocou-a em um automovel e foi ao Posto Central de Assistencia, onde lhe prestaram os necessarios curativos.

Em seguida, internou-a no Hospital de Prompto Soccorro, onde se acha em tratamento. Seu estado é grave.

DECLARAÇÕES

BANCO DOS FUNCCIONARIOS PUBLICOS

ASSEMBLÉA GERAL EXTRAORDINARIA

A Directoria convida aos Snrs. Accionistas a se reunirem em assembléa extraordinaria no dia 20 do corrente, ás 13 horas, á rua da Quitanda n. 7, afim de tomar conhecimento e deliberar sobre uma proposta de acquisição de predio para a sua séde social.

Rio de Janeiro, 9 de Novembro de 1928. — Carlos Augusto Naylor Junior, Director-Presidente. (18626)

ANNUNCIOS

Dr. Silvino Mattos, laureado especialista em dentaduras anatomicas, parciaes, duplas e justa-posição, sem pressão. Rua 7 Setembro, 194. (D 30977)

GRATIS

O dentista S. Oliveira, seguindo a technica e o processo infallivel dos drs. Silvino Mattos e Wadsworth, confecciona dentaduras parciaes, duplas e de justa posição, sem pressão, não recebendo pagamento nenhum adeantamente. Rua Sete de Setembro n. 194, 1° andar. Phone Central 1555. (D 29890)

OFFICINA MECANICA

a vender por preço de occasião; um torno usado e diversos artigos para officina mechanica. — Praça da Republica numeros 42|44. (D 30953)

CONSULTORIO DENTARIO

Vende-se um com modernos apparelhos electricos. Tratar com o sr. Catão Pinto, rua do Ouvidor n. 183. (D 31025)

BELLA VIVENDA

No bairro da Tijuca, perto da praça Saens Peña, na rua Carlos Vasconcellos n. 85, aluga-se mobilada com garage, jardim, quintal com arvores fructiferas; com 2 salas, 5 quartos, copa, banheiro, cozinha, despensa, etc., com telephone; era residencia propria. Póde ser vista. Tratar com o sr. Valle, na rua do Ouvidor, 187, 5° andar. (D 29860)

CADEIRAS USADAS PARA — CINEMA —

Compra-se. Trata-se á rua de São Bento, 9, com o sr. Pires. (D. 30987)

VENDE-SE

um piano pleyel, usado, grande formato, 1:800$000. Travessa Navarro, 138, (bonde Itapirú ou Catumby). (D 30969)

PHARMACIA

Vende-se uma boa pharmacia, optimamente installada e com grande movimento. Facilitando-se parte do pagamento. Trata-se drogaria Campos Heitor, Rua da Conceição n. 10, com o sr. Norberto — Nictheroy. (D 30373)

PHARMACIA

Vende-se uma boa pharmacia, optimamente installada e com grande movimento. Preço de occasião por motivo forçado. Trata-se Drogaria Campos Heitor. Rua da Conceição n. 10, com o sr. Norberto — Nictheroy. (D 29838)

ALUGAM-SE

Alugam-se os predios da rua Visconde de S. Vicente n. 99, casa ns. IV e VI; as chaves estão na mesma, no numero 101. (D 29849)

CASA — COPACABANA

Vende-se um bom predio de 2 pavimentos, tendo 4 quartos, mais 1 para empregados, 3 salas, garage e outras dependencias, á rua Toneleros n. 25. Está vago. Tratar com Lafayette Bastos & Cia., á rua Buenos Aires n. 46. Telephone NORTE 1478. (D 29851)

CORRECTORES DE PRAÇA

Precisam-se activos e de boa apresentação. Ordenado e percentagem. — Das 8 ás 9: Rua Uruguayana n. 45, 1° andar. (D 30945)

CALLISTA TAVARES

A domicilio, e unhas encravadas e cravos; preço 10$000. — Telephone por favor NORTE 4690. (D 30961)

TELEPHONE

Cede-se um na linha de Ipanema — Cartas a BEHRMANN — Rua de S. Pedro n. 62, 1° andar. (D 29909)

URGENTE

Compra-se casa até 20:000$000 em logar que não seja suburbio. — Rua S. Pedro n. 72. (Darly). (D 29910)

PHARMACIA

Vende-se uma com grande movimento em uma prospera cidade de Minas. Clima para veranistas. Informações dirige-se ao sr. João Valladares, á rua Monte Alegre n. 167, casa 1, Santa Thereza. — RIO. (D. 29.907)

AMPLO ARMAZEM

Traspassa-se no Cattete; magnifico para moveis ou outro qualquer negocio. Informa-se: Rua Pedro Americo numero 57. (D 29906)

QUARTO

Aluga-se esplendido quarto em casa de familia de tratamento, á rua Pereira de Almeida n. 6, (esquina de Barão de Ubá). (D 29891)

CASAS EM BOTAFOGO

Alugam-se as casas da travessa Pepe ns. 16, 18 e 32, que acabam de passar por grandes obras. As chaves estão com o encarregado, na casa da esquina da rua da Passagem. Para tratar com M. Gomes, na rua do Rosario numero 112, sobrado. (D 30425)

MACHINA PARA ARROZ

Vende-se descascador e polidor "Engelberg" n. 1, esbrugador "Tigre" n. 15, 2 ventiladores, 2 conductores, 1 separador de marinheiros e 1 classificador. Informa-se á rua Acre n. 116, loja, Rio, ou em Prados, Oeste de Minas, com o sr. João Antunes Cerqueira. (D. 30979)

SALA

Aluga-se uma boa sala mobilada ou sem mobilia, em casa de familia, a casal sem filho ou pessoa só, sem pensão, á rua do Riachuelo n. 106. (D 30983)

SOBRADO NO CENTRO

Aluga-se um sobrado, 2° andar, rua da Carioca n. 24; tratar no 1° andar. (D 30981)

Manicures para senhoras

habilitadas e de boa apparencia, precisam-se na CASA FADIGAS. Rua Gonçalves Dias n. 16, 1° andar. (D 29921)

PIANO — COMPRA-SE

Urgente, para particular, mesmo precisando alguns reparos. — Phone 0241 Villa. (D 29928)

Hotel Pensão Esperança

A 2 minutos dos banhos do Flamengo. Quartos e salas bem mobilados e com agua corrente. Mesa de primeira ordem. Preços modicos. RUA DO CATTETE numero 201. (D 29931)

CAMINHÃO FORD

Vende-se: licenciado, funccionando; trata-se á rua S. Pedro n. 324, das 9 ás 12 horas. (D 29933)

ALBUM PARA SELLOS

Vende-se Schaubeck, em 4 volumes, edição moderna, optimo estado, por 150$000, na rua da Assembléa n. 68, 1° andar, das 11 ás 12 e das 4 1|2 ás 6 horas da tarde. (D 29938)

CARPINTARIA

Admitte-se um socio para uma officina bem montada e com praça para grande desenvolvimento, á rua Dois de Maio, 152, estação do Sampaio. (D 29950)

Aos Senhores Collecionadores

Vendem-se livros de Historia antiga — Portugueza —

Historia do descobrimento e conquista da India pelos portuguezes, anno de 1833, oito volumes.

A arte e natureza em Portugal. Oito volumes illustrados e escripta em portuguez e francez. Anno de 1893.

A vida de D. João de Castro. Anno de 1839. Jacinto Freyre de Andrade.

A vida de D. João I. J. Fernando de Menezes. Conde de Ericeira, anno de 1677.

Scenas da Foz. Camillo Castello Branco. Anno de 1857.

Os Luziadas de Camões, em memoria ao tricentenario de sua morte. Tiragem de 208 exemplares numerados e rubricados. N. 084, anno de 1880.

Cartas a esta redacção para o sr. A. DE ALMEIDA. (D 30988)

SOBRADO

Aluga-se esplendido, rua do Ouvidor 70. (D 29954)

SERRALHEIROS

Precisa-se de bons officiaes á rua Bella de S. João n. 346. (D 29737)

PISTOLA 6 m|m A 20$000 !

Remettemos, acompanhada de 100 balas. — VAZ SALLEIRO & CIA. Avenida Pedro II n. 186, Rio. (D 29767)

PIANO — COMPRA-SE

Com urgencia, embora precisando reparos; paga-se bem. — Telephone Central 4307. (D 29369)

ALBUMINOL

Especifico albuminurias e o dissolvente maximo do acido urico. (D 28346)

BUNGALOW

Aluga-se á rua Francisco Manoel 30, ás chaves no 21. Preço 430$000.

CHEVROLET

Limousine, 4 portas, em perfeito estado, licenciada. Vende-se em condições convenientes. Rua Viuva Claudio n. 378. — (Largo do Jacaré). (D 29919)

SALAS

Para escriptorios, alugam-se, com telephone, á rua Republica do Perú numero 73, sobrado. D 29979)

Medições de terrenos

Divisão em lotes, plantas, executa engº civil Tito Livio. Praça Tiradentes, 73, 3º andar, elevador. C. 4639. (D 29927)

A VIDA COMMERCIAL

CAMBIO

RIO

O mercado de cambio abriu e funccionou, hontem, estavel.

Os negocios verificados foram pequenos.

Os bancos estrangeiros sacaram de 5 61|64 a 5 255|256 e o do Brasil a 5 31|32 d, com dinheiro a 5 127|128 e 5 255|256 d para o particular.

Fechou inalterado com dinheiro para o dollar a 8$250.

TABELLA DOS BANCOS

A 90 d/v

Londres	5 61|64 a (40$315)	5 31|32 (40$209)
Paris	$325½ a	$327
Nova York	8$300 a	8$310
Canadá	—	8$320

A vista

Londres	5 113|128 a (40$797)	5 229|256 (40$710)
Paris	$328½ a	$330
Nova York	8$359 a	8$405
Italia	$439 a	$442
Portugal	$380 a	$390
Buenos Aires (peso papel)	3$545 a	3$565
Buenos Aires (peso ouro)	—	8$080
Allemanha	1$999 a	2$030
Suissa	1$616 a	1$625
Hollanda	3$367 a	3$400
Montevidéo	8$600 a	8$650
Belgica (papel)	$233½ a	$235
Belgica (ouro)	[illegible]	1$171
Hespanha	1$357 a	1$365
Suecia	2$250 a	2$255
Tcheco-Slovaquia	$249½ a	$250
Chile	—	1$010
Dinamarca	2$242 a	2$250
Syria e Palestina	—	$329
Canadá	—	8$400
Japão (yen)	3$980 a	4$000
Austria	—	1$184
Rumania	$054 a	$057
Noruega	2$242 a	2$250
Vales ouro, por 1$	—	4$507
Vales café	—	$320

Italia	$441½ a	$443
Paris	$329½ a	$331
Belgica (ouro)	1$171 a	1$180
Belgica (papel)	—	$236
Hespanha	1$365 a	1$368
Portugal	$386 a	$390
Tcheco-Slovaquia	—	$250½
Suissa	1$622 a	1$625
Buenos Aires (peso papel)	3$555 a	3$570
Buenos Aires (peso ouro)	—	—
Allemanha	2$009 a	2$015
Hollanda	—	3$390
Dinamarca	—	2$260
Montevidéo	8$640 a	8$670
Japão (yen)	—	4$000
Noruega	—	2$260
Suecia	—	2$260
Canadá	—	8$430

MOEDAS

Libras (ouro)	41$500	41$600
Libras (papel)	41$200	41$600
Dollars (ouro)	—	8$400
Dollars (papel)	—	8$130
Pesetas (papel)	—	1$304
Liras (papel)	—	$459
Escudos (papel)	—	$422
Peso argentino (papel)	—	3$560
Peso uruguayo	—	8$080

CABO

Londres	5 55|64 a	5 223|256
Nova York	8$110 a	8$450

CURSO OFFICIAL DO CAMBIO

90 d/v A vista

s/Londres	5 123|128-5	115|128
" Nova York	—	8$380
" Buenos Aires (peso papel)	—	3$550
" Buenos Aires (peso ouro)	—	8$080
" Hollanda	—	3$369
" Portugal	—	$386
" Hespanha	—	1$363
" Tcheco-Slovaquia	—	$249
" Rumania	—	$054
" Syria	—	$329
" Palestina	—	$329
" Italia	—	$440
" Montevidéo	—	8$367
" Suissa	—	1$616
" Austria	—	1$184
" Canadá	—	8$400
" Suecia	—	2$248
" Noruega	—	2$241
" Dinamarca	—	2$242
" Belgica (ouro)	—	1$167
" Belgica (papel)	—	$233
" Allemanha	—	2$001
" Japão (yen)	—	3$960
" Chile	—	1$040
Vales ouro, por 1$	—	4$567

EXTREMAS

Caixa matriz	—	5 61|64
Bancaria	5 61|64 a	5 31|32

MOEDAS

Libras (ouro)	—	41$600
Libras (papel)	—	41$200
Liras (papel)	—	$448
Dollars (papel)	—	—
Francos (papel)	—	—
Reichsmark (papel)	—	—
Escudos (papel)	—	$390
Pesetas (papel)	—	—

MERCADO DE CAMBIO DE SANTOS

SANTOS, 19.

Hora	Estado do mercado	Bancos sacam	Bancos compram	Dollar	Letras offerecidas
10.15 a.m.	Estavel	5 123|128	5 255|256	8$250	Não ha.
2.10 p.m.	Estavel	5 123|128	5 127|128	8$250	Não ha.

CAMBIOS ESTRANGEIROS

LONDRES, 19.

Abertura	Hoje	Anterior
LONDRES s/N. York, à vista por £	$ 4.84 31|32	$ 4.84 31|32
" s/Genova, à vista por £	L. 92.53	L. 92.54
" s/Madrid, à vista por £	P. 30.07	P. 30.08
" s/Paris, à vista por £	F. 124.10	F. 124.10
" s/Lisboa, à vista, escudos por £	107.75	107.50
" s/Berlim, à vista por £	M. 20.36	M. 20.35
" s/Amsterdam, à vista p. £	Fl. 12.08	Fl. 12.08
" s/Berne, à vista por £	F. 25.19	F. 25.19
" s/Bruxellas, à vista por £	B. 34.89	B. 34.89

LONDRES, 19.

Intermediaria	Hoje	Anterior
LONDRES s/N. York, à vista por £	$ 4.84 31|32	$ 4.84 31|32
" s/Genova, à vista por £	L. 92.53	L. 92.54
" s/Madrid, à vista por £	P. 30.07	P. 30.08
" s/Paris, à vista por £	F. 124.10	F. 124.10
" s/Lisboa, à vista, escudos por £	107.87	107.75
" s/Berlim, à vista por £	M. 20.36	M. 20.36
" s/Amsterdam, à vista p. £	Fl. 12.08	Fl. 12.08
" s/Berne, à vista por £	F. 25.19	F. 25.19
" s/Bruxellas, à vista por £	B. 34.89	B. 34.89

LONDRES, 19.

Fechamento	Hoje	Anterior
LONDRES s/Amsterdam, à vista, por £	Fl. 12.08	Fl. 12.08
" s/Stockholmo, à vista p. £	Kr. 18.14	Kr. 18.14
" s/Oslo, à vista por £	Kr. 18.19	Kr. 18.19
" s/Copenhagen à vista p. £	Kn. 18.19	Kn. 18.19

NOVA YORK, 17.

Fechamento	Hoje	Anterior
N. YORK s/Londres, tel., por £	$ 4.85.00	$ 4.85.00
" s/Paris, tel., por F.	c 3.90.75	c 3.90.75
" s/Genova, tel., por F.	c 5.24.12	c 5.23.75
" s/Madrid, tel., por P.	c 16.12	c 16.12
" s/Amsterdam, tel., por Fl.	c 40.15	c 40.14
" s/Berne, tel., por F.	c 19.25	c 19.25
" s/Bruxellas, tel., por F.	c 13.90	c 13.90
" s/Berlim, tel., opr M.	c 23.81	c 23.81

NOVA YORK, 19.

Abertura	Hoje	Anterior
N. YORK s/Londres, tel., por £	$ 4.85.00	$ 4.85.00
" s/Paris, tel., por F.	c 3.90.75	c 3.90.75
" s/Genova, tel., por F.	c 5.24.00	c 5.24.12
" s/Madrid, tel., por P.	c 16.12	c 16.12
" s/Amsterdam, tel., por Fl.	c 40.15	c 40.15
" s/Berne, tel., por F.	c 19.25	c 19.25
" s/Bruxellas, tel., por F.	c 13.90	c 13.90
" s/Berlim, tel., opr M.	c 23.81	c 23.81

PARIS, 17.

Fechamento	Hoje	Anterior
PARIS s/Londres à vista por £	—	—
" s/Italia à vista por 100 L.	—	—
" s/Hespanha à vista por 100 P.	—	—
" s/Nova York à vista por $	—	—
" [illegible] à vista por F.	—	—

BUENOS AIRES, 19.

Abertura	Hoje	Anterior
Buenos Aires s/Londres, taxa telegraphica, por $ ouro, t/venda	d 47 15|16	d 47 15|16
Buenos Aires s/Londres, taxa telegraphica, t/compra	d 47 1|2	d 47 1|2

MONTEVIDEO, 19.

Abertura	Hoje	Anterior
Montevidéo s/Londres, taxa telegraphica, por $ ouro, t/venda	d 50 7|8	d 50 7|8
Montevidéo s/Londres, taxa telegraphica, t/compra	d 50 29|32	d 50 15|16

TELEGRAMMA FINANCIAL

LONDRES, 17.

Taxas de descontos:	Hoje	Anterior
Do Banco de Inglaterra	4 1/2 %	4 1/2 %
Do Banco de França	3 1/2 %	3 1/2 %
Do Banco da Italia	[illegible]	[illegible]
Do Banco de Hespanha	[illegible]	[illegible]
Do Banco de Allemanha	7 %	7 %
Londres, tres mezes	[illegible]	[illegible]
Em Nova York, tres mezes, t/venda	[illegible]	[illegible]
Em Nova York, tres mezes, t/compra	[illegible]	[illegible]
Cambio:		
Londres s/Bruxellas, à vista por £	L. 92.65	[illegible]
Genova s/Londres, à vista por £	L. Feriado	[illegible]
Genova s/Paris, à vista por F.	[illegible]	[illegible]
Lisboa s/Londres, à vista (t/venda) por £	Es. 99.00	[illegible]
Lisboa s/Londres, à vista (t/compra) por £	Es. 98.75	[illegible]

CAFÉ

Rio de Janeiro, em 17 de novembro de 1928

ESTATISTICA

ENTRADAS

Saccas

Pela Leopoldina:
De Minas ... 3.000
De E. Santo ... —
... 3.000

Pela Maritima:
De Minas ... 919
De São Paulo ... 81
De Goyaz ... —

Por Alf. Maia:
De Minas ... —
Cabotagem ... —
Reg. E. Santo ... 1.292
Reg. Flum. (Rio) ... [illegible]
Reg. Mineiro ... [illegible]
Regulador Fluminense (Rio) ... [illegible]
Reg. Flum. (Nic.) ... —
Estrada de Rodagem ... —
... 1.200

Total ... 7.524
Idem o mez ... [illegible]
Desde 1º de julho ... [illegible]
Média ... [illegible]

Desde 1º de julho ... [illegible]
Média ... 9.009

EMBARQUES

E. Unidos ... [illegible]
Europa ... [illegible]
Rio da Prata ... [illegible]
Sul do Paiz ... [illegible]
Pacifico ... —
Africa ... —
Cabotagem ... —

Total ... 6.498
Idem o mez ... 15.340
Desde 1º de julho ... [illegible]
Existencia ... [illegible]
Idem em 1927 ... [illegible]
Pauta ... [illegible]
Imposto mineiro ... 4$567.

O mercado de café funccionou, hontem, em posição firme. O movimento de negocios foi regular. O typo 7 cotou-se a base de 42$300 por arroba. Foram registrados [illegible] saccas e o mercado fechou bem collocado, com tendencias favoraveis.

COTAÇÕES

Por arroba

Typo 3 ... [illegible]
Typo 4 ... [illegible]
Typo 5 ... [illegible]
Typo 6 ... [illegible]
Typo 7 ... [illegible]

MOVIMENTO DO CAFÉ A TERMO

PRIMEIRA BOLSA:

	V.	C.	Da cot. anterior
	Por 10 kilos		
Novembro	29$100	29$000	— $025
Dezembro	28$925	28$850	— $025
Janeiro	28$800	28$725	— $025
Fevereiro	28$725	28$550	— $100
Março	28$556	28$475	— $100
Abril	28$450	28$300	— $150

Vendas: não houve.
Mercado: calmo.

SEGUNDA BOLSA:

	V.	C.	Da cot. anterior
	Por 10 kilos		
Novembro	29$000	29$000	
Dezembro	28$850	28$800	— $050
Janeiro	28$700	28$630	— $075
Fevereiro	28$600	28$475	— $075
Março	28$600	28$475	
Abril	28$450	28$375	+ $025

Vendas: 4.000 saccas.
Mercado: calmo.

NOVA YORK, 19.

Abertura:	Hoje	Fechamento anterior
Contratos do Rio:		
Café para entrega em dezembro	15.93	15.96
Café para entrega para março	14.90	14.97
Café para entrega em maio	14.28	14.40
Café para entrega em julho	13.84	13.95

Mercado: hoje, apenas estavel; anterior, estavel.

Desde o fechamento anterior, baixa de 3 a 12 pontos.

NOVA YORK, 19.

Intermediaria:	Hoje	Fechamento anterior
Contratos do Rio:		
Café para entrega em dezembro	15.96	15.96
Café para entrega em março	14.98	14.97
Café para entrega em maio	14.33	14.40
Café para entrega em julho	13.91	13.95

Mercado: hoje, estavel; anterior, estavel.

Desde o fechamento anterior, alta de 1 e baixa parcial de 4 a 7 pontos.

NOVA YORK, 19.

Fechamento:	Hoje	Fechamento anterior
Contratos do Rio:		
Café para entrega em dezembro	15.95	15.96
Café para entrega em março	14.97	14.97
Café para entrega em maio	14.30	14.40
Café para entrega em julho	13.89	13.95
Vendas do dia	17.000	20.000

Mercado calmo.

Desde o fechamento anterior, baixa de 1 a 10 pontos.

HAVRE, 19.

Abertura:	Hoje	Fechamento anterior
Café para entrega em dezembro	520 3/4	521 3/4
Café para entrega em março	500 3/4	[illegible]
Café para entrega em maio	[illegible]	[illegible]
Café para entrega em julho	476 3/4	477 3/4
Vendas	477	[illegible]

Mercado calmo.

Desde o fechamento anterior, baixa de 3/4 a 1 1/4 franco.

LONDRES, 17.

Fechamento:

Disponivel	Hoje	Ant.
Preço do typo 4, superior, Santos, prompto para embarque	98	98
Preço do typo 7 Rio prompto para embarque	76/6	76/6

SANTOS, 19.

Fechamento:

Mercado: hoje, calmo; anterior, calmo; mesmo dia no anno passado, firme.

N. 4, disponivel, por 10 kilos: hoje 33$500; anterior, 33$500; mesmo dia no anno passado, 31$000.

N. 7, disponivel, por 10 kilos: hoje, 30$500; anterior, 30$500; mesmo dia no anno passado, 28$000.

Embarques: hoje, 15.513 saccas; anterior, 14.569 saccas.

Entradas [illegible] horas: hoje 33.128 saccas; anterior, 33.401 saccas; mesmo dia no anno passado, 54.568 saccas.

Existencia de hontem para embarques: hoje, 1.079.482 saccas; anterior, 1.061.588 saccas.

Saidas para a Europa, 6.781 saccas.

SANTOS, 19.

Fechamento:	Hoje	Fechamento anterior
Café typo 4, para entrega em novembro	36$625	36$625
Café typo 4, para entrega em dezembro	36$100	36$100
Café typo 4, para entrega em janeiro	35$925	35$925
Vendas do dia	Nada	Nada

Estado do mercado: hoje, calmo; anterior, estavel.

S. PAULO, 19.

Entradas de café:

Em Jundiahy, pela Estrada Paulista hoje, 14.000 saccas; dia anterior, 14.000 saccas; mesmo dia no anno passado, 24.000 saccas.

Em São Paulo, pela Estrada Sorocabana, etc.: hoje, 17.000 saccas; dia anterior, 17.000 saccas; mesmo dia no anno passado, 10.000 saccas.

Total: hoje, 31.000 saccas; dia anterior, 31.000 saccas; mesmo dia no anno passado, 34.000 saccas.

JUNDIAHY, 19.

Meio-dia até 5 p.m.:

Café recebido pela Estrada Paulista com destino a S. Paulo: hoje, nada; dia anterior, nada; mesmo dia no anno passado, nada.

Café recebido pela Estrada Paulista com destino a Santos: hoje, 12.000 saccas; dia anterior, 14.000 saccas; mesmo dia no anno passado, 14.000 saccas.

Total: hoje, 12.000 saccas; dia anterior, 14.000 saccas; mesmo dia no anno passado, 14.000 saccas.

MOVIMENTO DO INSTITUTO DO CAFÉ

O movimento de entradas, saidas e existencia de café, hontem, foi o seguinte:

Entradas:

Pela Central do Brasil, 375 saccas de São Paulo e 1.036 de Minas; pela Leopoldina, armazens Theodor Wille, armazens geraes de S. Paulo e armazens geraes Mineiros, respectivamente, 3.000, 750, 1.488 e 460, de Minas; pelo regulador R. 1 e armazens autorizados A1, A4, A5, A6, A7, A8 e A9, respectivamente, 2.402, 467, 281, 103, 29, 50, 79 e 88 do Estado do Rio e pelos armazens Irmãos Vivacqua, 1.427, do Espirito Santo.

RESUMO

	Saccas
Existencia anterior	313.279
[illegible] das entradas do dia	11.976
	325.255
[illegible] local, diario (a)	1.000
[illegible]	15.074
	16.074
[illegible] ta data	309.181

[illegible] 5 horas da tarde.

ASSUCAR

(Rio)

O mercado de assucar funccionou, hontem, calmo, sem negocios de importancia. As cotações continuaram em attitude desfavoravel e, portanto, com tendencias para a baixa.

MOVIMENTO DO MERCADO

	Saccas
Stock anterior	[illegible]
Entradas:	
De Maceió	[illegible]
De Campos	[illegible]
Do Natal	—
Do Sergipe	—
De Pernambuco	[illegible]
De Minas	—
Da Bahia	—
Total	[illegible]
Desde 1º do mez	[illegible]
Saidas	[illegible]
Desde 1º do mez	[illegible]
Stock actual	[illegible]

COTAÇÕES

Por 60 kilos

Crystaes	[illegible]
Branco	[illegible]
Dito 2º jacto	[illegible]
Crystal amarello	[illegible]
Mascavinho	[illegible]
Mascavo	[illegible]

Posição: paralyzada.

MOVIMENTO DO ASSUCAR A TERMO

PRIMEIRA BOLSA:

	V.	C.	Da cot. anterior
	Por 60 kilos		
Novembro			
Dezembro			
Janeiro			
Fevereiro			
Março			
Abril			

Não funccionou.

SEGUNDA BOLSA:

	V.	C.	Da cot. anterior
	Por 60 kilos		
Novembro			
Dezembro			
Janeiro			
Fevereiro			
Março			
Abril			

Não funccionou.

LONDRES, 17.

Fechamento:	Hoje	Fechamento anterior
Assucar para entrega em novembro	[illegible]	12/10½
Assucar para entrega em março	12/4½	12/4½
Assucar para entrega em maio	12/10½	12/10½

Assucar do Brasil com 96 % de [illegible] para futuras [illegible] ... Nominal

Alta parcial de [illegible] desde o fechamento anterior.

NOVA YORK, 19.

Abertura:	Hoje	Fechamento anterior
Assucar para entrega em dezembro	[illegible]	[illegible]
Assucar para entrega em março	[illegible]	[illegible]
Assucar para entrega em maio	[illegible]	[illegible]
Assucar para entrega em julho	[illegible]	[illegible]

Mercado estavel.

Desde o fechamento anterior, [illegible] ponto.

RECIFE, 19.

Preços por 15 kilos: [illegible]

ALGODÃO

(Rio)

Esteve o mercado de algodão, hontem, regularmente movimentado, com operações relativamente desenvolvidas. O mercado fechou com boas tendencias.

MOVIMENTO DO MERCADO

	Fardos
Stock anterior	[illegible]
Entradas:	
Da Parahyba	[illegible]
De S. Paulo	[illegible]
Da Bahia	[illegible]
De Pernambuco	[illegible]
Do Maranhão	[illegible]
De Natal	[illegible]
Do Ceará	[illegible]
Total	[illegible]
Desde 1º do mez	[illegible]
Saidas	[illegible]
Desde 1º do mez	[illegible]
Stock actual	[illegible]

COTAÇÕES

Sertões	[illegible]
Pernambuco	[illegible]
Maceió	[illegible]
Middling	[illegible]
Mediano	[illegible]

MOVIMENTO DO ALGODÃO A TERMO

PRIMEIRA BOLSA:

	V.	C.	Da cot. anterior
	Por 10 kilos		
Novembro			
Dezembro			
Janeiro			
Fevereiro			
Março			
Abril			

Não funccionou.

SEGUNDA BOLSA:

	V.	C.	Da cot. anterior
	Por 10 kilos		
Novembro			
Dezembro			
Janeiro			
Fevereiro			
Março			
Abril			

LIVERPOOL, 19.

Fechamento:	Hoje	Anterior
Mercado	Calmo	Estavel
Pernambuco, Fair	[illegible]	10.82
Maceió, Fair	[illegible]	10.82
Middling	[illegible]	10.57
Futures para janeiro	[illegible]	10.14

American Futures, para março	10.13	10.14
American Futures, para maio	10.12	10.14
American Futures, para julho	10.07	10.09

Disponivel brasileiro, baixa de 2 pontos.

Disponivel americano, baixa de 2 pontos.

Termo americano, baixa de 1 a 2 pontos.

LIVERPOOL, 19.

Fechamento:	Hoje	Fechamento anterior
American Futures, para janeiro	10.16	10.14
American Futures, para março	10.16	10.14
American Futures, para maio	10.15	10.14
American Futures, para julho	10.11	10.09

Mercado: afrouxou depois da abertura, mas recuperou novamente, devido ás noticias de Nova York. Houve pedidos dos commerciantes.

Desde o fechamento anterior, alta de 1 a 2 pontos.

NOVA YORK, 17.

Fechamento:	Hoje	Fechamento anterior
American Middling Uplands	19.70	19.65
American Futures, para janeiro	19.45	19.45
American Futures, para maio	19.47	19.47
American Futures, para maio	19.38	19.39
American Futures, para julho	19.22	19.25

Mercado: melhorou depois da abertura, porém, afrouxou novamente. Os altistas realizam negocios.

Desde o fechamento anterior, baixa de 1 a 3 pontos.

NOVA YORK, 19.

Abertura:	Hoje	Fechamento anterior
American Futures, para janeiro	19.46	19.45
American Futures, para março	19.46	19.47
American Futures, para maio	19.34	19.38
American Futures, para julho	19.18	19.22

Mercado: commercio de caracter normal. Vendem na Wall Street. Os operadores do sul vendem.

Desde o fechamento anterior, alta de 1 a 4 pontos.

RECIFE, 19.

	Hoje Estavel	Anterior Estavel
Mercado		
Preço por 15 kg.: Primeira sorte, vendedores	—	—
Primeira sorte, compradores	53$000	53$000
Entradas: Desde hontem, em saccas de 80 kilos	1.000	1.200
Desde 1 de setembro proximo passado, em saccas de 80 kilos	36.500	35.500
Exportação: para o Rio de Janeiro, fardos de 180 kilos	Nada	Nada
[illegible] fardos de 180 kilos	Nada	Nada
Para Liverpool, fardos de 180 kilos	Nada	Nada
Para outros portos da Europa, fardos de 180 kilos	600	Nada

A BOLSA

O mercado de Titulos regulou, hontem, bastante movimentado, tendo accusado negocios desenvolvidos sobre as apolices geraes nominativas e ao portador. Esses papeis, porém, ficaram accessiveis, ou mais fracos. As apolices municipaes regularam relativamente firmes, com disposições muito favoraveis. Não accusaram alteração as acções de bancos, o mesmo se verificando com os demais papeis em evidencia, tudo como se vê em seguida:

VENDAS

Apolices:	
Uniformizadas, 5 %, 1, 6, 12, 66, a.	765$000
Diversas Emissões, nom., 1, 18, a.	766$000
Ditas idem, idem, 3, 15, 22, 40, 110, a.	768$000
Ditas idem, idem, 35, a.	770$000
Ditas idem, idem, 500, a	774$000
Ditas idem, port., 10, a.	748$000
Ditas idem, idem 1, 2, 2, 10, 20, 50, a.	749$000
Ditas idem, idem, 4, 10, 15, 44, 60, 100, 100, 200, a.	750$000
Obrigações do Thesouro, 5, 175, a.	997$000
Obrigações Ferroviarias, 3ª emissão, 25, a.	902$000
Ditas idem, idem, 10, a	993$000
Obrigs. Rodoviarias, 10, a	760$000
Municipaes:	
Emprestimo de 1906, port.,	
Emprestimo de 1917, port., 40, a.	165$000
Decreto 1.535, portador, 30, a.	184$500
Dita sidem, idem, 10, a.	185$000
Decreto 1.933, portador, 7, 27, a.	197$000
Decreto 2.093, portador, 5, a.	196$000
Ditas idem, idem, 10, a.	198$000
Estaduaes:	
Parahyba, 1, a.	100$000
Minas, 2, 20, a.	770$000
Espirito Santo, 8%, 140, a	930$000
Bancos:	
Portuguez, port., 20, a.	223$000
Companhias:	
Minas S. Jeronymo, 100, 100, 100, 200, a.	83$000
Cont. de Seguros, com 50 o|o, 25, a.	100$000
Debentures:	
Mestre & Blatgé, 126, a.	198$000

OFFERTAS

	Vend.	Comp.
Obrigações do Thesouro, 7 %	997$000	996$000
Ditas Ferro Viarias	993$000	991$000
Ditas 2ª emissão	—	—
Ditas 3ª emissão	—	—
Ditas Rodoviarias, 5 %, nom.	760$000	759$000
Federaes, 5 %	—	650$000
Uniformizadas, de 1:000$	770$000	765$000
Miudas, 5 %	750$000	720$000
Diversas Emissões nom.	768$000	766$000
Miudas, 5 %	800$000	700$000
Ditas port.	—	750$000
Obras do porto	760$000	750$000
Estado da Parahyba	—	98$000
Rio, 500$, 8 %	530$000	520$000
Rio Grande do Sul, de réis 1:000$, portador, 7 %	980$000	960$000
Ditas nom.	—	960$000
Rio Grande do Sul, de 500$, nom.	510$000	490$000
Minas Geraes, de 1:000$	—	770$000
Espirito Santo	—	700$000
Espirito Santo, 8 o|o	—	920$000
Espirito Santo, 6 %	—	730$000
Rio, 100$ (Popular)	—	103$000
£ 20, port.	710$000	—
Ditas nom.	700$000	660$000
Emp. de 1906 portador	170$000	167$000
Emp. de 1914 portador	170$000	—
Emp. de 1917 portador	166$000	—
Ditas de 1920 port.	159$500	159$000
Ditas decreto 1.535	185$000	184$500
Ditas decreto 1.093	—	198$000
Ditas decreto 1.350	185$000	182$000
Ditas decreto 2.339	185$000	183$000
Ditas decreto 1.999 port.	182$000	180$000
Ditas decreto 1.948	183$000	—
Bello Horizonte	—	150$000
Campos	—	178$000
Intendencia de Pelotas	—	940$000
Intend. de Bagé	—	950$000
Bancos:		
Banco do Brasil	460$000	450$000
Funccionarios Publicos	70$000	60$000
Portuguez do Brasil, port.	223$500	223$000
Ditas nom.	225$000	223$000
Ditas com 50 %	110$000	108$000
Commercial	229$000	225$000
Commercio	190$000	176$000
Brasileiro-Allemão	164$000	—
Boavista	—	560$000
Com. E. S. Paulo	—	369$000
Mercantil	520$000	500$000
Real de Minas	290$000	—
Comp. de E. de Ferro:		
Minas S. Jeronymo	83$000	82$000
Victoria e Minas	—	88$000
Cantareira	180$000	—
Goyaz	30$000	10$000
Comp. de Tecidos:		
Petropolitana	260$000	—
Corcovado	135$000	125$000
Bom Pastor	—	130$000
Lanificio Petropolis	180$000	—
Progresso Industrial	280$000	258$000
Conf. Industrial	130$000	—
America Fabril	239$000	236$000
Alliança	110$000	—
Nova America	—	205$000
Manuf. Fluminense	180$000	—
Brasil Industrial	415$000	355$000
Cometa	200$000	100$000
S. Pedro	—	420$000
Taubaté Industrial	690$000	500$000
Santo Aleixo	230$000	—
Ind. Mineira	347$000	—
Esperança	320$000	—
Comp. diversas:		
Docas de Santos, port.	355$000	340$000
Ditas nom.	345$000	340$000
Docas da Bahia	46$500	40$000
Hoteis Palace	1:150$	1:000$
Carruagens	—	50$000
Mercado	300$000	250$000
Terras e Colonização	11$000	9$000
"Gazeta da Bolsa"	—	2$000
Melhoram. no Brasil	—	80$000
Prymatoran	—	340$000
Mineira de Lacticinios	180$000	—
Immoveis e Construcções	—	410$000
Diamantifera	5$000	4$000
S. Paulo-Alpercatas	250$000	—
Cerj. Brahma	—	450$000
Usinas Nacionaes	1:010$	—
Debentures:		
Bellas Artes	220$000	215$000
Fluminense F. C.	—	175$000
Mestre & Blatgé	200$000	197$500
Mercado Municipal	202$000	200$000
Docas de Santos	—	184$000
C. Brahma	—	1:011$
Confiança	—	205$000
Prog. Industrial	180$000	178$000
Nova America	1:030$000	1:020$000
Ind. Mineira	400$000	—
U. Nacionaes	204$000	—
Luz Stearica	—	205$000
Docas da Bahia	—	110$000
Tec. Esperança	—	195$000
Tec. Alliança	—	166$000
Santo Aleixo	160$000	—
Expl. de Portos	205$000	—
Tec. Corcovado	176$000	170$000
Ind. Campista	—	102$000
N. S. das Victorias	208$000	202$000
Fiat-Lux	206$000	203$000
Tijuca	—	206$000
Carruagens	—	195$000
Manuf. Fluminense	170$000	150$000

INFORMAÇÕES DIVERSAS

CONCORRENCIAS ANNUNCIADAS

Dia 20 — Directoria de Fazenda, para a venda do ex-rebocador "Antonio Joaquim" e eventuaes accessorios, que se acham depositados na Directoria de Navegação, na ilha Fiscal.

Dia 20 — Santa Casa da Misericordia de Santos, para arrendamento do predio Theatro Parisiense, á praça Ruy Barbosa, na esquina das ruas Visconde de S. Leopoldo e Coronel Vasconcellos Tavares, na cidade de Santos (Estado de S. Paulo).

Dia 20 — Departamento Nacional do Ensino, para o fornecimento, durante o anno de 1929, ás repartições dependentes desto Departamento, excepto os estabelecimentos d ensino superior, dos artigos constantes dos grupos ns. 1 a 11.

Dia 20 — 6º Regimento de Infantaria, Caçapava (Estado de S. Paulo), para a venda de diversos materiaes recolhidos ao deposito do almoxarifado desta unidade, de accôrdo com a especificação abaixo:

Retalhos de couro, usados, kilo;
Tachos velhos, de cobre, kilo;
Ferro em pedaços, kilo;
Dois auto-caminhões Ford, necessitando reparos.

Dia 20 — Directoria de Contabilidade, para o fornecimento, durante o anno de 1929, ás repartições dependentes deste departamento, excepto os estabelecimentos de ensino superior, dos artigos constants dos grupos de numeros 1 a 11.

Dia 20 — 1ª Região Militar (Posto Medico da Villa Militar), para o fornecimento de artigos pertencentes aos grupos de ns. 1 a 9.

Dia 21 — Laboratorio Militar de Bacteriologia, para o fornecimento dos artigos mencionados na concorrencia administrativa n. 3.

Dia 21 — Irmandade da Santa Cruz dos Militares, para obras no predio á rua da Passagem n. 89.

Dia 22 — 1ª Companhia Ferroviaria, quartel em Deodoro, para o fornecimentos dos artigos constantes dos grupos ns. 1 e 2, da concorrencia numero 2.

Dia 22 — Directoria Geral de Abastecimento e Fomento Agricola, para a construcção de uma banca corrida destinada á venda de peixe no mercado da praça Dr. Lopes Trovão (antigo Largo do Capim).

Dia 22 — Directoria de Contabilidade, para o fornecimento, no proximo anno de 1929, ás repartições dependentes deste Ministerio, excepto os Departamentos Nacionaes do Ensino e da Saude Publica, a Policia Militar do Districto Federal, Assistencia Hospitalar e o Corpo de Bombeiros do referido Districto, dos artigos constantes dos grupos ns. 13 a 20.

Dia 22 — Corpo de Bombeiros, para o fornecimento dos artigos constantes dos grupos de ns. 1 a 4, pertencentes á concorrencia publica n. 1, guir artigos das classes 32, 36 e 37. —Registre-se.

Francisco Eduardo de Faria Carneiro, da marca "Salutar", para distinguir artigos da classe 48. — Registre-se.

Carlos Caiafa, da marca "Cervo", para distinguir artigos da classe 41. — Indeferido. Imita parcialmente a marca n. 387, de Bello Horizonte.

Francisco Eduardo de Faria Carneiro, da marca "Sabão Caboclo", para distinguir artigos da classe 48. — Indeferido. Imita a marca 11.371, desta capital.

Dia 26 — 6º Regimento de Infantaria, quartel em Caçapava (Estado de São Paulo), para o fornecimento de alimentação preparada.

Dia 30 — Estrada de Ferro Noroeste do Brasil, Bauru' (Estado de São Paulo), para o fornecimento de dormentes de madeira de lei.

— Para o fornecimento de lenha.

— Para o fornecimento de madeiras diversas.

Dia 30 — Departamento Nacional do Ensino, para o fornecimento, durante o anno de 1929, ás repartições dependentes deste Departamento excepto os estabelecimentos de ensino superior, dos artigos constantes dos grupos de numeros 12 a 21.

Dia 30 — Corpo de Bombeiros, para o fornecimento dos artigos constantes dos grupos de ns. 5 a 8, da concorrencia publica n. 2.

Dezembro:

Dia 1 — Directoria Geral de Arborização e Jardins, para apresentação de projectos e orçamentos de mictorios e dejectorios publicos subterraneos para a praça Tiradentes e praça Quinze de Novembro.

Dia 1 — Policia do Districto Federal, para a compra de materiaes de consumo, necessarios ao serviço, durante o anno de 1929.

Dia 3 — Commissão da redacção do "Jornal de Barbacena", para um monumento ao saudoso mineiro dr. Chrispim Jacques Bias Fortes, a ser erigido nesta cidade de Barbacena (Estado de Minas Geraes).

Dia 6 — Policia do Districto Federal, para o fornecimento, durante o o anno de 1929, a esta repartição, de rações preparadas — almoços e jantares — aos presos da Policia do Districto Federal.

FALLENCIAS E CONCORDATAS

ASSEMBLÉAS

Presidida pelo juiz da 4ª vara civel, realizou-se hontem a reunião de credores da fallencia de J. Malzatov. Feita a chamada dos credores, foram discutidas e julgadas varias impugnações. Foi eleito liquidatario o dr. Hugo de Abranches, com a commissão de 10 o|o e o prazo de tres mezes.

— Sob a presidencia do juiz da 5ª vara civel, reuniram-se hontem os credores da concordata de Tossatti & Cia. Feita a chamada dos credores, foi lido e approvado o relatorio. Não estando a proposta de concordata apoiada legalmente, o juiz determinou que os autos lhe fossem conclusos para a decretação da fallencia.

— Presidida, tambem pelo juiz da 3ª vara civel, realizou-se hontem a reunião de credores da fallencia de Ferreira Pinheiro & Cia. Feita a chamada dos credores, foi lido e approvado o relatorio. Procedida a eleição de liquidatario, foi eleito o dr. Alves de Moura, com a commissão de 10 o|o e o prazo de seis mezes.

— Está marcada para hoje, no juizo da 4ª vara civel, a reunião de credores desta fallencia.

— Tambem para hoje está marcada, no juizo da 4ª vara civel, a reunião de credores da concordata de Elias Jorge Ignacio.

— Embora marcada para hoje, no juizo da 3ª vara civel, a reunião de credores da concordata de E. B. do Lago, não se realizará, por falta de relatorio em cartorio.

— Presidida pelo juiz da 5ª vara civel, realiza-se hoje a reunião de credores da fallencia de A. Vieira.

— A reunião de credores da fallencia de L. Klein & Cia., que estava marcada para hoje, no juizo da 5ª vara civel, foi adiada para o dia 28 do corrente.

(17326)

PREÇOS COLHIDOS NO MERCADO DO ATACADISTA PARA O VAREGISTA

AGUARDENTE, barris de 80 litros:		
Especial, por litro	2$000 a	2$200
Regular, por litro	1$900 a	2$000
Portug., por litro	5$700 a	6$200
AGUA SANITARIA, por duzia:		
Especial, por litro	1$800 a	2$000
Regular, por litro	1$700 a	1$800
ALHOS, por 100 cabeças:		
Estrangeiro, especial	6$000 a	6$500
Idem regular	—	5$000
AVEIA		
Aveia	11$000 a	12$000
ALFAFA, em fardos:		
Rio Grande, typo platina, por kilo	$560 a	$580
Argentina, por kilo	$580 a	$600
ALCOOL, pipa de 480 litros:		
40 gráos, por litro	1$900 a	2$000
38 gráos, por litro	1$900 a	1$900
36 gráos, por litro	1$700 a	1$800
AMENDOIM:		
Sacco de 45 kilos	17$000 a	19$000
ARROZ, por sacco de 60 kilos:		
Brilhado esp.	88$000 a	92$000
Idem de 2ª	80$000 a	82$000
Agulha especial	86$000 a	90$000
Idem superior	76$000 a	80$000
Bom	68$000 a	72$000
Regular	62$000 a	66$000
Baixo	52$000 a	54$000
AZEITE, caixa com 46 latas:		
Rosito, ital., litro	5$300 a	5$700
Hespanhol, idem	5$400 a	5$800
Nacional, idem	2$700 a	2$900
AZEITONAS, barris de 20 latas:		
Hespanholas kilo	3$300 a	3$400
Portug. lata 1 kilo	2$100 a	2$600
Idem, lata 10 ks.	3$400 a	3$500
BANHA:		
De Porto Alegre, lta de 20 kilos	165$000 a	170$000
Idem, de 2 kilos	168$000 a	175$000
De Itajahy, lata de 20 kilos	170$000 a	178$000
BATATAS:		
Franceza, caixa	32$000 a	34$000
Paulista, por kilo	1$080 a	1$100
Chilena, por kilo	$960 a	1$000
Mineira, por kilo	$900 a	$940
BACALHAO, por caixa:		
Noruega, typo portuguez	130$000 a	140$000
Inglez	135$000 a	145$000
BACON, por kilo:		
Paulista	3$000 a	3$100
Sta. Catharina	2$900 a	3$000
Diversas procedencias	3$000 a	3$100
CEVADA, por kilo:		
Maltada	—	1$300
Commum, americana	$800 a	$900
Estrang., quebrada	2$000 a	2$100
Rio Grande, idem	—	1$100
Idem, inteira	—	1$800
Nacional	1$100 a	1$200
Paulista, kilo	$300 a	1$000
FEIJÃO, por 60 kilos:		
Preto, de P. Alegre, novo	62$000 a	64$000
Enxofre, novo	65$000 a	68$000
Cavallo, sup., novo	64$000 a	66$000
Branco, sup., novo	76$000 a	78$000
Manteiga	76$000 a	78$000
Mulatinho	60$000 a	62$000
Amendoim superior novo	62$000 a	64$000
Outras côres	56$000 a	58$000
Laguna	50$000 a	52$000
Chileno, branco	70$000 a	72$000
LEITE CONDENSADO:		
Caixa com 48 latas		
Estrangeiro	120$000 a	125$000
Diversas marcas	90$000 a	96$000
LOMBO DE PORCO:		
Especial, kilo	2$800 a	3$000
Superior, kilo	2$600 a	2$800
Regular, kilo	2$400 a	2$500
MATTE, por kilo:		
Paraná	$800 a	$950
FARINHA DE TRIGO, preços do Moinho Fluminense, por sacco:		
Semolina	—	38$000
Semolina	—	38$000
Especial	—	36$000
S. Leopoldo	—	34$000
OO.	—	33$000
Preços do Moinho Inglez:		
Semolina	—	38$000
Buda nacional	—	36$000
Nacional	—	34$000
Brasileira	—	33$000
Preços do Moinho Matarazzo:		
Lili	—	37$000
Claudia	—	35$000
Moinho da Luz:		
Luz	—	36$000
Brilhante	—	34$000
Condor	—	33$000
FARINHA DE MANDIOCA		
Especial	19$000 a	20$000
Fina	18$000 a	19$000
Peneirada	17$000 a	17$500
Grossa	16$000 a	16$500
FRANGOS:		
Um	3$500 a	4$300
FARELLO, por sacco de 35 kilos:		
Farello	7$500 a	8$000
Remoido	10$500 a	11$000
Triguilho	10$000 a	11$000
GAZOLINA, por caixa:		
Div. marcas	38$000 a	39$000
Idem, idem, a granel, por litro	$000 a	$000

GALLINHAS:		
Superiores, uma	6$000 a	7$000
Regulares, uma	5$000 a	5$500
KEROZENE, por caixa:		
Diversas marcas	35$000 a	36$000
LINGUIÇA, por kilo:		
Mineira	6$500 a	7$000
Idem, typo portuguez	—	5$000
Paio calamirl	—	4$000
Rio Grande	6$800 a	7$000
De Petropolis	4$500 a	5$000
LINGUAS:		
Salgadas, por kilo	2$500 a	3$000
Fumeiro, uma	3$200 a	3$500
Secca, uma	3$000 a	3$400
Idem amarello, kilo		1$160
Idem mascavinho, kilo		1$160
Idem mascavo, escuro, bruto, kilo		1$000
Idem branco, kilo		1$400
Idem refinado, kilo		1$500
MASSA DE TOMATE:		
Nacional, lata	1$200 a	1$300
Estrangeira, lata	1$100 a	1$200
MANTEIGA, por kilo:		
Especial, em lata 10 kilos	7$400 a	7$800
Idem, sem sal	7$200 a	7$300
Em lata de ½ kilo	3$800 a	4$200
MASSAS AYMORÉ, por kilo:		
Semolim (A)	—	2$100
Idem (B)	—	3$300
Idem (C)	—	1$450
Idem (D)	—	2$100
Idem (E)	—	4$100
Idem (F)	—	1$450
Idem (G)	—	5$450
OVOS:		
Duzia	—	2$800
POLVILHO, por kilo:		
Especial	$800 a	$850
Superior	$600 a	$700
PAIO, por kilo:		
Mineiro	—	6$000
Rio Grande	6$000 a	6$200
PRESUNTO, por kilo:		
Paulista especial	5$500 a	6$000
Idem, regular	5$000 a	5$200
Mineiro	—	4$500
Paraná	4$500 a	4$800
Rio Grande	—	6$000
Especial	2$600 a	2$800
Typo italiano	6$500 a	7$000
Regular	2$000 a	2$200
MILHO, por 60 kilos:		
Superior, vermelho, novo	25$000 a	26$000
Superior	23$000 a	24$000
Misturado ou regular	22$000 a	23$000
Branco, secco, sem mistura	28$000 a	29$000
SAL:		
Fino, estrang., caixa com 12 vidros	31$000 a	33$000
Idem, nac., idem	24$000 a	25$000
Moido, por sacco de 60 kilos	11$000 a	12$000
Grosso, idem	10$000 a	11$000
Saquinho de 2 kilos, nacional	$700 a	$900
Idem estrangeiro	—	1$600
TOUCINHO, por kilo:		
Especial	2$400 a	2$500
De fumeiro	2$900 a	3$000
TRIGO:		
Em grão	—	1$400
VINAGRE, barril de 80 litros:		
Estrangeiro		Nominal
Nacional	30$000 a	32$000
VINHO TINTO		
Barris de 100 litros:		
Nacional	110$000 a	115$000
Alvarelhão	285$000 a	290$000
Verde	250$000 a	260$000
Virgem	250$000 a	260$000
XARQUE, por kilo:		
R. da Prata, mantas	3$100 a	3$200
Fronteira, idem	2$600 a	2$700
Pelotas, idem	2$200 a	2$300
Matto Grosso, idem	1$900 a	2$000
VELAS, caixa com 24 pacotes:		
Esplendor	38$000 a	39$000
Matarazzo	38$000 a	39$000
Pequenas, idem	13$000 a	14$000

Chamamos a attenção dos nossos leitores do interior para os preços correntes do "Correio da Manhã" que são diariamente rubricados.

FEIRAS LIVRES

Durante o periodo de 18 a 25 do corrente vigorarão nas Feiras-Livres do Districto Federal os preços abaixo, para os generos de primeira necessidade:

Assucar, kilo	—	1$300
Arroz, kilo	1$200 a	1$600
Batata nacional, boa, kilo	$700 a	1$100
Banha, lata de 2 kilos	—	5$400
Bacalhão, kilo	2$400 a	2$600
Café, kilo	3$800 a	4$000
Carne secca, kilo	2$500 a	2$800
Cebolas nacionaes, kilo	—	1$000
Farinha de mandioca, kilo	—	$500
Farinha de trigo, kilo	—	1$100
Feijão preto, kilo	—	$900
Feijão preto, de Porto Alegre, kilo	—	1$100
Feijão manteiga, kilo	—	1$400
Feijão branco, nacional, grande, kilo	—	1$400
Feijão de côres, kilo	1$000 a	1$200
Fubá de milho, kilo	—	$700
Lombo de porco, kilo	—	2$800
Milho, kilo	—	$500
Toucinho (mineiro com sal)	—	2$600
Alcachofras, uma	$800 a	1$000
Agrião e bertalha, molho	—	$100
Aipim, tampa	—	$400
Abobora, tampa	—	$500
Banana ouro, prata e maçãn, duzia	$500 a	$700
Banana d'agua, duzia	—	$600
Banana da terra e S. Thomé, duzia	2$000 a	3$000
Batata doce, giló e maxixe, tampa	—	$400
Tomates, tampa	—	$400
Alface, braçal, uma	—	$100
Alface repolhuda, uma	—	$400
Beringela fresca, duzia	1$500 a	2$500
Cenouras, molho	$400 a	$600
Pimentão, duzia	$800 a	1$500
Ervilhas e quiabos, tampa	—	$500
Repolhos, um	$600 a	1$800
Laranja pera, duzia	—	1$500
Manteiga, kilo	—	8$000
Talharim, kilo	—	1$500
Massa, kilo	1$200 a	1$300
Queijo de Minas, kilo	—	4$500
Sabão Fidalgo (typo Rosa)	—	1$400
Sabão especial, kilo	—	1$400
Sabão virgem, kilo	—	$800
Frangos grandes, um	4$500 a	5$000
Gallinhas, uma	5$000 a	6$500
Ovos, duzia	—	2$500
Camarão, kilo	8$000 a	12$000
Garoupa, kilo	—	4$500
Garoupa postejada, kilo	—	6$000
Linguado, kilo	—	5$000
Corvina, pargo, cavalla e enxova, kilo	—	2$500
Vermelho, kilo	—	3$500
Pescada amarella, kilo	—	3$500
Pescada postejada, kilo	—	4$500
Arraia, bagre e sardinha, kilo	—	1$000
Tainha, kilo	2$000 a	2$400
Paratys, kilo	—	3$000

MERCADO DE TRIGO

BUENOS AIRES, 17.

Fechamento:	Hoje	Anterior
Preço por 100 ks.:		
Para entrega em dezembro	9.85	9.80
Para entrega em fevereiro	10.15	10.15
Para entrega em março	10.25	10.25
Mercado	Estavel	Estavel
Disponivel — Typo Barletta, para o Brasil	10.35	10.35
Chicago — Preço por bushel:		
Para entrega em dezembro	1,16,12	1,16,10
Para entrega em março	1,21,25	1,21,25

ALFANDEGA

Renda do dia 19 do corrente mez:	
Em ouro	316:367$122
Em papel	336:389$636
Total	652:756$758
Renda de 1 a 19 do corrente	9.851:990$372
Em egual periodo de 1927	9.078:171$254
Differença a maior em 1928	773:819$118

PAUTA MINEIRA

E' a seguinte a pauta mineira a vigorar na semana de 19 a 25 do corrente mez:

Café, kilo	2$880
Arroz, kilo	1$300
Feijão, kilo	$840
Farinha de mandioca, kilo	$380
Manteiga, kilo	6$700
Milho, kilo	$430
Polvilho, kilo	$790
Toucinho, kilo	3$080
Carne de porco, kilo	2$690
Aguardente, litro	2$010
Alcool, litro	2$450
Carne secca, kilo	1$950

CARNES VERDES

MATADOURO DE SANTA CRUZ

No Matadouro de Santa Cruz foram abatidos — 244 bois, 58 vitellos, 9 porcos e 8 carneiros.

Vendidos para a cidade — 204 3/4 rezes, 48 1/2 vitellos, 9 porcos e 8 carneiros.

Vendidos para os suburbios — 38 bois.

Foram regeitados — 1 1/8 rezes e 9 vitellos.

Rezes, 1$500 a 1$520.
Vitellos, 1$500 a 1$700.
Porcos, 2$700 a 2$800.
Carneiros, 3$200.

Recolhidos aos curraes — 375 bois, 55 vitellos, 17 porcos e 5 carneiros.

Nos campos de Santa Cruz [illegible] bois, 336 vitellos e [illegible] porcos.

FRIGORIFICO "ANGLO"

No Matadouro de Mendes foram abatidos — 250 bois, [illegible] porcos.

Vendidos para a cidade — [illegible] bois, 21 vitellos e 10 1/2 porcos.

Vendidos para os suburbios — [illegible] bois e 2 porcos.

Vigoraram os seguintes preços:
Rezes, 1$520.
Vitelos, 1$600.
Porcos, 2$800.

Directoria Geral da Propriedade Industrial

Expediente do sr. director geral

Dia 16 de novembro de 1928

Ruberseeds Produce Company Limited, S. I. Levy, E. Trihan, Francisco Trotta, dr. Leon Lilienfeld, Emmanuel Pedro Pereira, Amadeu Pellicione, José Ferraz Barros, The Fisk Rubber Company, Francisco de Almeida, dr. Alexandre Tepedino, J. Moreira, Irmão & Cia., Ortinio da Costa Guimarães. — Lavre-se o termo.

Arnold Poulsen e Axel Carl Georg Petersen. — Concedo o prazo. — Lavre-se o termo.

Companhia Antarctica Paulista S. A. (recorrendo ao despacho que mandou registrar em nome da Companhia Cervejaria Brahma a marca Malzbier), Ubaldo Massara, (a requerimentos, Julio Muniz, Aldino Bartolo, dr. C. Costa Pereira, João Bruzzi, & Cia., Arthur Monteiro Ramos, Francisco Ferraz Salles, M. A. Fererira Bastos. — Junte-se ao processo.

Leclerc & Co., e Monsen & Harris. —Expeçam-se guias.

Societe Anonyme du Gaz do Rio de Janeiro. — Indeferido, por ter sido

apresentado fora do prazo legal.
Sociedade Anonyma "Casas Reunidas Armbrust Laport" (3 requerimentos). — Pague-se a taxa respectiva.
Lemos & Notini e Dernando Olticica da Rocha Lins. Annote-se a transferencia.
A. Barros & Cia., Limitada. —Dê-se certidão.
Adriano Mattos de Almeida Santos. — Apresente procuração.
Agnello Corrêa Junior. — Submetta o invento á experiencia suggerida pelo examinador da S. Publica.
S. A. Heinzelmann. — Cancelle-se e annote-se.
Herbert Elljan Bucklen. — Preste esclarecimentos sobre o que diz o consultor.
Dr. Mario de Souza sobre os pontos caracteristicos do invento.
Carlos Benjamin da Silva Araujo. — Encaminhe-se.
Carlos Gomes & Companhia. — Preencham as formalidades legaes.
Antonio Maria Ferreira & Filhos, (3 requerimentos). — Prestem esclarecimentos sobre o que informa a secção.
Donato Martins e José Lacerda. — Prestem esclarecimentos sobre o emprego da formula.
Emmanuel Pedro Pereira. — Restitua-se mediante recibo.

Pedidos de privilegio:

Hans Rudolph Kock e Karl Alfred Rudolf Quitt, para "apparelho para cosinhar e evaporar liquidos, especialmente os liquidos fermentados para fabricação de cerveja". — Deferido.
I. G. Farbenindustrie Aktiengesellschaft, para "processo de fabricação de combinações de ammonicaes de aminas aromaticas halogenadas." — Deferido.
Frigidaire Corporation, para "perfeiçoamento em apparelho de refrigeração". — Deferido.
Elliott Fischer Company, para "uma machina para escrever e calcular, electrica e automatica". — Deferido.
Julius Dezso Madaras, para "motor accionado pelo vento". — Deferido.
Bates Valve Bag Corporation, para "aperfeiçoamento no processo e apparelho para encher saccos". — Deferido.
International General Electric Company, Incorporated, para "aperfeiçoamentos em apparelhos de governo de pressão. — Deferido.
Vaprog Patent Verwertungsgesellschaft mit beschraenkter Haftung zur Verfiertung von Vacuum Propeller Erfindungen, para "um dispositivo para, com resistencia reduzida, mover um corpo através de um meio ou por em movimento quaesquer meios, ou obter força motriz de meios fluentes". — Deferido.
Byron e Elpred, para "um processo e apparelho para melhorar a audição de pessoas de ouvido defeituoso". Deferido, á vista do parecer do examinador da Assistencia Hospitalar.
Luiz da Rocha Lima, para "um novo typo de lacre para capsular parrafas a frio". — Indeferido, á vista do parecer do technico do Instituto de Chimica.
Olhera & Cia., para "uma composição soluvel em gazolina e que addicionada a esta reduz consideravelmente o seu consumo em motores de combustão interna". — Indeferido.
Dr. Carlos Nowacki, para "um pro-processo denominado — Sanafrigor — para evitar, destruindo as existentes, que o tabaco seja attingido por larvas ou quaesquer insectos nocivos ao mesmo". — Indeferido, á vista do parecer do examinador do Instituto Biologico de Defesa Agricola.
José Gonçalves Figueiras, para "um preparado para extincção de formigas sauvas denominado — Sauveno". — Indeferido.

Pedidos de registro de marcas:

B. do Nascimento, da marca "A Miscelanea", para distinguir artigos das classes 22, 38 e 50 letras G e J. — Registre-se.
Irmãos Neubern, da marca "Polvo", Registre-se.
para distinguir artigos da classe 7. — Registre-e.
Fratelli Vita, da marca "Malt-Vita", para distinguir artigos da classes 42.
João Mario Rangel, da marca "A Nossa Gente", para distinguir artigos da classe 50 letra J. — Registre-se.
L. Piccolo & Cia., da marca "Sifos", para distinguir artigos da classe 3. — Indeferido, por inobservancia dos artigos 80 n. 9 e 88 do regulamento.
L. Picollo & Cia., da marca "Mugolio Iniettabile", para distinguir artigos da classe 3. — Indeferido, por inobservancia dos artigos 80 n. 9 e 88 do regulamento.
L. Picollo & Cia., da marca "Anematozool", para distinguir artigos da classe 3. — Indeferido, por inobservancia dos artigos 80, n. 9 e 80 do regulamento.
Sociedade Anonyma Casa Nicolson, da marca "F. B. R. 48 T.", para distinguir artigos da classe 23. — Indeferido. Imita parcialmente a marca n. 18.600, desta capital.
W. Otto Owert, da marca "La Mariposa", para distinguir artigos da classe 9. — Indeferido. Imita parcialmente a marca 15.616, desta capital.
Nunes & Companhia, da marca "O Cruzeiro", para distinguir artigos da classe 50 letra J. — Indeferido. Imita parcialmente a marca 24.603, desta capital.
L. Picollo & Cia., da marca "Anti-Asmatico", para distinguir artigos da classe 3. — Indeferido. Imita parcialmente a marca n. 15.165, de Berna.

MOVIMENTO DO PORTO

ENTRADAS DE ANTE-HONTEM

De Hamburgo e escs., vapor allemão "Monte Servantes".
De Porto Alegre e escs., vapor nacional "Itatinga".
De Villa Constitucion, vapor inglez "Lady Charlotte".
De Hamburgo e escs., vapor allemão "Antiochia".
De Bahia Blanca e escs., vapor sueco "Miranda".
De Antuerpia e escs., vapor grego "Makis".
De Curação e escs., vapor inglez "Trigonia".
De Newport e escs., vapor inglez "Sarthe".
De Pelotas e escs., vapor nacional "Itaituba".
De Nova Orleans e escs., vapor americano "S. C. White".
Do Rio Grande e escs., vapor nacional "Recife".
De San Nicolas, vapor belga "Macedonier".
De Santos, vapor nacional "Poconé".
De S. Francisco e escs., vapor nacional "Amarante".
De Nova York e escs., vapor inglez "Benheur".
De Rosario de Santa Fé e escs., vapor nacional "Sergipe".
Do Rio Grande e escs., vapor allemão "Bahia".

SAIDAS DE ANTE-HONTEM

Para Pelotas e escs., vapor nacional "Itaperuna".
Para Buenos Aires e escs., vapor allemão "Monte Cervantes".
Para Antuerpia e escs., vapor belga "Macedonier".
Para Santos, vapor inglez "Hogarth".
Para Caravellas e escs., vapor nacional "Icarahy".

ENTRADAS DE HONTEM

De Buenos Aires e escs., vapor francez "Massilia".
De Porto Alegre e escs., vapor nacional "Capivary".
De Barry Dock, vapor inglez "Ramillies".
De Amsterdam e escs., vapor hollandez "Flandria".
De Recife e escs., vapor nacional "Araçatuba".
De Teneriffe, vapor inglez "Bradhering".
De Itabapoana, patacho nacional "Competidor".
De Manáos e escs., vapor nacional "Affonso Penna".

SAIDAS DE HONTEM

Para Bayonna e escs., vapor inglez "Wynburn".
Para Bordeaux e escs., vapor francez "Massilia".
Para Valparaiso e escs., vapor italiano "Felce".
Para Buenos Aires e escs., vapor hollandez "Flandria".
Para Manáos e escs., vapor nacional "Camaragibe".
Para Itajahy e escs., vapor nacional "Etha".
Para Regencia e escs., vapor nacional "Rio Doce".
Para Barbados, vapor allemão "Mittelmeer".
Para Hamburgo e escs., vapor allemão "Bahia".
Para Victoria, vapor nacional "Celeste".

MARITIMAS

VAPORES ESPERADOS

Barcelona e escs., "Inf. Isabel de Borbon"	20
Portos do norte, "Providencia"	20
Rio da Prata, "Eubée"	20
Rio da Prata, "Orania"	20
Liverpool e escs., "High. Lock"	20
Rio da Prata, "Alsina"	20
Rio da Prata, "Darro"	20
Porto Alegre e escs., "Commandante Alcidio"	20
S. Francisco e escs., "Marolm"	21
Rio da Prata, "Western World"	21
Rio da Prata, "Antonio Delfino"	21
Genova e escs., "Ipanema"	22
Southampton e escs., "Asturias"	22
Buenos Aires e escs., "Holm"	22
Hamburgo e escs., "General Belgrano"	23
Portos do sul, "Canindé"	23
Buenos Aires e escs., "Giulio Cesare"	24
Helsingfors e escs., "Pacific"	25
Buenos Aires e escs., "Andes"	25
Buenos Aires e escs., "High. Monarch"	26
Genova e escs., "Conte Verde"	26
Buenos Aires e escs. "Sierra Ventana"	26
Genova e escs., "Mendoza"	26
Buenos Aires e escs., "Arandora"	27
Portos do sul, "Anna"	27
Bremen e escs., "Sierra Ventana"	28
Liverpool e escs., "Desna"	29
Hamburgo e escs., "La Coruña"	29
Buenos Aires e escs., "Pedro Christophersen"	29
Swansea e escs., "Jonzeiro"	30

VAPORES A SAIR

Buenos Aires e escs., "Inf. I. de Borbon"	20
Southampton e escs., "Darro"	20
Rio da Prata, "Highland Lock"	20
Genova e escs., "Alsina"	20
Amsterdam e escs., "Orania"	20
Havre e escs., "Eubée"	20
Hamburgo e escs., "Poconé"	20
Hamburgo e escs., Antonio Delfino"	21
Nova York e escs., "Western World"	21
Santos, "Jaguaribe"	21
Buenos Aires e escs. "Asturias"	22
Hamburgo e escs., "Holm"	22
Buenos Aires e escs., "General Belgrano"	22
Hamburgo e escs., "Alpherat"	22
Buenos Aires e escs., "Ipanema"	22
Laguna e escs., "Miranda"	22
Caravellas e escs., "Ipanema"	23
Belém e escs., "Pedro I"	23
Hamburgo e escs., "Cap Polonio"	23
Portos do Pacifico, "Bogotá"	23
Belém e escs., "Itapagé"	24
Genova e escs., "Giulio Cesare"	24
Laguna e escs., "Carl Hoepeck"	24
Hamburgo e escs., "Santa Thereza"	24
Montevidéo e escs., "Affonso Penna"	25
Iguape e escs., "Pirahy"	25
Buenos e escs., "Pacif"	25
Camocim e escs., "Providencia"	25
Swansea e escs., "Joazeiro"	25
Southampton e escs., "Andes"	25
Penedo e escs., "Canindé"	26
Bremen e escs., "Sierra Ventana"	26
Liverpool e escs., "High. Monarch"	26
Buenos Aires e escs., "Conte Verde"	26
Buenos Aires e escs., "Mendoza"	26
Londres e escs., "Arandora"	27
S. Francisco e escs., "Laguna"	27
Buenos Aires e escs., "Sierra Morena"	28
Nova Orleans e escs., "Camamu"	28
Mossoró e escs., "Pirangy"	28
Buenos Aires e escs., "La Coruña"	29
Buenos Aires e escs., "Desna"	29
Finlandia e escs., "P. Christophersen"	30
Belém e escs., "Manáos"	30
Nova York, "Southern Cross"	30
Penedo e escs., "Commandante Vasconcellos"	30
Laguna e escs., "Aspirante Nascimento"	30
Nova York e escs., "Cabedello"	30

HUPMOBILE

A obra prima da industria automobilistica no seculo

NUNCA houve tão perfeito accordo entre os technicos e o publico em geral, considerando o Hupmobile "Oito do Seculo" a obra prima da industria automobilistica moderna.

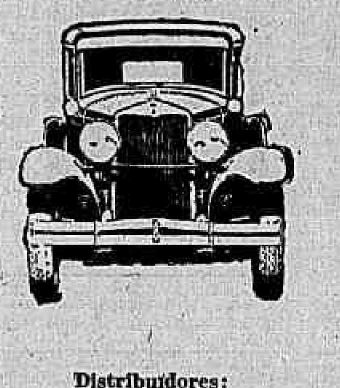

Distribuidores:
COLOMBO, GAMBERINI & CIA.
Rua Evaristo da Veiga, 61|63 — Phone, Central 2645 — RIO DE JANEIRO

INDICADOR

MEDICOS

Dr. Luiz Raaos — Conde Bomfim 300 (Granado), res. n. 683 V. 1639.
Dr. I. Malaguets — R. do Carmo, (Esq. de S. José). Tel. Cent. C.
Dr. A. Pamplona — Medeiros Passaro, 35, Tijuca. V. 1276, 1º de Março, 13 N. 5303, das 15 ás 17 horas.
Dr. Henrique Duque — Rua Chile, 11 Resid.: R. Ibituruna, 73.
Dr. W. Shiller — (Mentaes e nerv.) R. M. Olinda (1-3) Tel. S. 2404.
Dr. J. Pacifico—Av. Mem de Sá 335. Das 11 ás 12 e de 4 ás 5 hs.
Dr. Augusto Tavares — Res. e cons. Cattete 186 e 91. T. B. M. 3327-2115.
Dr. Castro GOYANNA—R. Uruguayana, 27—Rs. Goulart 94. Tel. Sul 453.
Dr. Dauro Mendes — Assembléa 70 (C. 935) P. Boto 206. S. 3462.
Dr. Lacê Brandão — Sete de Setembro 97, 1º (3 horas).
Dr. Carmo Pereira — Uruguayana 27 3ªs, 5ªs, e sabb. 2 hs. V. 4109.
Dr. Gilberto Gonzaga Romeiro — Cons. S. José 69 — Rs. Sul 2111.
Dr. Flavio de Moura — R. Buarque n. 33, Leme. Tel. Sul. 1052.

MEDICOS ESPECIALISTAS

Dr. Renato de Souza Lopes, prof. da Fac. — Doenças do app. digest. e nervosas. Raios X — S. José, 39.
Dr. Guilherme Eisenlohr — Tuberculose, com 34 annos de pratica. R. Marechal Floriano, 44, 13 ás 18 hs.
Dra. Ursulina (Senhs e creanças) — Av. 28 de Set. 180. Tel. V. 2004.
Dr. Murillo de Campos — D. mentaes e nervosas. R. Sachet 21, ás 2 horas.
Dr. Montenegro Villela — Coração e pulmões. Raios X. Cons. Carioca, 48, ás 3 hs. Chamados, V. 5551.
Dr. Moncorvo — (Creanças), Had. Lobo, 61 (3 hs.) Moura Brito, 50.
Dr. M. Esberard Leite — Cl. medica. Mol. creanças. Pr. Floriano 23 (5º) 2ªs, 4ªs, e 6ªs (2 hs.)
DR. DETSI FILHO — Ultra violeta. Syphilis. 43 Ourives. N. 2879.
Dr. Jayme Poggi — Cirurgia geral, cirurgia plastica: rugas, correcção de seios, do ventre. Rua do Carmo 5. Tel. C. 0490.
DR. ARAUJO DOS SANTOS — Tuberculose (pneumothorax) pulmões. R. Carioca, 48. (4 hs.) Tels. C. 1525 e V. 4397.

Tratamentos pelos Raios X

Dr. Nelson Miranda — Dir. do Inst. Rad. e Phys. do Rio de Janeiro — Mol. das senhoras, syphilis e vias urinarias. Tumores malignos, fibromas bocios, ganglios. Sem operação. R. da Carioca 48. C. 1525.

DOENÇAS DAS CREANÇAS

Dr. Leonel Gonzaga — Cine Odeon, sala 420 — ás 2 1|2. C. 1482 e Sul 3147.
Dr. Araujo Costa (da Fac. de Med.) 70 Assemb. 2 ás 5. Tel. res. Ip. 1703.
Dr. Wittrock — Das hosp. creanças, Berlim. Ourives 7 — C. 952.
Dr. Massilon Saboia — Russell 52, 3 horas — 3ª, 5ª e sab. B. M. 1603.

MOLESTIAS DOS PULMÕES E DO CORAÇÃO

Dr. Cunha e Mello — Chefe de serv. de tuberculose do H. S. Pedro II. R. Carioca, 40. Tel. C. 767.
Dr. Backer Filho — Chefe Serv. Mol. do Coração e Pulmões na Polycl. Geral do Rio. Pneumothorax — Carioca 40, ás 3 hs. Tel. C. 767.

DOENÇAS DA PELLE E SYPHILIS

Dr. F. Terra — Prof. da Faculdade de Medicina, r. Uruguayana 27 — 2ª, 4ª e 6ª. Applicações de raios ultra-violetas, diathermia, electro-coagulação.
Dr. Werneck Machado, da Policlinica Geral e da Santa Casa. Largo da Carioca 11-1º (INSTITUTO ALVARO ALVIM). Tratamento pelos raios ultra-violetas, diathermia, electro-coagulação, galvanocaustia, alta-frequencia, ar quente, correntes galvanica e faradica neve carbonica, radium. 3 ás 5. Telepb. C. 4718.

Dr. A. Gavião Gonzaga. Recem-chegado dos E. Unidos e Europa, com 3 annos pratica hospitaes Nova York, Paris e Vienna. Molestias da pelle, couro cabelludo e unhas; syphilis e tumores da pelle. Plastica cutanea: depilação, tatuagens, cicatrizes viciadas, espinhas, manchas, verrugas, signaes, etc. Raios X, Radium, U. V. e Infra-Vermelhos; Diathermia, N. Carbonica etc., Das 3 em deante. Carmo, 5, 2º, esq. São José. C. 0492.

Dr. A. F. da Costa Junior — (Ass. da Fac.) Pelle, Syphilis, Tumores, Physiotherapia. Assembléa. 47. C. 2972.
Prof. Dr. Rabello — Trata só tumores e doenças da pelle pelo radium e outros agentes physicos. Sete de Setembro, 81.
Dr. A. Ferreira da Rosa — Assist. Faculdade São Antonio 18-1º. C. 2245.

MOLESTIAS DO CORAÇÃO E VASOS

Dr. F. de Arêa Leão — Com longa pratica da especialidade e grande tirocinio clinico. — Methodos modernos de diagnostico e tratamento. Rua Gonçalves Dias n. 87. Das 2 ás 5 horas. Tel. C. 1115 — Resid. Visconde de Pirajá n. 401. — Tel. Ip. 1653.

DOENÇAS MENTAES E NERVOSAS

Prof. Dr. Henrique Roxo — Cons. no Largo da Carioca, 5 (Rodrigues), das 2 ás 4, 2ª, 4ª e 6ª e sabbado. Res. Avenida Pasteur 496. Tel. Sul 854.

TUBERCULOSE, D. DOS PULMÕES

Dr. Heitor Achilles—Prat. dos Hosp. e Sanat. da Dinamarca. Assembléa. 61.
Dr. Julio Monteiro — Prat. Hosp. Europa. Urug. 27, 4 hs. Tel. V. 1733.
Dr. Roberto Santos — Da Polil. Geral. Pneumothorax. Carioca 40 (2 ás 5).

OPERAÇÕES

Dr. Fernando Vaz, do Hospital São Francisco de Assis. Operações em geral. Hernias, estomago, infecções. Rua Conde Bomfim 668 (V. 1822). Assembléa 27. (C. 4972).
Dr. Carlos Smith Junior, 2ª, 4ª, 6ª, 4 ás 5. S. Pedro 1º, V. 1497.

CIRURGIA GERAL

Dr. J. B. Canto — Ex-assistente do professor Gosset Pauchet, Paris, cirurgião da Assistencia Municipal e docente da Faculdade de Medicina. Cirurgia geral, sem especialidade; apendice, estomago, hernias, utero, molestias de senhoras, vias urinarias, operações de plastica. Rua da Quitanda, 81. Tel. N. 7188, diariamente das 3 ás 5 horas. Resid. Praia de Botafogo n. 336. Tel. Sul 3145. Consultas gratis na Policlinica de Botafogo, ás terças, quintas e sabbados, 8 ás 10.

DOENÇAS VENEREAS E DAS VIAS URINARIAS

Dr. Julio de Macedo — R. Carioca 54-A (8 ás 21). Tel. C. 3051. Res. V. 5588.

Autotherapia Curativa

Dr. Botelho — Tratamento pelo proprio sangue, das molestias ligadas ao nervo sympathico, aos ganglios do mediastino e ás infecções do sangue em geral: epilepsia, bocio, glaucoma, certas molestias da pelle, tuberculose, asthma, cancer, etc. Pneumo-Thorax. Praia Botafogo, 296. Sul 0575, 9 ás 11.

CLINICA CIRURGICA, VIAS URINARIAS

Dr. A. Castilho — R. Carioca, 30 (2 ás 5). Tel. C. 2950.
Dr. Rubens Farrulla — 7 de Setembro 127 (4 ás 6 hs.). Tel. N. 3616.
Dr. Lincoln de Araujo — Assembléa 81 (3 ás 5 hs.) Tels. C. 3551 e V. 126.
Dr. Guilherme Vianna — Assembléa 78 (C. 925). M. Olinda 104. (S 1453).

HEMORRHOIDAS, DOENÇAS DO RECTO E ANUS

Dr. Raul Pitanga Santos — Rua do Passeio, 56 (3 ás 5). T. C. 8260.
Dr. Mario Kroeff — Uruguayana 104, das 3 ás 6 hs. (N. 6404).

DOENÇAS DOS RINS, BEXIGA E PROSTATA

Dr. Alvaro Moutinho — Buenos Aires 77 (4º andar). N. 5471, 8 ás 20 hs.

CIRURGIA, MOL. SENHORAS VIAS URINARIAS

Dr. B. Decourt — Assembléa 49, ás 5 hs. Res. Cattete 264 (B. M. 768).
Dr. Oscar Mascarenhas — Av. R. Branco, 117. (2 ás 4) C. 1.
Dr. Mario Pinheiro — Assembléa 40. T. C. 1. Res. Sul.
Dr. Corrêa de Araujo — S. José 69 (2 ás 4) C. 195. Res. Ip. 211.

CIRURGIA GERAL, PARTOS E D. DE SENHORAS

Dr. Arnaldo Cavalcanti — R. 7 de Setembro 135 4 ás 6. C. 2089.

PARTOS E MOLESTIAS DAS SENHORAS

Dr. Daciano Goulart — R. Uruguayana 27. Tel. V. 1
Dr. Camacho Crespo — T. C. 3782.
Dr. Cassiano Gomes — Assembléa, 61 (3 ás 5) — Tel. C.
Dr. Condeixa Filho — R. S. José, 69 (2 ás 6) C. 411—Tel. resid. V. 3575.
Dr. Roche Maia — S. José 69, 3 ás 5 horas. Tel. C.

CLINICA MEDICA

DR. BASTOS DE AVILA. — Res: Rua General Polydoro n. 185 — Tel. Sul 2748. Cons: Rua Sete de Setembro n. 194. Tel. C. 1555.

MOLESTIAS DE SENHORAS E CREANÇAS

Dr. Abelardo Alves de Barros — Cons. R. Conde Bomfim 390 (V. 3225). Res. Araujo 59 (V. 3550). Cons. 4 ás 6. Tel. V. 3785.

CLINICA DE VIAS URINARIAS

Dr. Rodolpho Josetti — Ex-director do Dispensario Central de Prophylaxia das Doenças Venereas (Saude Publica). Longa pratica dos hospitaes da Allemanha, Paris. Applica os mais modernos processos, modernos methodos de diagnostico e afficazes de diagnostico e therapeutica. Urethroscopia anterior e posterior. Cystoscopia. Diathermia e alta frequencia nas gonorrhéas, prostatites, cystites, hydrocele, tumores, impotencia sexual, etc. — Rua 13 de Maio n. 44. Diariamente das 8 ás 11 hs., das 4 ás 7 e das 8 ás 9 da noite. Tel. C. 3135. Dr. Americo Valerio, Docente da Faculdade de Medicina. — Rua 7 de Setembro 139, 2º C. 1968. Diariamente das 3 ás 5 hs.

CIRURGIA ABDOMINAL, GYNECOLOGIA, PARTOS

Dr. Arnaldo de Moraes — Docente da Fac. Medicina; Cons. 7 de Setembro, 3 ás 5 horas, C. 2604 e B. M. 1933.

Dr. Moura Brasil e Gabriel de Andrade — Uruguayana, 37 (1 ás 4) C. 3070.
Dr. Edilberto Campos — Ourives 5, 2º, 3 horas, diariamente. Tel. N. 3070.
Dr. Leonidio Ribeiro — Assembléa 98 (2 ás 4). Tel. C.
Dr. L. de Gouvêa—Rua 1º de Março 7 (3 ás 5). N. 7008 e Sul 951.

OLHOS, GARGANTA, NARIZ E OUVIDOS

Dr. Raul David Sanson — S. José 43 1º, das 3 ás 5. Tel. C. 5197.
Dr. Guedes de Mello — Rua S. José 51, das 3 ás 5 hs.

GARGANTA, NARIZ E OUVIDOS

Dr. Souza Mendes — Rua Silva 2, ás 4. C. 1828.
Dr. H. Marcello & A. Lacerda — Carioca 28. Das 13 ás 17 horas.
Dr. Francisco Eiras — S. José 61. Tel. C. 4625 (3 ás 6 hs.)
Dr. Antonio Lelio Velloso — Assistente do prof. Raul D. de Sanson. São José 43, de 12 ás 14 horas, excepto sabbados e sextas-feiras.

MEDICOS HOMOEOPATHAS

Dr. José de Castro — Mol. de creanças e adultos. Carioca 33, ás 3 hs. 3ªs, 5ªs. e sab. H. Loba, 279.

ANALYSES CLINICAS, LABORATORIOS

Drs. E. Lindemberg e A. Madeira — Assembléa 58 (2 hs.) C. 451.

CIRURGIÕES-DENTISTAS

Octavio Euricio Alvaro — Rua da Carioca, 50 — C. 3392 e Jardim 1196.

HOMOEOPATHIA

Almeida Cardoso & Cia. — R. Marechal Floriano, 93.
Dr. Alfredo Barros & Cia. — Rua Ouvidor, 75.
Affonso Corrêa Bastos & Cia. — Rua S. Pedro 247. Tel. N. 1948.

MASSAGISTAS

NELSON SCHWANTES — Idoneidade, technica e perfeição. Teleph. Mar. 0454. Largo do Machado n. 6.

ADVOGADOS

Dr. Alvaro Goulart de Oliveira — Avenida Rio Branco, 114, sala 5.
Dr. Salgado Filho — Rua Rosario, 84. Tel. 5304. Norte.
Dr. Vergniaud de Mello e Domingos Lourenção — Quitanda, 41, T. C. 3997.
Dr. J. M. Mac Dowel da Costa — Cinelandia Camara 56. Tel. N. 4747.
Dr. Octavio Kelly — Quitanda, 41. 1º.
Drs. Clovis D. de Abranches e Castellar Cabral — Rosario, 52. (N. 6822).
Carlos da Silva Costa e Veríssimo de Mello — Edificio do Cinema Gloria. Salas 22, 3. 8.
Gracho Cardoso, Joaquim Camargo — Ed. Gloria, C. 5767, 1º and. Rosario, 57 e 2 ás 4. Praça Floriano, 55 (8º). D. Daniel de Souza — S. José 61. Tel. C. 1631.

PREPARADOS PHARMACEUTICOS

Xarope de S. Braz — Para tosse, grippe e bronchite, coqueluche e dôr de peito. Em todas as pharmacias e drogarias.

CORRECTORES DE FUNDOS PUBLICOS

Lucrecio Fernandes de Oliveira, Rua 1º de Março, 43. Tel. N. 4468, Norte. Fernando Alvares de Souza e Paulo Alvares de Souza, Rua Buenos Aires 36. Tel. N. 4759.

HOTEIS E PENSÕES

Hotel Avenida — Um dos mais importantes do Brasil. End. teleg. "Avenida".

OS MELHORES CAFÉS

Café Ideal — Sempre puro. Dep. rua Senador 141 e 150. Tel. 707. Norte.

Uterosano
TORNA SÃO O UTERO DOENTE
REGULADOR SUPREMO DAS FUNCÇÕES UTERO-OVARIANAS
(17957)

Leilão de Penhores LIBERAL, BERLINER & Cia.

EM 27 DE NOVEMBRO DE 1928 RUA LUIZ DE CAMÕES 58 (18836)

ESCRIPTORIOS

Aluga-se — recem-reformados, muito claros e arejados, servidos por elevador, á Avenida Rio Branco. Trata-se no 1º andar. (D 29772)

BUNGALOW EM IPANEMA

Aluga-se por 800$000 um completamente novo, á rua Prudente de Moraes n. 101. (D 31065)

CASA MOBILADA Copacabana

Aluga-se por um anno, á rua Copacabana n. 1078, com quatro boas salas, demais dependencias e grande porão habitavel. — Aluguel mensal 1:500$000. Para ver de 1 hora em deante. (D 30986)

SOBRADO NO CENTRO

Aluga-se optimo 2º andar, servido por elevador, á rua Uruguayana, 64. (D 30985)

Habitações para operarios

Vendem-se pequenas casinhas na Villa Regina, á Avenida Automovel Club, antiga Estrada da Pavuna, entre as estações Irajá e Collegio da E. F. Rio d'Ouro, em frente da Villa Souza, muito perto desta ultima estação e perto dos bondes electricos que vão de Madureira a Irajá. Optima localidade. Rua com agua encanada em abundancia e que será illuminada até fins de dezembro. Entrada inicial a partir de 200$000. Prestações mensaes a partir de 80$000. Diariamente encontrarão o encarregado dos serviços no local para dar todas as informações. Escriptorio: Rua dos Ourives n. 106, sobrado. (D 29929)

OPTIMO NEGOCIO

Vende-se ou permuta-se por terrenos nos bairros de Copacabana, Botafogo, Larangeiras até Largo do Machado uma rendosa industria em pleno desenvolvimento e um lindo Bungalow para moradia. Tratar no Edificio Odeon, sala 418 de 1 ás 3. (19792)

PINTURAS

Peça orçamentos gratis á Empresa Silva Santos, tel. N. 2092, para pinturas e reformas preços reduzidos, pessoal competente para todos serviços. (D 29951)

Fraqueza sexual

genital ou viril, psychica ou funccional do homem. Debilidade organica. Acção extemporaria, tardia ou prematura. Exiguidades ou insufficiencia do sexo por mais recondita que seja, usar Elixir e capsulas Meinicke. Peçam por carta, prospectos ao Laboratorio Meinicke. Rua Marquez Sapucahy 314. — RIO. (D 29970)

DEPOSITO DE RETALHOS

de pannos em kilos, recebidos fabricas de tecidos do Rio e dos Estados, á rua do Costa n. 8, junto á casa de calçado Atlas, da rua Larga, Rio. (19884)

AOS QUE SOFFREM

de myopia, vista cançada, exame GRATIS pelo dr. Sergio Saboya, medico oculista, de 8 ás 9 horas. RUA DO CATTETE N. 245. (D 29960)

MEDICO

ou pharmaceutico. Procura-se um que disponha já de 1:000$000 para associar-se a um negocio de grande lucro. Escrever a Doutor neste jornal. (D 29947)

Salas de jantar a 1:350$

Fabrica: R. Sen. Euzebio, 88. (16991)

COMPARTIMENTOS

Com ou sem mobilia e pensão, em casa nova, estylo moderno, a preços modicos, com café banhos quentes e frios, servidos por elevador, alugam-se á rua Marechal Floriano Peixoto n. 227 A, 3º andar, em frente ao Itamaraty. (17579)

ICARAHY

Vende-se um bungalow, em centro de terreno, com garage, proprio para casal ou pequena familia. Trata-se com o proprietario, no Hotel Monte Alegre, á rua do Riachuelo, appartamento n. 312. Preço de occasião. (D 30990)

ELECTRICISTA

Precisa-se de um á rua Sete de Setembro n. 161. (D 29952)

ESCRIPTORIOS

Alugam-se optimos e espaçosos escriptorios servidos por elevador. Rua dos Andradas n. 26, 1º andar. (D 29961)

CASA MOBILADA

Aluga-se completamente mobilada, com todo conforto para familia de tratamento e luxo. Rua de Copacabana numero 689. Telephone 0830. (D 29966)

TERRENO EM S. CLEMENTE

Ruas Icatu' e Sarapuhy

Em continuação á rua Alfredo Chaves. Vende-se os melhores terrenos com linda vista para Botafogo. Informa-se no local, ou na Av. Rio Branco n. 90, com Julio Junqueira de Aquino. (16988)

Livraria Alves

Livros collegiaes e academicos. — RUA DO OUVIDOR, 166. (16990)

FOLHINHAS

Por qualquer preço. Grande variedade. Nacionaes e estrangeiras. Melhor sortimento, á RUA BUENOS AIRES, 99. Tel. N. 5628. (18851)

CAPAS PARA MOBILIAS

Stores, linhos bordados. R. Sen. Euzebio, 88. Tel. N. 4079. (16992)

GERENTE DE GRANDE HOTEL

Precisa-se de um competente para gerir um grande hotel. Exige-se boas referencias; quem não as tiver é favor não apresentar-se. — RUA DA MISERICORDIA numero 81. (19508)

ESCOLA NAVAL — MARINHA — FUNCCIONARIOS PUBLICOS

Sobrecasaca a feitio, 300$000; idem, de panno fino, 550$ e 700$; fardão, 880$; a feitio, 480$; Dolman e calça azul, 240$ e 350$; terno linho S. 120 (Taylor), 330$; terno de casemira a feitio, 160$ e 150$; Palm-Beach (Raleigh), 260$; a feitio, 110$ — ternos de casemira até 350$ — Roupas brancas, calçados, chapéos — pagamento até em 12 mezes — "Associação Militar do Brasil" — Rua Sete de Setembro n. 195, 1º andar. — C. 3971. (D 31195)

TERRENOS MEYER — E. DENTRO

A prestações, em rua nova que começa na rua Borges Monteiro. Muito perto do bonde, do omnibus e da estação. Informações locaes com o sr. Pelinto, na caixa d'agua da rua Pernambuco. Saltar na esquina da rua Engenho de Dentro com a rua Pernambuco. Tratar com Junqueira & Cia. Ltda. — Quitanda, 113, 1º andar. (D 29718)

LEILÃO DE ANTIGUIDADES

O leiloeiro CESAR vende hoje e amanhã, ás 5 horas, no palacete á rua de S. Clemente, 109, riquissimo mobiliario em jacarandá e imbuya, estylos Renaissance, Barroco, Imperio, Jacobino, D. João V e Maple, salão dourado Luiz XVI, tapetes persas, objectos de arte, cortinas, piano Bluthner, victrola Victor, prataria, crystaes, grupos de couro, medalhões, etc. Casa em franca exposição, das 11 horas em deante. (D 31217)

BOM PIANO

Vende-se um de bom autor, caixa de jacarandá, cepo de metal e de bonito formato, motivo de embarque para Europa. R. Bento Lisboa, 56, Cattete. (D 30994)

Vae veranear em Petropolis?

Nós lhe transportamos os seus moveis, barato e garantido. Largo do Rosario, 3. Telephone Norte 2498. (D 29997)

Gabinetes para cabelleireiro

Aluga-se no Instituto Hygienico, á rua 13 de Maio n. 32, esquina Becco Manoel de Carvalho, 16, com installação de luz e agua, por preço modico. (D 29.999)

ENCAIXOTADOR LOUÇAS

Precisa-se de um encaixotador para o ramo de louças e crystaes, que tenha muita pratica de emballagem. Referencias detalhadas para a caixa L. A. L., deste jornal. (D 29995)

Estado do Rio

Pedro Lara, Serventuario de Justiça, trata, perante qualquer instancia ou Tribunal, de todos os casos de isenções do Serviço Militar. Rua Angelica, n. 21, 1º andar — Phone 203 — Barra do Pirahy. (D 31141)

CASA COSME VELHO

Aluga-se mobilada, 1:200$000, até abril, 2 pavimentos, 4 quartos, garage, centro terreno. Telephone B. M. 1224. Trata-se á mesma rua n. 241. (D 29996)

Divisões para escriptorio

Vende particular, 7 metros e meio, de peroba, envidraçadas, bonitas e boas. Preço de occasião. Rua D. Manoel n. 52. (D 29984)

22 — Marquez de Abrantes

Quarto para casal muito arejado, com optima pensão; banhos de mar. (D 31223)

PIANOLA STECK — 3:000$

Vende-se 1 piano-pianola com todas as musicas e banco, custou 7:500$000. Rua Affonso Penna numero 143. (D 30994)

VICTROLA ORTOPHONICA

Victor, portatil, ultimo modelo, vende-se com os discos. Rua Conde Baependy numero 48. — Cattete. (D 31236)

SALA — FLAMENGO

Para senhor de tratamento

Em residencia distincta, muito tranquilla, á Avenida da Ligação, 96. (D 31239)

TINTUREIRO

Precisa-se para São Paulo de um bastante habilitado para trabalhar em vestidos e roupas. Paga-se bom ordenado. Respostas para XXX, no escriptorio desta folha. (D 29980)

CONVENÇA-SE QUE NA PENDULA AMERICANA

Rua dos Invalidos, 10, ha os melhores relogios; e que qualquer concerto é afiançado. (D 31234)

A COR DO SEU TERNO...

Já se vae perdendo. Mande virar e ficará como era: completamente novo. Serviço especial da ALFAIATARIA ESTUDANTINA, á rua Marechal Floriano, 46, loja. Tel. N. 5737. (D 31232)

AVENIDA ATLANTICA

Aluga-se mobilada a casa n. 566; póde ser vista de 4 horas em deante; garage para dois carros. (D 30992)

PREDIO NOVO — VILLA IZABEL

Aluga-se no Boulevard, rua Jorge Rudge 40, casa 8. Tratar Formicida Paschoal, Buenos Aires 120. (D 30982)

Machinas de escrever usadas

de diversas marcas e em perfeito estado de funccionamento, vendem-se por preços baratos, na rua de S. Pedro numero 41. — NESTA. (D 30867)

COLCHÕES

Fazem-se novos e reformam-se na Casa Progresso, 7, rua Riachuelo, 7. Telephone CENTRAL 5033. (D 30402)

ESPLENDIDA CASA

Aluga-se ou vende-se a da rua Santa Rosa n. 438, em Nictheroy, com grande chacara e todas as accommodações para familia de tratamento. Bonde á porta de 10 em 10 minutos. Trata-se com o sr. Fernandes, na mesma rua n. 404. (D 29807)

PIANOS NOVOS E USADOS

Preços vantajosos

Preços vantajosos. A dinheiro e a longo prazo, fazem-se troca, e entrega-se na 1ª prestação. Não comprem sem ver os nossos preços. "Ao Piano Moderno". Avenida Mem de Sá 319. (D 31187)

ACTOS RELIGIOSOS

Engenheiro José de Barros Wanderley de Mendonça

(FALLECIDO EM PARIS)

✝ Annita Mendonça Dias desolada com o fallecimento do seu idolatrado e jámais esquecido Irmão, ENGENHEIRO JOSE' DE BARROS WANDERLEY DE MENDONÇA roga a todos seus parentes e amigos, como tambem algum amigo do morto, que ainda conserve uma saudade da pobre victima, o caridoso obsequio de assistir á missa que por sua alma manda celebrar na Igreja de S. Francisco de Paula, quarta-feira 21 ás 9 1|2 no altar-mór, hypothecando sua eterna gratidão. (D 29948)

(PARACAMBY)

Capitão José Januario de Paula Leite

(ESCRIVÃO)

✝ Viuva Elisa Thompson de Paula Leite, Anisio Thompson de Paula Leite, senhora e filhos, Aristio Thompson de Paula Leite, senhora e filhos, Aurelio Thompson de Paula Leite, viuva Luiza Thompson Paula Leite Soeiro, Hylda Thompson Leite Garcia e seu esposo, Elvira Thompson Leite Nabuco de Araujo, esposo e filhos, Lyvia Thompson Paula Leite Santos, esposo e filhos, seus sobrinhos e mais parentes, desolados com a perda do seu inesquecivel esposo, pae, sogro, avô, tio e padrinho JOSE' JANUARIO DE PAULA LEITE, profundamente agradecidos aos seus amigos que acompanharam no doloroso transe, aos que enviaram pezames, flôres e corôas, a todos convidam para assistirem á missa que pelo descanso eterno de sua alma, será celebrada ás 10 horas, amanhã, quarta-feira, 21 do corrente, no Santuario de N. Senhora da Apparecida em Paracamby. (D 29840)

Francisca Maria da Costa Mattos

(FALLECIDA EM CEARA')

✝ Boanerges da Costa Mattos e familia, Eduardo da Costa Mattos, senhora e filhos, Astolpho da Costa Mattos e familia, commandante Eugenio da Costa Mattos e irmãos, convidam aos parentes e amigos para assistirem á missa de setimo dia que mandam rezar amanhã, quarta-feira, 21 do corrente, ás 8 1|2 horas, no altar-mór da egreja de S. Francisco de Paula, pelo eterno descanso de sua sempre lembrada mãe, sogra e tia FRANCISCA MARIA DA COSTA MATTOS, ficando desde já eternamente gratos por esse acto de religião. (D 29982)

Aurelio Cabral Noya

(FISCAL DA LIMPEZA PUBLICA)

✝ Maria Emiliana Noya e seus netos e tenente Anthero Dias, agradecem a todas as pessoas que acompanharam os restos mortaes do seu inesquecivel filho, pae e genro AURELIO CABRAL NOYA, e convidam para assistirem á missa que mandam rezar amanhã, quarta-feira, 21 do corrente, ás 9 1|2 horas, na egreja de S. Francisco de Paula, (capella de N. S. das Victorias), ficando desde já summamente agradecidos. (D 29939)

Contra-almirante graduado, reformado, engenheiro-machinista João Baptista de Menezes Ferreira

✝ O vice almirante, reformado, engenheiro machinista Augusto Fernandes de Araujo e senhora, major Alfredo Lucio Ferreira (ausente), irmãos, cunhados e demais parentes, agradecem penhorados ás pessoas que acompanharam á ultima morada o corpo de JOÃO BAPTISTA DE MENEZES FERREIRA, e convidam a seus amigos para assistirem á missa de setimo dia que mandam rezar por sua alma, amanhã, quarta-feira, 21 do corrente, ás 9 horas, no altar-mór da egreja de Santa Rita. Antecipadamente agradecem. (D 29899)

Lucia Gomes da Rocha

(FALLECIDA EM FRIBURGO)

✝ Leopoldo José da Rocha, senhora e filhos, Aluizio José da Rocha, José da Rocha Gomes, senhora e filhos, Paulo da Rocha Gomes, senhora e filhos, Alvaro da Rocha Gomes e senhora (ausentes), viuva dr. Alfredo Rocha e filhos, Fortunata Gomes Vilhena e filhos (ausentes), Maria Isabel da Rocha, a familia de Felicia Souto da Rocha Braga, os irmãos Fleury da Rocha, os irmãos Rocha Maia e Joaquim Antunes, senhora e filhos, paes, irmãos, tios e primos da idolatrada LUCIA GOMES DA ROCHA, penhoradissimos a todos os que os acompanharam na sua immensa dôr, convidam a todos os parentes e amigos a assistirem á missa de setimo dia que, em intenção de sua alma, fazem celebrar amanhã, quarta-feira, 21 do corrente, ás 10 horas, no altar-mór da egreja do Carmo, confessando-se desde já muito gratos. (D 29936)

Renato Bernsan

(GUARDA CIVIL)

✝ Carlos Bernsan e Luciano Bernsan, agradecem ás pessoas de suas relações que acompanharam á ultima morada os restos mortaes de seu querido e sempre lembrado filho e irmão RENATO BERNSAN e convidam ainda ás mesmas pessoas e bem assim seus parentes e amigos e do fallecido, a assistirem á missa que, para repouso de sua alma, será rezada amanhã, quarta-feira, 21 do corrente, ás 9 horas da manhã, na egreja de S. Francisco de Paula, pelo que antecipam-se summamente gratos. (D 31210)

Dr. Ademaro de Lamare

✝ Dido Fernandes Figueira de Lamare e filhos, almirante Joaquim Raymundo de Lamare, senhora, filhos, noras e netos, viuva dr. Fernandes Figueira, filhos, genros e netos, participam o fallecimento de seu muito querido ADEMARO, cujo enterramento será hoje, 20 do corrente, ás 5 horas da tarde, saindo o feretro da rua Viuva Lacerda n. 9, para o cemiterio de S. João Baptista. (D 31219)

LUTO COMPLETO

EM 24 HORAS

Manda-se a domicilio

Telephones: Central, 5491 e 478

Casa das Fazendas Pretas (17310)

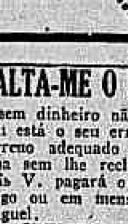

Tendes feridas, espinhas, manchas, ulceras, eczemas, emfim qualquer molestia proveniente d'um sangue impuro?

USAE O PODEROSO ELIXIR DE NOGUEIRA

Grande depurativo do sangue (17312)

AO POVO PARA O POVO

PERSEVERANÇA?!

Commercio e Industria

AVANTE!...

(D 30540)

FALTA-ME O DINHEIRO...

e sem dinheiro não se póde construir. Ahi está o seu erro. Apresente-nos um terreno adequado e construiremos sua casa sem lhe reclamar um ceitil. Depois V. pagará o seu debito em prazo longo ou em mensalidade inferior ao aluguel.

"CREDITO IMMOBILIARIO" — Soc. Ltda. —
CARMO, 58 — TEL. NORTE 6221 (D 29854)

PARA TYPOGRAPHIA

a vender pelo preço de occasião: uma machina typographica de impressão, usada, prelo manual "Boston", uma machina typographica usada com movimento a pedal e diverso material de typos. — Praça da Republica numeros 42|44, segundo andar. (D 30954)

COPACABANA — CASA

Precisa-se por 3 mezes, perto do mar, mobilada, minimo 3 quartos, preferivel com telephone e garage. Cartas á Gomes, Caixa postal 1387. (D 29974)

FAZENDA

Vende-se uma com 90 alqueires de terra, sendo 10 alqueires em matto, com 40 cabeças de gado, casa de morada, luz electrica e estrada de automovel na porta, situada a quatro kilometros da estação de Sant'Anna, E. F. Central do Brasil. Trata-se com João L. Portugal na mesma. (D 30892)

ICARAHY — TERRENO

Vende-se nivelado, 14,50 x 54, em rua calçada, muita agua, gaz, etc.; 5 minutos da praia. Rua G. Peixoto numero 401; informes: Phone 1.112. (D 30890)

LOJA NO CENTRO

Aluga-se em boas condições o predio de 2 andares da rua Buenos Aires n. 125, quasi esquina da rua Uruguyana; chaves na mesma casa até meio dia; não tem luvas. (D 29818)

FARELLO DE ARROZ

Vende-se sacco de 60 kilos por 8$. RUA DA CANDELARIA n. 106, 4º andar. (D 31171)

ESTACIO DE SA'

Aluga-se boa casa com cinco quartos, duas salas, cozinha, banheiro e mais dependencias, á rua Estacio de Sá n. 34. Chaves na loja do mesmo predio. Trata-se na rua da Carioca n. 9. (D 29827)

HYPOTHECAS

Empresta-se qualquer quantia sobre hypotheca, juros de 10 a 12 % ao anno, negocio directo; dirigir-se por escripto com todos os detalhes a Macedo. Caixa Postal n. 1542. (D 29159)

PHARMACIA

Vende-se a mais sortida e melhor de Rezende, Estado do Rio. Facilidade de pagamento em prestações mensaes. Informações com dr. Paulo Ferraz — Theophilo Ottoni, 70, 1º andar. (D 29576)

PREÇO DE OCCASIÃO

Vende-se um riquissimo mobiliario para quarto, completamente novo, com tapetes, cortinas e abat-jours; ver e tratar á rua do Cattete n. 84, com o sr. Barros. (D 31120)

30:000$000

Vende-se pelo preço acima uma magnifica fazenda com 40 alqueires de terras, em mattas virgens, capoeirões, pasto e alguma lavoura de café e cereaes; possue boas casas e boa agua; dista de Macahé 15 minutos de automovel. Cartas para Guimarães Junior, naquella cidade. (D 29657)

53 FOLHETIM DO "CORREIO DA MANHÃ"

LÉON MALICET

SUBLIME MENTIRA

(Especialmente traduzido para o "Correio da Manhã")

e que sem duvida vive feliz e contente. Acha que esse sujeito deva regozijar-se indefinidamente do seu crime, e rir-se da sua dor?

— Oh, não! Ah! Tens razão Caôlho! E' preciso que lhe toque a vez, é preciso que expie o seu execravel silencio. Oh! sim! Seja elle quem fôr.

— Coragem, pois, Jacques, e mãos á obra!

— Mãos á obra! Ah! Que posso eu fazer? Em vão procuro em volta de mim, e não acho nada. Quando te contei aquillo, que surprehendi nos labios de um moribundo, logo te fiz ver que uma suspeita se apoderára de mim. Essa suspeita foi crescendo, augmentando sempre, e eu vi claro, Caôlho, vi claro, Caôlho, vi claro. Enchi-me de esperanças. Pela primeira vez, depois de tantos annos, um pouco de alegria entrava em mim. Hoje, porem, convenço-me, só hoje vejo quanto os meus projectos tinham de irrealizaveis.

— Não o reconheço, Jacques! Como, é você que eu conheci tão valente, é você que eu conheci tão corajoso, e mais valente e corajoso quanto maior o perigo era, é você que eu vejo agora fraco como uma creança, hesitante, como se hoje, como então, não tivesse um dever a cumprir?

— Sim, hesito, e tenho medo, não o occulto, confesso-o sem vergonha, porque adivinho a luta tal qual ella será, desegual, longa e difficil, e receio ficar no caminho sem chegar ao fim.

— Você não está só. Tem a seu lado todos os seus, e achará sempre um hombro amigo, para nelle descansar quando a estrada lhe parecer espinhosa de mais.

— Sim, vou encontrar todas as dedicações, muita affeição, mas não basta. Que posso eu fazer? Olho em volta de nós e vejo tudo calmo, tudo felicidade. Quem vae lembrar-se do crime commettido, quem é que se lembra disso, quem fala nisso? Olho para o castello, onde estão todos aquelles que amo, onde desde então correm as lagrimas sem cessar. Quem o sabe? Quem as vê? Quem lhes ouve os soluços e os gritos de soffrimento, quem se occupa disso? Os vencidos, bem vês são sempre incommodos.

— Isso é a vida, talvez. Mas, eu creio que por detrás desse véo de indifferença ha mais generosidade do que você pensa.

— Oh, não! Podes me acreditar, eu conheço os homens. E, mesmo, como queres tu que tenha exito. Venho aqui, de repente, sem mais nem mais. Dei pela vida, reparei que ainda vivia, quando me julgava morto, havia tantos annos, moralmente pelo menos. Chego como um fantasma, como alma penada, como espantalho. E eu que antigamente fiz que me condemnassem, quero hoje provar minha innocencia, tenho a audacia de querer descobrir um culpado, e para isso, para attingir esse fim, não tenho nada, nada, a não ser as palavras de um moribundo. Eis as minhas armas todas, todas as minhas provas. E' bobagem, é loucura, affirmo-te!

— Isso que você diz Jacques não tem cabimento de especie alguma. Você bem sabia que difficuldades teria na sua tarefa, e que deveria, portanto combater apezar de tudo e contra tudo. Você não esperava, supponho eu, de ver o assassino constituir-se prisioneiro, ao saber da sua chegada. Se bem me recordo, você disse-me então. "E' uma outra campanha que começa, mais longa e mais penosa que esta, talvez." Você sabia, pois, naquelle momento, que iam surgir muitas difficuldades, que a tarefa não seria facil. O que existia hontem é o que existe hoje. Só o que tem é que você está menos corajoso justamente quando o deveria estar mais, e, franqueza, eu não esperava semelhante coisa da sua parte, Jacques.

— Eu não pensava, então, Caôlho, senão em reconquistar a minha honra, em tornar a encontrar a minha felicidade. Hoje, porém, estou tão triste, tão desencorajado, a minha lassidão é tão profunda que eu chego a dizer commigo que nada disso existe mais, nem honra nem felicidade, que só são palavras. Ah, Caôlho amigo! A vida só me tem dado soffrimentos!

— Isso é covardia! Simplesmente covardia! Nada mais!

— Que dizes tu?!

— Digo aquillo que penso, aquillo que muitos outros pensariam se o ouvissem, pois a sua attitude não pode ter qualificativo senão de covardia, repito.

— Caôlho!

— Caôlho, o quê?! Que quer que eu lhe diga? O combate que você parecia esperar apresenta-se-lhe e você esquiva-o, fala de desertar delle, e faz-me juiz da sua conducta. Tenho todo o direito de dar ás coisas o nome que ellas têm, e de lhe dizer que despreso os covardes, que tenho nojo do desertor.

Jacques só póde dizer:

— Tens razão, Caôlho, tens razão.

— Você não tem o direito de se deixar abater. Não é você só que está em jogo. Se não se quer defender tem obrigação de defender os seus.

Jacques ergueu a cabeça. Acabava de expulsar, num esforço, todas as recordações doces e tristes ao mesmo tempo, sob as quaes o seu coração vergava, a su'alma se quebrava.

— Obrigado, Caôlho, disse elle, obrigado de me haveres mostrado o caminho. Vá! E' tocar para deante! Acabo de sacudir, de um só golpe, todas as tristezas e todos os pezares. Está decidido! Vamos para deante, que venceremos, não é verdade, Caôlho?

— Certamente, Jacques. Conheço a sua vontade e digo commigo. "Deve triumphar". E, depois, você merece-o é bem a sua vez de ser feliz um pouco.

— Confiemos, pois.

Ficaram, um momento, silenciosos, caminhando de vagar pela neve scintillante, e de repente Jacques teve um sobresalto, estendeu o pescoço, e as faces empallideceram-lhe.

— Escuta... Eil-os... Vêm ahi... São elles, diz-m'o o coração!

— Ouço realmente o ruido de uma carroagem.

— Tens certeza?

— Absoluta... Escute.

— Tens razão, são estrangeiros.

O Caôlho continuava:

— Sim, sim, é um carro, e se não me engano pesadão e avariadissimo que deve ter uma difficuldade enorme em se arrastar pela neve.

— Vem do nosso lado não te parece?

— Creio que sim. Approxima-se do lado da clareira.

— Retiremo-nos, então. Não quero que ninguem me veja, por emquanto.

Não se podiam afastar muito visto que tinham indicado a Pedro de Percey que tomasse essa direcção para se encontrar com elles. Internaram-se um pouco pelo bosque e occultaram-se por detrás de uma arvore. Espiando, com ligeira inclinação da cabeça, podiam sem ser vistos, dar conta exacta de tudo quanto se ia passar.

Era uma carruagem? Parecia, mas vinha tão desfigurada, é o termo, que não se poderia bem affirmar que o fosse. Semelhava-se mais a uma enorme caixa de neve que rolava arrastada por um burro esqueletico, offegante, cujos ossos pontudos queriam furar-lhe a pelle suja e amollecida.

Corajoso, ainda assim, o pobre animal fazia o que podia na sua obrigação, e o carro, ou que melhor nome tenha, conseguiu chegar ao meio da clareira, onde parou.

—São mendigos, soprou o Caôlho. Por que passam elles por aqui em vez de seguir pela estrada?

— Não sei, respondeu Jacques. O que peço é que sigam o seu caminho e não estacionem aqui.

— Seria mesmo um azar que tal se désse, replicou o Caôlho. E' de crer que não.

— Quem sabe? Alguem se mexe, se agita dentro do carro, para descer sem duvida. E Pedro e Annie que vão chegar de um momento para outro...

Effectivamente uma fórma, com difficuldade sim, porque se lhe ouviam os queixumes, tratava de descer do carro. O burrico fez um movimento e a tal forma falou-lhe docemente.

— Espera, meu velho, espera, deixa-me descer.

E como se a houvesse comprehendido, o animal ficou quieto.

Então, uma velha tropega, esfarrapada, desceu devagarzinho, com esforço.

Assim que desceu olhou em roda, e, ao dar com os olhos no logar do charco, estremeceu, ao mesmo tempo que dizia:

— E' ali!

Ficou, depois, um instante sem falar, amparando-se com muito cuidado á carrinhola.

Afinal falou para dizer:

— Vamos experimentar de me arrastar até lá. E tu burrinho come por ahi as hervas que puderes alcançar. E' pouco reconfortante tal comida com esta neve, mas que se lhe ha de fazer? Depois que elle desappareceu não são poucas as privações que tu, tambem, tens soffrido. Gostavas muito dele, não é meu velhinho? Quando elle faltava um pouco de ao pé de nós davas logo por falta delle. Agora, a sua ausencia é demasiado prolongada, não podes mais contar com elle. Não voltará mais! Já deves conhecer este caminho lugubre. Estivemos aqui juntos, os dois, naquelle dia maldito, quando elle nos deixou e foste tu que o reconduziste depois... lembras-te?

Subiu-lhe á garganta um soluço e a pobre velha poz-se a chorar alto, dirigindo-se para o charco. A cada passo soltava um gemido, um queixume, pela difficuldade em andar, caminhando a chorar sempre, por assim dizer.

Passou perto do logar onde Jacques e o seu companheiro se achavam, e Jacques murmurou:

— Pobre velha! Cada um tem a sua cruz para carregar!

Tirou a carteirinha do bolso.

— Caôlho! Toma isto e vae deixal-o no carro sem que ella te veja. Ao menos para comer esta tarde, ella terá.

— Está bem, mas se ella não se demorasse por aqui é que era bom, para não nos estorvar.

— Mas, por que não appareceram elles, ainda? Tenho o coração oppresso, como a presentir uma desgraça, Caôlho.

— Para que pensar em coisas tristes? Paciencia... Paciencia... E' preciso ter paciencia.

A velha durante essa conversação tinha alcançado o charco, e deixára-se cair ahi, quasi deitada, quasi ajoelhada, inclinada como se quizesse, ver o fundo das aguas através o véo de gelo, e as suas queixas chegavam até ao Caôlho, que olhou e chamou para ella a attenção de Jacques.

— Veja... Não parece que aquella infeliz se quer jogar na agua?

Jacques que espreitava sempre a chegada de sua irmã voltou-se vivamente para olhar para a velha, cujo dorso se via erguer-se, a cada momento, por effeito dos soluços.

A infeliz falava e elle póde ouvir:

— E' a terceira vez que eu venho chorar perto deste charco... Já se passaram quatro annos, meu querido filho, que tu me deixaste pela ultima vez. Quatro annos! Como isso já vae longe, e como ainda está perto... A's vezes creio que ainda te achas junto de mim, que acabas de me deixar, e que vaes voltar dentro em pouco. Ouço algumas vezes a tua voz alegre e digo commigo, "E' elle que volta a cantar." E em vão espero... fico só... quando, então, chega o desespero e comprehendo que tudo acabou para sempre. Por que te foste tu? Desastre! dizem por ahi. Accidente, toda gente diz e acredita isso, mas a mim mesma eu pergunto como póde produzir-se esse horrivel accidente, sem que chegue a comprehender como foi. Eras forte, eras prudente, ha tanto tempo conhecias o perigo. Por que te approximarias tanto das aguas? Como caiste? Ah! Surpeita atróz que eu não posso expulsar de vez, de meu pensamento! Volta sempre a atormentar-me como uma obsessão... Repillo-a, a repetir de mim para mim: "Como e com que fim?"

(*Continúa*).

LEILÕES

Leilão de Penhores
Em 23 de novembro de 1928
CASA DIAS & MOYSÉS
Rua Imperatriz Leopoldina 14

Fazem leilão de todos os penhores vencidos e avisam aos srs. mutuarios que podem reformar ou resgatar as suas cautelas até á vespera do dia do leilão. (D 29518)

Leilão de Penhores
Em 21 de novembro de 1928
— Casa Gonthier —
HENRY, FILHO & CIA.
(MATRIZ)
45, Rua Luiz de Camões, 47 (D 30211)

Leilão de Penhores
Em 29 de novembro de 1928
José Moreira da Costa & Cia.
9—BECCO DO ROSARIO—9

Avisam aos srs. mutuarios que as suas cautelas podem ser reformadas ou resgatadas até a vespera. (D 30881)

C. B. AUREA BRASILEIR/
LEILÃO EM 27 DE NOVEMBRO
MATRIZ — Av. Passos, 11 (19826)

Leilão de Penhores
24 DE NOVEMBRO DE 1928
JOSÉ CAHEN (D 30646)

Implorando a caridade

ANGELA PECORARO, viuva, com ... MARIA VENTURA, de 96 annos ... PAULINA DE FIGUEIREDO ... CARLOTA, pobre velhinha ... ELVIRA DE CARVALHO, pobre ... UM INVALIDO ALEIJADO ... VIUVA SANTOS, com 58 annos de idade ... JOSEPHINA GUIMARÃES DA SILVA, viuva com filhos e sem recursos ... FRANCISCA DA CONCEIÇÃO BARROS, cega de ambos olhos ... VIUVA SOARES — Sem poder ... THEREZA, pobre ceguinha sem amparo ...

Amas seccas e de leite

PRECISA-SE de uma ama-secca com pratica; tratar na rua ... Copacabana. (D 31168) Amas

COSINHEIRA

COZINHEIRA — Precisa-se de perfeita, de forno e fogão, para pequena familia estrangeira; ... Rua Toneleros n. ... — Copacabana. (D 30999)

OFFERECE-SE um cozinheiro ... (D 29992)

OFFERECE-SE uma boa cozinheira ... Constant n. 143 ... (D 29896)

CREADAS

PRECISA-SE de uma empregada portugueza, que não seja creança, para todo o serviço de um casal; ... Rua Santa Amelia n. 27 ... (D 29941)

EMPREGOS DIVERSOS

CAIXEIRA pratica para balcão de confeitaria e official confeiteiro precisa-se; ... rua Santo Amaro n. 36 ... (D 29981)

EMPREGO — Na redacção de um periodico precisa-se de um auxiliar, para trabalhar das 10 ás 17 horas, que escreva á machina, tenha pratica de escripturação e bons conhecimentos ... (D 31235)

PRECISA-SE chauffeur habilitado ... Retiro Saudoso n. 36 ...

PRECISA-SE de alguns moços ...

PRECISA-SE carpinteiros e pedreiros ... (D 30889)

PRECISA-SE de uma ama-secca ... (D 29917)

PRECISA-SE de chapeleira competente ...

PRECISA-SE de uma empregada para todo o serviço de pequena familia ... (D 30962)

PORTUGUEZ — Sete annos de Brazil ... Senador Vergueiro, 165, loja — Carlos. (D 30962)

PRECISA-SE de uma menina branca para auxiliar de serviços domesticos ... (19677)

PRECISA-SE operarios e menores ... (D 29955)

PRECISA-SE de uma senhora para trabalhar numa machina de novelar ... Buenos Aires n. 41 ... (D 31181)

CENTRO

ALUGA-SE uma boa loja e um sobrado á rua Buenos Aires 81, proximo á Avenida Rio Branco, predio novo e de luxuosa construcção; trata-se na 77-loja.
(D 31214)

SALA de frente ou quarto encerado, aluga-se a casal ou rapazes ... Largo de S. Francisco de Paula n. 23 ... (D 30966)

ALUGA-SE uma sala de frente ... Rua do Lavradio n. 3 ... (D 31212)

ALUGAM-SE duas salas com ... Rua do Carmo ...

ALUGA-SE magnifico predio. Rua Francisco Muratori n. 39.

ALUGA-SE com mobilia á R. Francisco Muratori, 96, desde 15 de dezembro ... (D 30840)

ALUGA-SE na rua Senado ... Rua Frei Caneca n. 37 ... (D 30840)

ALUGAM-SE duas peças, mobiliadas ... Rua Riachuelo n. 169 ... (D 29596)

ALUGA-SE 1 sala ou 1 quarto em casa de familia na rua Francisco Muratori n. 31, terreo. (D 30...)

ALUGAM-SE dois commodos em casa de familia com ou sem moveis e pensão. Avenida Henrique Valladares n. 34, sobrado. (D 29944)

ALUGAM-SE 2 amplas salas, com luz electrica, limpas. Rua Carmo n. 71, 1º andar, esquina de Ouvidor, com Sá Rego.

ALUGA-SE uma boa sala ...

ALUGA-SE na rua Senado ... Frei Caneca n. 37, loja. (D 30840)

ALUGA-SE ou traspassa-se longo contrato de um 1º andar, com 2 grandes salões ... rua Luiz de Camões n. 34 ... (D 30914)

ALUGA-SE á rua S. Pedro n. 314 e 316 ... (D 30762)

ALUGA-SE um compartimento ... rua Uruguayana n. 95, sobrado ...

ALUGAM-SE apartamentos ... (D 29736)

SOBRADO. Aluga-se um para familia ... (19697)

ALUGA-SE os escriptorios 5 e 6 ... rua dos Andradas ... Bastos & C.

Dormitorios a 1:000$000
Fabrica: R. Sen. Euzebio, 88 (16987)

CATTETE

ALUGAM-SE duas salas com communicação ... Rua de Icarahy, 20, Proximo á avenida da Ligação (Flamengo). (D 31230)

ALUGA-SE um quarto ... (D 30944)

ALUGA-SE 2 espaçosas, arejadas salas ... Machado de Assis n. 73, sobrado. (D 31204)

APARTAMENTO. Aluga-se a casal distincto ... Andrade Pertence, 27, Cattete. (D 29942)

ALUGA-SE um quarto ... (D 29949)

ALUGA-SE quarto ... Benjamin Constant n. 70. (D 28947)

ALUGA-SE grande sala ... (D 29940)

ALUGAM-SE ... (D 31091)

PENSÃO CAXIAS — Aposentos com ... Largo do Machado, 4. B. M. 2741. (D 30965)

QUARTO de frente mobiliado. Aluga-se ... Bento Lisboa n. 176, Largo do Machado. (D 30719)

SALA mobiliada com pensão, aluga-se a cavalheiro ou casal distincto. R. Dois de Dezembro n. 11 ... (D 30978)

LARANJEIRAS

ALUGA-SE o predio da rua das Laranjeiras ... (D 29729)

BOTAFOGO

ALUGA-SE o predio da rua Marquez de Olinda ...

ALUGA-SE em casa de familia ... (D 30972)

ALUGA-SE o predio da rua Urucará ... (D 29947)

ALUGA-SE uma sala e quarto em casa de familia ... (D 30917)

ALUGA-SE uma grande sala ... (D 29739)

CASA EM VOLUNTARIOS DA PATRIA

Aluga-se mobiliada ou não a de numero 461 ... (19677)

ALUGA-SE a boa casa da rua Dona Anna n. 21, Botafogo ... (D 31166)

CASA — Botafogo — Aluga-se ... (D 31164)

CASAL sem filhos deseja alugar um quarto ... Silveira Martins n. 140. (D 31173)

COPACABANA

ALUGA-SE — Prudente de Moraes, 98, Ipanema ... (D 30766)

ALUGA-SE perto da praia ... (D 30948)

ALUGAM-SE bons quartos ... (D 30948)

ALUGA-SE o predio ...

ALUGA-SE a magnifica casa ... (19673)

ALUGA-SE magnifico predio ... (19674)

ALUGAM-SE optimos quartos em casa de familia, com frente e com ou sem mobilia. Tratar com Villa 4859, Haddock Lobo. (D 30877)

ALUGA-SE barato por 3 ou 4 mezes ... rua Gustavo Sampaio n. 154. (D 30957)

ALUGA-SE a magnifica casa n. 8 da rua Copacabana n. 842 ... (19676)

COMIDA boa e bem confeccionada ... (D 31213)

IPANEMA — Aluga-se lindo bungalow ... (D 29852)

GAVEA

ALUGA-SE uma boa casa, á rua das Acacias, 28, Gavea. Trata-se com Castro. N. 3777. (30811)

RIO COMPRIDO

ALUGA-SE bonito appartamento proprio para casal e vendem-se os moveis: dormitorio moderno de imbuia laqueada, 2 mezes uso, machina costurar etc; tratar hoje até 9 horas da noite. Rua do Bispo 127. Appartamento III. (19533)

ALUGA-SE a boa casa n. 31 da rua Mattos Rodrigues (Rio Comprido) ... (D 29741)

ALUGA-SE uma sala espaçosa ... (D 29741)

SALA de frente ou quarto encerados ... (D 30873)

TIJUCA

ALUGA-SE toda ou separadamente a casa ... Marquez de Valença n. 81 ... (D 30936)

ALUGA-SE com contrato boa casa ... (D 29943)

ALUGA-SE por 1200$ e contracto o esplendido palacete ... Tijuca ... (D 29987)

ALUGA-SE uma casa nova ... (D 29949)

ALUGA-SE casa acabada de construir ... (D 29948)

ALUGA-SE uma casa assobradada ... (D 30985)

ALUGA-SE a partir de 6 de Dezembro ... (D 31091)

ALUGA-SE para casal de luxo ou familia pequena uma encantadora e confortavel vivenda em centro de jardim com garage ... **(D 29694)**

ALUGA-SE a casa 1 da R. Carlos Vasconcellos ... (D 30934)

APARTAMENTO de luxo ... (D 29791)

ALUGA-SE o predio ... (D 30714)

CASA NO URUGUAY — Aluga-se ... (D 31166)

FAMILIA de tratamento ... (D 30984)

TIJUCA. Aluga-se a boa casa sobrado ... (D 31166)

SÃO CHRISTOVÃO

ALUGA-SE em casa de familia a casal ... (D 29930)

ALUGA-SE um bungalow á rua Belfort ... (D 30068)

ALUGA-SE por 300$ e taxas a casa nova ... (D 29957)

ALUGA-SE optima casa ... (D 29956)

ALUGA-SE uma casa ... (D 30017)

ALUGA-SE no centro de jardim o predio ... (D 30811)

ALUGA-SE o esplendido armazem ... (D 30713)

ALUGA-SE magnifico predio ... (D 30977)

ALUGA-SE o magnifico predio ... (D 30974)

VILLA ISABEL

ALUGA-SE uma casa completamente reformada com 3 quartos, 2 salas e mais dependencias, preço 350$000 á rua Visconde Santa Isabel 91 avenida. Trata-se na casa VII. (D 31157)

ALUGA-SE uma casa pintada de novo e encerada, na Avenida 28 de Setembro, 316 ... (D 29792)

ANDARAHY

ESPLENDIDA sala de frente ... rua Barão de Mesquita n. 131. (D 29932)

ESTACIO

ALUGA-SE a casa com 2 salas, 3 quartos ... Pinheiro, 63 ... (D 29852)

SANTA THEREZA

ALUGA-SE um apartamento com ... (D 29913)

ALUGA-SE em casa ... (D 29912)

ALUGA-SE em casa de ... (D 29914)

ALUGA-SE o confortavel predio ... (D 29937)

SUB. CENTRAL

ALUGA-SE o porão ... (D 31206)

ALUGA-SE em ... (D 31207)

ALUGA-SE ou vende-se ... (D 29930)

ALUGA-SE por 400$ ... (D 29958)

ALUGA-SE uma casa ... (D 30954)

SALA de frente ... (D 29937)

SUB. LEOPOLDINA

ALUGA-SE a casa da rua Roberto Silva n. 20 ... (D 29909)

«Perfumaria Pratica»

"E processos modernos para fabricar sabão finissimo".

Livro indispensavel para perfumistas, praticos de pharmacia, manicures, barbeiros, etc. Formulas descriptas com simplicidade e que valem uma fortuna!

Custa apenas 8$000!
CASA OSWALDO CRUZ
Rua 7 de Setembro n. 213, Rio.
A "Perfumaria Pratica", é remettida pelo correio. (18979)

NICTHEROY

ALUGAM-SE duas salas independentes ... (D 30704)

ALUGA-SE o moderno predio ... (D 30722)

ALUGA-SE uma casa confortavel ... (D 30705)

ALUGA-SE a distante 2 minutos ... (D 30989)

PRAIA das Flexas — Bungalow proximo ... (D 31231)

VENDAS DE PREDIOS E TERRENOS

COMPRAM-SE terras boas para cultura ... (D 30068)

PREDIO e grande terreno ... (D 29783)

PREDIO por 18:000$ ... (D 29952)

TERRENO, Ipanema. Vende-se ... (D 30920)

TERRENOS. Rua da Alegria ... (D 30922)

VENDE-SE uma pequena casa ... (D 30715)

VENDE-SE uma avenida ... (D 30716)

VENDE-SE por 26:000$ ... (D 30735)

VENDE-SE em casa de ... (D 30974)

VENDE-SE optimo terreno, á rua S. Januario, 144-A ... (D 31111)

VENDE-SE o predio á rua Vinte e Quatro de Maio ... (D 29744)

VENDE-SE magnifico lote de terreno ... (D 31211)

VENDE-SE um terreno ... (D 29980)

VENDE-SE ou aluga-se "Bungalow" mobiliado ... (D 30874)

VENDE-SE o predio ... (D 30873)

VENDE-SE predio ... (D 29915)

VENDE-SE um terreno ... (D 29902)

VENDE-SE uma casa typo japonez ... (D 29923)

VENDE-SE elegante bungalow ... (D 30873)

VENDEM-SE quatro magnificos predios ... (D 29740)

VENDAS DIVERSAS

CASAL argentino que se ausenta, vende mobilia de dormitorio, imbuia laqueada, moderna, 2 mezes uso. Tambem se passa contrato de optimo apartamento. Tratar: hoje até 9 horas da noite. Rua do Bispo 127. Casa III. (19537)

BUICK — Vende-se um superior, double-phaeton, 5 lugares ... (D 29920)

FORD typo 927, com pouco uso ... (D 31215)

PIANO — Vende-se marca Henry ... (D 29918)

PIANO — Vende-se um superior, Pleyel ... (D 31219)

PIANO — Vende-se um de cauda ... (D 31216)

PIANO — Vende-se um bom piano ... (D 29961)

VENDEM-SE tres elegancias para ... (D 30870)

VENDE-SE ... (D 29898)

VENDE-SE em basta publica, loja ... (D 30000)

VENDE-SE uma machina ... (D 30718)

VENDEM-SE materiaes de construcção ... (D 30772)

Dep. R. S. dos Passos, 71. Caixa 2$500 (17216)

ACHADOS E PERDIDOS

CIA. Aurea Brasileira; av. Passos, 11. Perdeu-se a cautela n. ... (D 29764)

CASA Ernesto Campello ... (D 29766)

CASA Dias & Moysés ... (D 29765)

ERNESTO Campello — Avenida Passos ... (D 29769)

ERNESTO Campello — Avenida Passos ... (D 30967)

ERNESTO Campello — Avenida Passos ... (D 30961)

FRANCISCO de Aguiar & Cia. ... (D 29888)

JORGE Silva Oliveira — Rua Silva Jardim n. 10. Perdeu-se a cautela ... (D 29878)

JOSÉ Moreira da Costa & Cia. ...

PERDEU-SE a caderneta n. 410.559 ... (D 30739)

VIANNA, Irmão & C.; r. Pedro I ... (D 30751)

TRASPASSA-SE

TRASPASSA-SE um telephone Ipanema. Informações Norte 5103. (D 30724)

DIVERSOS

AFINADOR de Pianos, Habilitadissimo ... (D 30725)

AO rigor da moda. Vestidos de seda e lãzinha á 85$. Manteaux de luxo á 95$. Roupas brancas bordadas, a mão e a machina. Tudo fino e perfeito, para liquidar. R. Lapa 50 sob. Mme Machado (D 29763)

Antiguidades, compram-se e vendem-se moveis ... prataria, joias, porcellanas, pinturas ... Galeria Esslinger. Avenida Mem de Sá ... (D 29729)

Acabou Com A Afflicção Do Estomago Sob Conselho Medico

Parece Annos Mais Moço — Seu Sangue Ficou Puro Com Bom e Rapido Tratamento

O caso do Juca Penna, que muitos outros daqui tambem experimentaram, prova como a afflição do Estomago vae-se embora depressa si fôr tratada em casa como dizem os Medicos, com a Salsaparrilha do Dr. Ayer. O Snr. Penna tomou laxativos e purgantes mas teve só allivio transitorio, e não ficou bom de vez.

Sob conselho do seu Medico, tomou um frasco da Salsaparrilha do Dr. Ayer. O allivio foi certo e immediato. Mas alem disso—ficou bom para sempre. Hoje goza de todo perfeito bem estar e se sente com mais energia e força para gozar a folga e o trabalho.

A Salsaparrilha do Dr. Ayer pode lhe dar a vitalidade da mocidade e o vigor da saude que tantos daqui já tiveram com este bello producto.

Alem da Salsaparrilha do Dr. Ayer leve outros ingredientes scientificos que nenhum semelhante tem. Assim, emquanto a Salsaparrilha reconstitue o organismo, estes outros ingredientes purificam o sangue, tonificam os orgãos importantes, limpam a pelle, dão nova saude, afugentam a doença, e restituem a saude da mocidade.

Salsaparrilha do Doutor Ayer (19521)

A Joalheria Valentim compra, troca e vende ouro, brilhantes; rua Gonçalves Dias n. 37. Phone 994 C. (D 31143)

COMIDA de primeira ordem, fornece-se a domicilio. Rua Benjamin Constant n. 70. Tel. B. M. 1643. (28187)

CHEVROLET Distincto, resistente e muito economico, é o automovel ideal para passeios. Caminhões são os melhores e mais baratos. R. Ferreira & C. Rua Mario, 6, Barros, 381, facilitam prazos. Peçam catalogos. (16989)

CARTOMANTE. D. Maria Emilia ... (D 26915)

COMPRA-SE prata e ouro velho ... Joalheria Valentim ... (D 31142)

COSTUREIRA — Offerece-se ... (D 31221)

DINHEIRO — Hypothecas ... (D 29940)

DINHEIRO — Para hypothecas ... (D 30145)

DINHEIRO, rapido ... (D 29795)

DINHEIRO sobre joias ... (D 31205)

ENCERA, raspa, calafeta ... (D 28898)

Emprestimos Fazem-se sob inventarios, herança ... (D 31221)

Feridas e ulceras, o melhor medicamento é Bálsamo Dadá. Deposito Rua dos Andradas, 29. (D 29903)

ILLUSTRAÇÃO, armações ... (D 29926)

MANICURE ROSITA ... (D 16955)

MACHINAS de escrever ... (D 30991)

MODAS, a preços reclames ... (D 29938)

PIANOS R. Ferreira & C. ... dos da rua S. Francisco Xavier 388 para Mariz e Barros 391. Não compre sem visitar-a ou pedir catalogos. (16996)

PONT aluga-se o pianos ... (D 29892)

PIANOS — Afinam-se ... (D 29985)

SER FELIZ ... (D 30726)

ADVOGADOS

SYLVIO F. CAMACHO CRESPO ... (17324)

MEDICOS

HEMORRAGIAS DO UTERO

Por Fibroma, na Menopausa e no moço ... DR. VON DOELLINGER DA GRAÇA ...

CLINICA JULIO DE MACEDO (Vias urinarias — Orgãos genitaes) Tratamento cuidadoso e rapido quanto possivel do **Doenças venereas** em CONSEQUENCIA, GONORRHÉA no homem e na mulher, cancros moles e adenites, syphilis DR. JULIO DE MACEDO, rua da Carioca 54-A (8 ás 21) Tel. C. 3051 — Res. V. 5588 (D 31211)

Cura radical da **Blenorrhagia** e suas complicações, no homem e na mulher. FRAQUEZA SEXUAL, SYPHILIS E MOLESTIAS DAS SENHORAS. Av. Almirante Barroso n. 1, 2º and. 10 ás 18 horas. Á NOITE — 8 ás 9 — R. GLORIA 82 — 4º andar. **Dr. Pedro Magalhães** (D 30823)

Estreitamento da Urethra Cura radical e rapida, sem operação e sem dôr. Dr. José de Albuquerque R. Carioca, 22. De 1 ás 6. (D 27726)

IMPOTENCIA

Tratamento da impotencia sexual em individuos moços. Dr. José de Albuquerque. R. Carioca, 22. De 1 ás 6. (D 27725)

DR. BRANDINO CORRÊA

Molestias do apparelho Genito-Urinario, no homem e na mulher. OPERAÇÕES ...

GONORRHÉA e suas complicações. Prostatites, orchites ...

Doenças do recto e vias urinarias

Cura radical das hemorrhoidas sem operação e sem dôr ...

DRS. E. BANDEIRA DE MELLO E ZEY BUENO
MOLESTIAS DAS CREANÇAS — As 2 horas. 7 de Setembro 75-2º-A — Central 0784 (19373)

CLINICA DE SENHORAS

Tratamento sem operação da inflammação do utero ... Dr. von Doellinger da Graça ... Raios X, Radiotherapia e Radium ... (D 30890)

GONORRHEAS e suas complicações ... DR. JOÃO ABREU — DR. DUARTE NUNES. Das 8 ás 19 horas. Telep. 5803 N — Rua S. Pedro 64.

DIATHERMOTHERAPIA ... DR. LUIZ DE MARCOS ... (16985)

MOLESTIAS das senhoras e das vias urinarias

Diagnostico e tratamento dos corrimentos ... DR. CRISSIUMA FILHO — RUA RODRIGO SILVA ...

FRAQUEZA SEXUAL

Tratamento das diversas formas ... (17325)

Utero Colicas, falta de regras, dôres nos ovarios, hemorrhagias ... o ELIXIR DAS DAMAS do Dr. Rodrigues dos Santos. Deposito: Rua dos Andradas 29. (D 29778)

SNRS. MEDICOS

Aluga-se, por 150$000 mensaes, optimo consultorio ... 7 de Setembro, 194, 1º andar. (D 29889)

ELIXIR VITA SENIL
O grande tonico contra a fraqueza geral; efficaz na fraqueza sexual; positivo contra a impotencia

Perfeitamente curaveis com o uso do Elixir Vita-Senil, de efficacia garantida pelos mais notaveis Medicos do Rio de Janeiro ... Approvado e licenciado pelo D. N. de Saude Publica.
A' VENDA NAS PRINCIPAES DROGARIAS
Empreza de Agencias Exclusivas Ltda.
51 Sob. — RUA BUENOS AIRES ...

ECZEMA ACIDO URICO e suas consequencias. Cura rapida por processo especial ... Dr. Francisco Furtado. R. da Carioca, 22, das 4 ás 6. (D 30963)

IMPOTENCIA em individuos moços. Tratamento radical por processo norte-americano (chiropratic). Dr. Rupert Pereira. Praça Olavo Bilac, 16, sob. (Mercado das Flores) 10 ½ ás 18 hs. diariamente. (D 29975)

Gonorrhéa Syphilis ... Dr. Rupert Pereira. Praça Olavo Bilac 16, sobrado (Mercado das Flores) 10 ½ ás 18 hs. diariamente. (D 29975)

DOENÇAS DA PELLE, SYPHILIS, VIAS URINARIAS
Dr. Raul Rocha
20 annos de pratica ... Tel. C. 1416. (D 29986)

DENTISTAS

Dr. Silvino Mattos, laureado ... Rua 7 de Setembro, 194. (D 29891)

DENTISTA — Vende-se motor ... (D 30900)

Dentaduras ... Silvino Mattos ... 7 de Setembro, 194. (D 30900)

DENTADURAS — Concertam-se ... (D 29815)

DENTISTA

Vende-se um consultorio dentario ... (D 31191)

PARTEIRAS

PARTEIRA — Mme. Maria Josepha ... (D 28949)

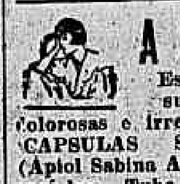

A SENHORA Está triste? As suas regras faltam? ... CAPSULAS SEVENKRAUT (Apiol Sabina Arruda) que fizeram ... Drogaria Huber, Rua Sete de Setembro, 61. (D 26987)

PROFESSORES

AUXILIAR dentista, habil ... (D 30964)

COLLEGIO Nossa Senhora de Lourdes ... (D 31036)

INGLEZ — Mr. Ramsey ... (D 30734)

PIANO, theoria e solfejo ... (D 26706)

PROFESSORA de piano ... (D 29983)

PROF. BARBOSA — Lecciona ...

PROFESSOR ... (D 30990)

PREPARATORIOS — Concursos ...

Cães e Gatos...

Cavallos, bois e outras especies de animaes, quando atacados de lepra, sarna, dartros, feridas, piolhos, pulgas, bicheiras e carrapatos, são rapida e radicalmente curados com o **Sabão Perdigueiro**

FAZ RENASCER O PELLO

Preço 2$500, pelo Correio 3$000 — Vendas no Bello Perestrello, rua Uruguayana n. 88. Rio. (17200)

ESCRIPTORIO

Aluga-se o 2º andar do predio da R. S. Pedro 24, para escriptorio, servido por elevador. Tratase no 1º andar. (D 31103)

FABRICA DE COLORAU

Passa-se ... (D 30731)

FAZENDA

Vende-se uma junto á Estrada Rio-São Paulo ... Manoel n. 50. (D 30721)

TRASPASSA-SE O CONTRATO de um amplo sobrado á rua SACHET ... (D 30799)

Correio Aereo
C. G. Aeropostale

UNICO SERVIÇO OFFICIAL DOS CORREIOS FRANCEZES, URUGUAYOS, ARGENTINOS

SAHIDAS de Aviões Postaes do Rio:
Todas as quintas-feiras, ás 12 horas, para:
Victoria, Caravellas, Bahia, Maceió, Recife, Natal Dakar, Casablanca, Alicante e Toulouse
Todas as quintas-feiras, ás 23 horas, para:
Santos, Florianopolis, Porto Alegre, Pelotas, Montevidéo e Buenos Aires

AVENIDA RIO BRANCO, 50
TELE. NORTE 7400 (19886)

MOLDES PARA CAMISAS

5$, para pyjama, 5$ ... Avenida Passos n. 75. (D 29831)

CENTRO DAS RENDAS

A unica especialista em rendas ... (D 31192)

SITIO PRIMAVERA
Villa dos Lyrios

Terrenos e casas a prestações mensaes ... (D 30912)

COIFFEURS DES DAMES
Ondulação PERMANENTE ou MARCEL ... Academia Scientifica de Belleza. Av. Rio Branco, 134 ...

(19532)

MACHINA DE APPARELHO

Vende-se uma machina de fio Guillet ... (D 31192)

ENGENHO DE FITA

Vende-se um engenho de fita Guillet ... (D 29839)

CASA

Aluga-se ... rua Visconde de Santa Cruz n. ... (D 30775)

OURO
pratarias e joias

Compra-se ouro a 3$500 a grama. Pratarias antigas, em grama, apparelhos de chá, baixelas, castiçaes, candelabro ... THESOURO DO CASTELLO 9 — Uruguayana — 9 (Proximo á Carioca)

MASSAGISTA FRANÇAISE

Diplomada, especialista para reumatismo ...

PREDIO

Vende-se com optimas accommodações ... (D 30775)

CASA PARA NEGOCIO

Passa-se o contrato de uma casa propria para qualquer negocio ... Gonçalves. (D 30775)

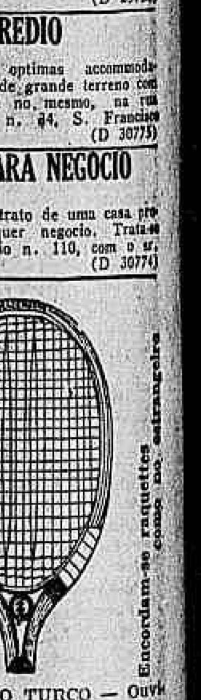

CASA GRÃO TURCO — Ouvidor, 96. Telephone Norte 0000 (17215)

Machinas para Olaria

VENDE-SE uma installação completa ... (D 30750)

COLCHOEIRO
Cuidado com os colchões

Luiz Pinto, habil profissional ... telephonar para NORTE 6657. (D 30884)

AOS DOENTES do peito, asthma, coqueluche, resfriado grippe e de outras molestias que trazem a **TOSSE**, rouquidão, dôr no peito, escarrhos de sangue, encontram no **PULMONAL**, do Dr. Mendes Tavares, allivio seguro e o restabelecimento da saúde.

AGENTES GERAES:
Silva Gomes & Cia.
RUA 1º DE MARÇO NS. 149|151 — RIO DE JANEIRO — BRASIL
(17312)

GRATIS

Poderá ganhar nas loterias e demais jogos, ser ditoso no amor e triumphar nas emprezas, obter o Bem Estar e a Felicidade na vida e isto sómente pedindo o livro

A FORTUNA AO ALCANCE DE TODOS

pois elle contém conselhos para resolver todas as contrariedades da vida humana e lh'o envio mediante o franqueio de $300 em sellos. Dirija-se ao Prof. D. O. Licurzi Uspallata n. 3824. Buenos Aires (Republica Argentina).
(19197)

DEZEMBRO
Março cresc. a 21
25
DOMINGO
(128)

FOLHINHAS
GRANDE STOCK DE FOLHINHAS
Allemães — Americanas e Nacionaes
Peçam Amostras pelo Telephone Norte 0191
M. GONÇALVES & CIA.
Rua Mayrink Veiga, 13 (Rua Municipal)
(19963)

FORTALECENDO
Restabelece todas as funcções o *Vinho Tonico Phosphatado das Tres Quinas Bittencourt.*
R. Uruguayana, 111
Ap. D. G. S. P., n. 51, 17-6-909
(19859)

Tossis? Tomae BRONCHITAL
Ap. D. N. S. P. — N. 396 — 5|10|912.
Deposito: — RUA URUGUAYANA, 111
PHARMACIA BITTENCOURT
(16984)

Todos os médicos são unanimes em dizer que as dôres da garganta são um symptoma que poderá trazer comsigo muitas doenças uma vez que sejam desprezadas. Os microbios da influença, laringite, bronchite ou catarrho procuram tomar posse. Aqui está um meio rápido, agradavel e economico de aniquilar todas as suas tentativas.

Basta ir ao seu pharmaceutico e pedir um fornecimento das Pastilhas Evans. Uma protecção em lugares muito frequentados. São uma cura certa para as dôres da garganta, para seguidão, tosse com pigarro, etc.

As Pastilhas Evans são preparadas segundo a experiencia dos medicos. Assim pois não peça pastilhas para a garganta, mas sim as

Pastilhas ANTISEPTICAS PARA A GARGANTA EVANS

Fabricadas na Inglaterra por Evans Sons Lescher & Webb, Limited, Liverpool e Londres

Approv. p. DNSP Nº 5065, 29 de Março de 1927.
(11901)

COMPRAR VENDER ANTIGUIDADES procurem O ANTIQUARIO
65 - Rua S. José - 65
(19698)

Brinquedos
Só na CASA PAVAGEAU
Sempre grandes novidades, e melhor sortimento em Bonecas, Bebes, Velocipedes, Rema-Rema, Carrinhos e Bicycletas Flyng-Wheel e seus accessorios. Peçam prospectos.
ALFREDO PAVAGEAU
Rua da Carioca n. 5 — Rio
(19189)

(16899)

FALTA DE MENSTRUAÇÃO

Suspensões, Regras Difficeis e Dolorosas:

As Senhoras devem tomar as Capsulas "Menagel" que é o Remedio Garantido, Infallivel e Seguro nos casos acima indicados!

Em todas as Drogarias e Pharmacias e no Deposito
DROGARIA PACHECO — RUA DOS ANDRADAS, 43
(1885?)

Propostas de arrendamento
HOTEL IMPERIAL

RUAS VISCONDE DO RIO BRANCO E 15 DE NOVEMBRO
(Em frente ás Barcas)
NICTHEROY

Acceitam-se propostas para o arrendamento do Hotel Imperial, majestoso edificio acabado de construir.

E' dotado das mais modernas e bellas installações, tendo 110 esplendidos quartos, 3 apartamentos, salões de recepção, jardim de inverno, grande garage e espaçosa área ao centro.

Elevador, e agua corrente em todos os commodos!

Deslumbrante vista para o mar!

No andar terreo do Edificio do Hotel existem varios armazens, muito espaçosos e claros, proprios para a montagem de Confeitarias, Sorveterias, Cafés ou qualquer ramo de negocio.

Magnificas installações de luz electrica, campainhas, agua e compartimentos sanitarios em todo o Edificio!

Bondes e auto-omnibus, á porta, de todas as linhas.

Dirigir-se ao proprietario:

A. COSTA ARAUJO
78 — RUA DA CONSTITUIÇÃO — 78
Tel. Central—4450
RIO DE JANEIRO

AVISO — Os pretendentes encontrarão as chaves no Cine Theatro Imperial — Nictheroy.
(D 30941)

PEDRO LARA
ENCARREGA-SE DE
Compra e venda de fazendas
de que já possue grande numero de pedidos e de offertas.
E' encontrado todas ás quintas-feiras, nesta Capital, no
Paris-Palacio-Hotel
Phone-Central 3020

DISTRIBUIDORES:
Avelino Campos & Cia.
R. DA CANDELARIA, 89
RIO DE JANEIRO
(19529)

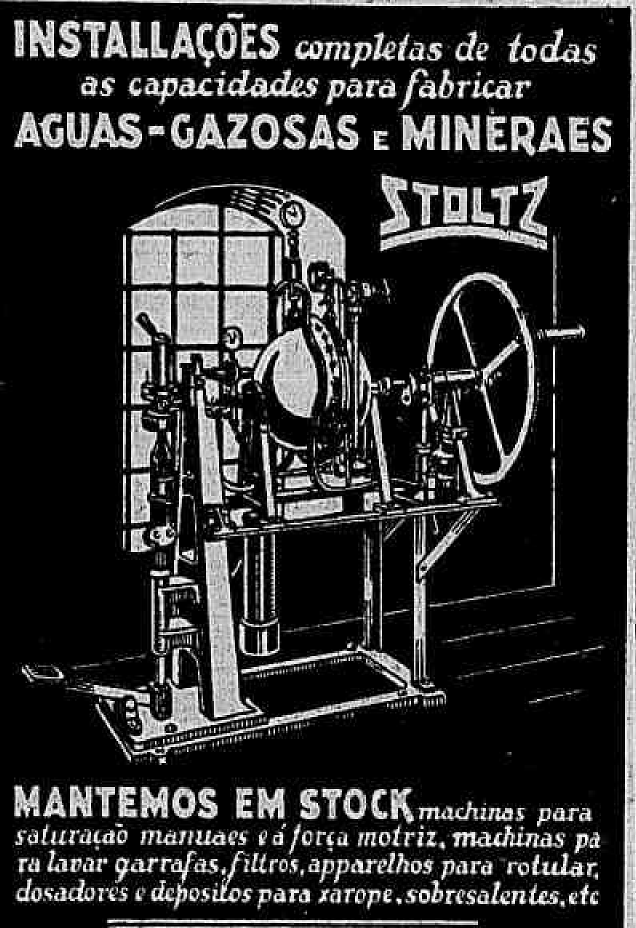

(18938)

CAMINHÕES
Precisam-se de vendedores competentes para venderem caminhões de marca reputada. Exigem-se referencias. Tratar com o gerente. 142, rua Evaristo da Veiga. (D 29983)

Já se acham á venda os
Albuns musicaes
editados pela "Revista Musical" com 20 Musicas Modernas. Tangos - Valsas - Fox-Trots - Sambas, etc. Rs. 3$000 — Largo de São Francisco, 23 sobrado.

QUARTOS
No "Hotel Mem de Sá", á rua dos Invalidos n. 153, é o unico no Rio de Janeiro em que alugam-se quartos mensaes a preços reduzidos, com agua encanada, banheiros, rigorosa hygiene; diarias solteiro, 8$000; casal, 10$000 e 15$000; mensal, solteiro, 160$000, e casal, 280$000. No pavimento terreo o mais confortavel cinema da capital.
(19962)

AS JOIAS de Occasião da CASA ROBERTO

Com intelligencia e methodo está agindo a grande casa de compra e venda de joias de occasião. Com o cofre abarrotado de dinheiro, com as vitrines regorgitando de lindas joias e brilhantes a Casa Roberto nunca soube o que era crise. Com uma officina onde trabalham **122** ourives, tal é o seu grande movimento que ás vezes não dão vazão a tantas encommendas sem exagero a Casa Roberto está em condições de vender por um conto o que as joalherias vendem por 2 contos: exemplo, Cruzes de platina e brilhantes de 3:000$, por 600$; pulseiras com lindos brilhantes de ...... 5:000$, por 1:500$; anneis solitarios bellissimos de .... 6:000$, por 2:000$; ricas placas de platina com brilhantes grandes de 8:000$, por 2:500$; anneis de todos os feitios e de todos os preços, anneis com 1 brilhante de .... 500$, por 80$, e assim será vendido todo o formidavel Stock de 2 mil contos com um abatimento de 80 °|° ou sejam 400 contos de réis approveitem pois esta occasião que será a unica. Corram sem demora á Casa Roberto, rua 1° de Março 43. !
(D 31208)

VENDE-SE
uma casa á rua Maxwell, 229, com 2 salas, 3 quartos, cozinha, banheiro e grande quintal com diversas arvores fructiferas, medindo o terreno 11 x 50 metros, por 35:000$000. O motivo da venda é devido ao proprietario ter de retirar-se com a sua familia para o Norte. Para melhores informações procurar o sr. Salvador H. Lima, no largo da Carioca, 15, 1º andar.
(19545)

DIVORCIO NO URUGUAY
Divorcio absoluto. Tambem conversão de desquite em divorcio. Novo casamento. Informações gratis ao dr. F. Gicca — Calle Rincon, 491, Montevidéo, ou no correspondente V. Gicca, — Avenida Rio Branco numero 133, 4º andar. — RIO.
(D 28199)

TERRENOS
Vendem-se bons terrenos na rua Professor Gabizo, rua Santa Therezinha e Avenida Trapicheiro, entre a rua Professor Gabizo e a r. S. Francisco Xavier, á vista ou a prazo. Trata-se na r. Mariz e Barros n. 457, fabrica. Aproveitem a occasião. (D 23948)

APARTAMENTOS MODERNOS
Edificio Esplanada
Alugam-se á preços incomparaveis. Bem situados, Av. Mem de Sá n. 253, (esplanada do Senado). Magnificas installações, maximo conforto, com sala, amplo dormitorio, luxuosa sala de banho, agua quente, telephonio, luz, elevadores e servidos pelo luxuoso "restaurante Esplanada". Tratar á rua do Ouvidor n. 81.
(D 29924)

FAZENDA
Compra-se uma fazenda de café ou mixta, com boas terras, de 150 a 300 contos, entrando em parte do pagamento a melhor chacara em Juiz de Fóra, contendo 7 alqueires, com grande lotação ao lado. Escrever ao proprietario dr. L. ANDRADE — Caixa Postal, 50 — Juiz de Fóra.
(D 29620)

CASA
Vende-se uma boa casa com 6 amplos commodos, meia sobradada, por 35:000$000. Rua Emilia Guimarães n. 5, Catumby. Para tratar á travessa Navarro n. 20. — Itapirú.
(D 30291)

FOLHINHAS
Por qualquer preço
Grande variedade. Nacionaes e estrangeiras. Melhor sortimento a
Rua Buenos Aires, 99
Tel. N. 5628
(18855)

ENCERAMENTO
Para raspar, calafetar e encerar assoalhos com perfeição e a preços reduzidos, é só telephonar para Villa 3772, Rua Conde Bomfim n. 168, que lhe será fornecido orçamento gratuito e com a maxima presteza.
(D 29962)

LIVRARIA J. LEITE
compra livros raros sjAmerica, Brasil, Classicos, Historicos, Philologia. Peçam catalogos (gratis). Regente Feijó, 12.
(19105)

PIANO LUX
PREÇO 3:200$ e 3:400$000
vendas a dinheiro e a prazo
Prestações desde 122$000
Fabrica: Avenida 28 Setembro n. 341. Telephone Villa 3228.
(17311)

AGENTES
Acceita em todas as cidades
Carimbos, Placas de metal e Ferro Esmaltado
Peçam catalogos e condições
PEDRO FRANCO
Rua Alfandega, 225 - 1º - RIO
(19279)

PIANOS NOVOS Vendem-se a prestações sem entrada e sem fiador. Fazem-se trocas. Av. Mem de Sá 100. (Vide nosso annuncio aqui aos Domingos). (D 29047)

Rheumatismo
Não se illudam com panacéas e analgesicos de allivios ephemeros. O unico remedio que cura o rheumatismo de qualquer origem em poucos dias, é RHEUMALINA, adoptado em todos hospitaes. Peça-o ao seu pharmaceutico. (17...)

ESPLENDIDO PALACETE
Vende-se ou aluga-se um optimo palacete situado num dos melhores pontos de Copacabana, proprio para familia de alto tratamento. Tem duas varandas, 4 salas, 7 quartos, cozinha, copa, jardim, horta e outras dependencias. Informa-se neste escriptorio com o sr. Braga. (19672)

BUNGALOW
Aluga-se novo, com garage, 630$000 e contrato, á rua Uruguay n. 568 — Trata-se: Bandeirantes q. 58.
(D 29759)

FLORISTA (Allemão)
de 1ª ordem, com 15 annos de pratica na Europa e America do Sul, habilitado em todos os trabalhos do ramo, com optimas referencias, procura collocação nesta capital. Offertas indicando o ordenado, sob "FLORISTA 13445" á Agencia Edanee, Caixa post. 1897. São Paulo.
(19877)

LIMPA METAES FINOS **-PHAROL-** LIMPA METAES BRUTOS
(16993)

«FARELLO SERTÃO»
(DE CAROÇO DE ALGODÃO)
Alimento sem rival para os animaes. Augmenta consideravelmente a producção do leite. O mais rico em proteina e o mais economico
COMPANHIA INDUSTRIA E VIAÇÃO DE PIRAPÓRA
Pirapóra — E. F. C. B. — Minas
Escriptorio: Av. Rodrigues Alves, 431
(17817)

SANATORIO RIO COMPRIDO
Direcção do Dr. CRISSIUMA FILHO
SITUADO EM MEIO DE PARQUE AJARDINADO
PARA CONVALESCENTES, PARTOS E OPERAÇÕES e toxicomanos, podendo o doente tratar-se com seu medico particular. Secção especial para tratamento medico e cirurgico ao alcance de todos.
DIARIAS A PARTIR DE 25$000
Nas segundas, quartas e sextas, das 9 ás 10 o Dr. Crissiuma Filho dá consultas da sua especialidade (molestias das senhoras e das vias urinarias) por preços modicos. Duchas, banho de luz e raios ultra-violeta.
Rua Santa Alexandrina, 234 - Tel. Villa 4001
(17878)

A' PRAÇA

Weskott & Cia., A Chimica Industrial "BAYER-MEISTER LUCTUS", tem a honra de communicar que mudaram os seus escriptorios para o novo edificio sito á rua Dom Gerardo n. 42, ao pé do Mosteiro de São Bento, onde continuarão á inteira disposição de seus amigos e freguezes. A caixa do Correio e os telephones serão os mesmos.

A gerencia

Melhor que Voronoff é o poder de um grande Restaurador

velhos e velhas com resistencia de jovens. Magros com augmento de nutrição e peso. Faces rosadas sem auxilio de pintura. Rachiticos em franco desenvolvimento e a cura radical dos anemicos; é o que se consegue com o uso do

Vinho Restaurador «CERQUEIRA LIMA»

A' venda em todas as pharmacias e drogarias de primeira ordem.
(19539)

VELHICE SADIA

Ha individuos, embora avançados em edade, que têm apparencia de verdadeira mocidade, sadia e venturosa. Geralmente são individuos com rins, pelle e intestinos em optima funcção desassimiladora.

A um medico de 50 annos, apresentando apenas trinta e poucos, ao qual perguntaram o segredo de sua velhice sadia, respondeu:

— os meus emunctorios se acham em perfeito estado, e quando os sinto um pouco irregulares, sobretudo no verão, tomo alguns comprimidos Bayer de Helmitol. Elles me lavam as vias urinarias e auxiliam a desintoxicação geral do organismo. Esse o segredo da minha velhice sadia.

BAYER
Helmitol
(17389)

CUNHA, MOREIRA & CIA.
37, Rua da Costa - Tel. Norte 7184
Queijos de Minas, typo Reino de varias marcas. Lombo e toucinho mineiro, Succo de uvas, manteiga superior de varias marcas, etc.
VENDAS POR ATACADO
(19...)

PARA OS VERMES O MELHOR REMEDIO É
Homeovermil
PORQUE FAZ A EXPULSÃO DELLES SEM DAMNO A' SAUDE DAS CREANÇAS
PREPARAÇÃO EM TABLETTES, VIDRO 4$000
Grande Laboratorio Homeopathico de DE FARIA & CIA
Rua São José, 75 — Rio de Janeiro
(17897)

Navegação do Rio São Francisco
DESPACHO DE MERCADORIAS
Empreza Viação do São Francisco em trafego mutuo com as Estradas de Ferro Central, Oeste de Minas, Leopoldina, Rede Sul-Mineira, e todas as demais filiadas á Contadoria Ferroviaria. Despachos de mercadorias entre as estações dessas Estradas e todos os portos do rio São Francisco e seus affluentes Rio Grande, Corrente e Preto.
Agencia em Pirapóra. Vapores todas as semanas. Informações: Avenida Rodrigues Alves, 431 — Empreza Viação de São Francisco.
(17880)

Amarellão - Opilação

Tratamento seguro e garantido com os comprimidos de **PHENATOL** — considerado ha annos, entre os seus congeneres, o especifico da Opilação. Preparado com productos fornecidos pela firma allemã J. D. RIEDEL — BERLIM — BRITZ. Não exige dieta nem purgantes. A cura é confirmada pelo exame das fezes.

Com o emprego do — **PHENATOL** — e em seguida dos comprimidos de — **FERRO ORGANICO** — tem-se absoluta certeza da cura da Opilação e da Anemia produzida por essa molestia. A' venda em todo o Brasil. Preço de cada tubo 3$000. Depositarios Geraes, Para todo o Brasil Araujo Freitas & Cia. — 88, Rua dos Ourives — Laboratorio, 103 Rua da Costa. — RIO DE JANEIRO.
(17...)

LOTERIAS

Loteria da Capital Federal

Lista geral dos premios da 367ª extracção realizada em 19 de novembro de 1928, 88ª do plano numero 40.

Premios sorteados

75.158	20:000$000
44.105	5:000$000
2.558	2:000$000
63.265	2:000$000
11.575	1:000$000
12.346	1:000$000
39.376	1:000$000
39.838	1:000$000

5 premios de 500$000

12214 17396 22674 24967 59700

15 premios de 200$000

7269	12387	32419	37940	51487
53120	55905	56666	57316	58159
60886	62780	66196	74593	76394

58 premios de 100$000

1546	4159	4634	5286	6720
7988	8836	9400	10926	11881
12190	12311	12458	12970	13438
13646	13798	15355	18897	19838
20584	21808	22093	24368	26078
30066	32622	32826	33577	33872
34709	35242	38673	41693	41889
41897	42065	44091	45050	45508
45999	48220	49140	50728	50733
53928	60770	64992	65556	69709
72768	73168	74600	75628	76820
	79108	79539	79557	

Approximações

75157 e 75159	400$000
44104 e 44106	300$000
2557 e 2559	200$000
63264 e 63266	200$000
11574 e 11576	100$000
12345 e 12347	100$000
39375 e 39377	100$000
39837 e 39839	100$000

Dezenas

75151 a 75160	50$000
44101 a 44110	40$000
2551 a 2560	30$000
63261 a 63270	30$000
11571 a 11580	20$000
12341 a 12350	20$000
39371 a 39380	20$000
39831 a 39840	20$000

Terminações

Todos os numeros terminados em 58 têm 4$; em 8 têm 2$000; exceptuando-se os terminados em 58

O ajudante do fiscal do governo, dr. Octaviano du Pin Galvão — Pelo director assistente, Manoel Luiz Pereira Bernardino, sub-chefe da contabilidade — O escrivão, Firmino de Cantuaria.

Todos os numeros terminados em 05, 14, 39, 46, 59, 65, 74, 75, 76 e 96, tendo o carimbo do balcão do "Ao Mundo Loterico" — e não estando premiados, têm direito a metade da quantia do seu preço acquisitivo, em bilhetes de outras loterias.

— O "Ao Mundo Loterico" — paga os premios pela lista acima vista a mesma ser official.

LOTERIA DE MINAS GERAES

Sabe-se por telegramma
Extracção de hontem:

7.942 (Araguary)	100:000$000
10.309 (Rio)	10:000$000
9.773 (Rio)	5:000$000
38.396 (Rio)	5:000$000

ESTADO DE MATTO-GROSSO

Sabe-se por telegramma
Extracção em 17-11-28:

5.056	15:000$000
8.257	1:000$000
577	500$000
1.206	500$000
9.351	500$000

Loteria do Estado da Bahia

Sabe-se por telegramma
Extracção de hontem:

8.206 (Rio)	100:000$000
10.997 (S. Paulo)	10:000$000
3.399 (Pará)	5:000$000
11.767	3:000$000
13.914	3:000$000

RODA DA FORTUNA

1º Premio	5158—15
2º "	4105—2
3º "	2558—15
4º "	3265—17
5º "	1575—19
Moderno	661—16
Rio	843—11
Salteado	8

Para hoje:

6331 8473
9542 1234
VARIANDO...
-3421-
ZANGÃO

A' Garantia	728
Fluminense	201
Operaria	544
Noite	896
Caridade	482
Mineira	851

Nictheroy, 19-11-928.
(D 29991)

Loteria do Estado do Rio
Systema de urnas e espheras — Fiscalisada pelo Governo do Estado. — Extracções ás 3 horas.

HOJE **40:000$** INTEIRO, 3$200 QUARTO, $800
Sexta-feira **25:000$** INTEIRO, 1$600 MEIO, $800

GRANDE E EXTRAORDINARIA LOTERIA PARA O NATAL
SEXTA-FEIRA, 21 DE DEZEMBRO
200:000$000
INTEIRO, 16$000 — VIGESIMO, $800
Concessionaria: Companhia Integridade Fluminense
Rua Visconde do Rio Branco n. 499 — Nictheroy
(19941)

MARVELLO!
O MELHOR COLLARINHO DO BRASIL

Está distribuindo gratis a quem apresentar este annuncio inteiro na caixa da

A NOBREZA
Uruguayana n. 95

um balão de borracha.

Attençao

Sempre que precisar collarinhos, exija Marvello, para seu conforto, elegancia e economia. Seja intelligente, não acceite imitação.

N. B. — Só é Marvello quando tem a palavra Marvello.

A'S MOÇAS CHICS
O DEPILUX não é uma cera que arranca os cabellos, é um producto medicinal que faz desapparecer os pellos de qualquer parte do corpo em dois minutos. Drogaria Huber, Granado, Perf. Cirio, Bazin, Avenida, Garrafa Grande, etc. Vidro, 8$. Correio, 10$.
(D 29972)

TERRENO EM COPACABANA
Vendem-se dois lotes á rua Constante Ramos, sendo um de esquina. Preço de occasião. Tratar com o proprietario á rua Copacabana n. 759.
(D 29539)

PARA ECONOMIA DO GAZ
A Sociedade Federal Suissa vende fogões a gaz novos, desde 220$000, com collocação. Concerta-se quaesquer fogões e aquecedores usados; nickela-se qualquer peça. Orçamentos gratis. Chamar pelo telephone Norte 5664. Rua General Camara ns. 238 e 240.
(D 29968)

SOBRADO NO CENTRO
Aluga-se um espaçoso e muito claro, para escriptorio, alfaiataria ou outro ramo de negocio; tem elevador. — RUA URUGUAYANA N. 21.
(D 29946)

ODEON — GLORIA

ODEON

Continúa em grande successo o lindo trabalho de ELIZABETH BERGNER em

AMORES DE DUQUEZA

Um film do Programma Serrador.

Reportagem sobre o DIA DA REPUBLICA.

E continúa, tambem, o TRIUMPHO que vem alcançando a

Troupe

ELTZOFF

12 figuras — Bailados classicos e fantasistas.

Horario — 2,000 — 4,20 — 6,10 — 8,20 e 10,30. Palco — 4 — 8 e 10 horas.

Depois de amanhã—Estréa da companhia de Anões — e 1ª do film Homens Anonymos (Veja annuncio em separado).

GLORIA

HOJE

um film em que a heroina é

Ossi Oswalda

tem de ser sempre um film de successo — Assim é

O Fructo Prohibido

uma comedia que é uma critica social, interessantissima, apresentada pelo Programma Urania.

No programma — Ufa Jornal n. 51 — e A viagem do dirigivel Conde Zepelin.

Horario — 2 — 4 — 6 — 8 e 10 horas.

A seguir — o film de sensação — O Escravo do Volga — com Mona Maria.

REPUBLICA

POLTRONAS e BALCÕES — Adultos 1$500 — Crianças 1$000.

HOJE — Ultimo dia, — com 1) Revista Mexico — 2) Cinco dias em Paris, 6 actos, do programma Serrador, com Nicolau Rimsky — 3) a comedia em 2 actos, do P. Matarazzo — Doçuras do amor — 4) o formidavel trabalho de John Barrymore — em 12 partes, do P. Matarazzo Quando um homem ama (Manon Lescaut), da Warner Brothers.

CENTENARIO

R. Senador Euzebio 188

HOJE e AMANHÃ — 1) Dois valientes de garganta, 7 actos, da Paramount, com Wallace Beery e Raymond Hatton — 2) Rose Marie, 8 actos, da Metro-Goldwyn, com Joan Crawford e James Murray — No Palco — ás 9 horas — La Soberana, a rainha do tango argentino — e Zoe Philarmonica, imitador comico musical.

COMPANHIA BRASIL CINEMATOGRAPHICA

PARISIENSE

HOJE — Empresa V. R. Castro

A reproducção de uma das paginas mais dolorosas e crueis da GRANDE GUERRA

O Fuzilamento na Belgica em 1915 — DA —

A ENFERMEIRA MARTYR

Era uma Irmã de Caridade... Na vida só praticou o BEM... Por ser bôa foi CONDEMNADA A' MORTE!...

POPULAR — Hoje
Herda Vermelha,
Knock out,
Ligeiro com um raio,
Um romance do laço e
Uma comedia.
Amanhã — Alto le elegante e Céo aberto.

MASCOTTE — Hoje
Segredo de morte,
Knock out e
Uma comedia.
Amanhã—São de corpo e alma e Os tres lutadores.

PRIMOR — Hoje
Liberdade de imprensa
A Actriz,
Dois sabidões e um canudo, e
Uma comedia.
Amanhã — Tristão e Isolda e Homo-Mania.

PARIS — Hoje
Dores do mundo
Forasteiros em Paris,
O maluco,
Parisiense Jornal.
5ª-feira — O Corcunda de Notre Dame, e O Poder occulto.

RIALTO

HOJE — HOJE

RAMON NOVARRO com MARCELLINE DAY, RENÉE ADORÉE e CARMEL MYERS

— em —

O galante conquistador

(A Certain Young Man)

Producção "Metro-Goldwyn-Mayer".

No mesmo programma:

A SENSACIONAL

Viagem do Conde Zeppelin

DA ALLEMANHA A' AMERICA

Reportagem de bordo do dirigivel, exclusividade da "Metro-Goldwyn Mayer".
A comedia "PESADELO DE VERDADE".
"M. G. M. NEWS" — Reportagens de todo o Mundo para todo o Mundo.
E "Series de enygmas" ns. 1 e 2, do CONCURSO "QUEM?"

CAPITOLIO — IMPERIO

CAPITOLIO

HORARIO: 2; 3,40; 5,20; 7; 8,40; 10,20

Como complemento do programma: PARAMOUNT JORNAL Nº 18-29 e SEMENTES MODERNAS — Desenho Animado.

RONALD COLMAN e VILMA BANKY

UM FILM DA UNITED ARTISTS — "The NIGHT of LOVE"

A NOITE DE AMOR

A SEGUIR: POLA NEGRI em RACHEL ou OS AMORES DE UMA ACTRIZ — "LOVE OF AN ACTRESS"

IMPERIO

HORARIO: 2, 3,40; 5,20; 7; 8,40; 10,20.

Como complemento do programma: PARAMOUNT JORNAL Nº 17-29 e A CAÇA DO THESOURO — Desenho Animado.

BARBARA BEDFORD e MALCOLM McGREGOR em

A ENTREVISTA DAS CINCO

"THE PORT of MISSING GIRLS"

A SEGUIR: IRENE RICH em ESCRAVAS DO OURO — "The SILVER SLAVE" — PROG. Matarazzo

Cine Modelo

R. 24 de Maio, 287 — T. 0578

O Petulante

com WILLIAM HAINES

Devoção

com RUDOLPH SCHILDKRAUT (19559)

Cine Meyer

RONALD COLMAN, NEIL HAMILTON, ALICE JOYCE e MARY BRIAN em

BEAU GESTE

12 actos monumentaes da PARAMOUNT

3 DA MANHÃ

Comedia em dois actos

Amanhã:

Nos Dominios das Illusões (19557)

CINEMA NACIONAL

Rua Voluntarios da Patria 335 — TEL. SUL 0072

HOJE — Ultimo dia — EM NOME DO IMPERADOR, 7 actos, Programma Serrador, com LYA DE PUTTI, descripção do esplendor da Côrte dos Czares

MAE, 8 actos, Programma Serrador com BELL BENNET

LIÇÃO DE COISAS — Film comico de successo

Amanhã: MULHER PANTHERA, 7 actos, Programma Matarazzo — FLOR DOS CORTIÇOS, 7 actos, Programma Matarazzo

Palacio Theatro

(Tel. C. 0838)

COMPANHIA BRASIL CINEMATOGRAPHICA

M. PINTO apresenta

(HOJE)

ás 7 3|4 e 9 3|4 pela Grande Companhia de Revistas MARGARIDA MAX o mais deslumbrante dos espectaculos: a revista-féerie

Rio-S. Paulo

MARGARIDA MAX — Rhadamante — Creadinha — Televisão — Annita Garibaldi — Portugueza

O maior successo theatral de todos os tempos

AMANHÃ — e todas as noites ás 7 3|4 e 9 3|4 — Rio - São Paulo

POLTRONA 5$000

CINEROMA

Proprietario, G. PINFILDI

RUA MARECHAL FLORIANO, 23 (Entre Av. Central e Uruguayana)

Ultimo dia de um programma maravilhoso!

HOJE — HOJE

Unico cinema onde o publico se diverte — Luz — Flores — Boa musica

O MONTE SAGRADO

Super-producção da Urania, em 9 actos, com a linda Leni Riefenstahl.

Ardua Regeneração

6 actos de aventuras extraordinarias, com JACK PERRIN.

O terrivel "bébé" CHUCA CHUCA, em:

Imaginação dos recem casados

2 actos para rir, da Universal Film.

(Amanhã) — Um programma formidavel!

TEMPESTADES DA VIDA

Um film portuguez, 9 actos, da Invicta, do Porto, com Brunilde Judice, Maria de Oliveira, etc.

LE RÊVE (O SONHO)

Extrahido do celebre romance de Emilio Zola — 7 actos lindos, com Signoret.

CALUMNIADO — Um formidavel drama da Universal, com Bob Curwood.

PAGA E NÃO BUFA — 2 actos para rir, com Monty Banks

NA SALA DE ESPERA — Optimo Jazz-band, com moderno repertorio de sambas, maxixes, fox-trot, etc.

BREVE — Estréa — LA SOBERANA — A rainha do tango — BREVE!

Preços populares:

1ª classe e balcões	1$500
2ª classe	1$000
Estudantes, militares e creanças	$800

Sabbado — Lily Damita, em A BONECA DE PARIS.

CIRCO OLIMECHA

Rua Conde Bomfim n. 379 — PRAÇA SAENZ PENA — EMPRESA ANTONIO FERRAZ

HOJE — A'S 8 3|4 — HOJE

Estréa ZO'E PHILARMONICA o homem JAZZ-BAND unico que imita tudo. Verdadeira novidade em circo.

Estréa do TRONO TAYCON, numero verdadeiramente assombroso. Successo dos irmãos OLIMECHAS os melhores saltadores do mundo.

Surprezas pela trinca do Riso THOME' — MAYTACA e VANZETI espectaculo cheio de novidades. Amanhã: Nova funcção.

DOMINGO — Uma imponente MATINE'E
BREVE — ESTRE'A EM PETROPOLIS

Cinema LAPA

AV. MEM DE SA' 23 C. 2543

Fidalga da Plebe

com CLARA BOW

NOITES DE BAGDAD

com NATHALIE KOWANKO

Jornal da Fox

Actualidades

Cine Rio Branco

EX-UNIVERSAL

R. SENADOR EUZEBIO 132 — N. 1639

Silencio Eterno

com NEIL HAMILTON e FRANCIS BUSHMAN

Ver Napoles e depois morrer

Com LEDA GISH, film acompanhado por cantores napolitanos

Cine Theatro CENTRAL

HOJE — NO PALCO

As magnificas attracções da SOUTH AMERICAN TOUR

Cav. Castilho — o maior ventriloquo da actualidade — com os seus 25 bonecos que falam, riem, movem-se e sentem como pessoas vivas. Um verdadeiro assombro!

Miss Gilberts e os seus 50 pombos amestrados. Numero nunca apresentado no Rio.

Lucy and Pitcher dansarinos caracteristicos de grande successo

The Mogador maravilhosos acrobatas arabes, cujos saltos mortaes assombram a platéa

Ralph & Leo acrobatas excentricos musicaes

Lina Del Colle cantora melodista italiana

May Moran Sisters encantadoras bailarinas excentricas.

Carlitos patinador o homem faisca.

Horario do Palco

A's 3 1|2: Lina del Colle, Ralph e Leo, May Moran Sister, Cav. Castilho

A's 5 1|2: The Mogador, Lucy & Pitcher, Carlitos

A's 8 1|2: Lina del Colle, Ralph e Leo, May Moran Siste, Carlitos, Cav. Castilho

A's 11 horas: The Mogador, Lucy & Pitcher, Mis Gilberts.

NA TELA

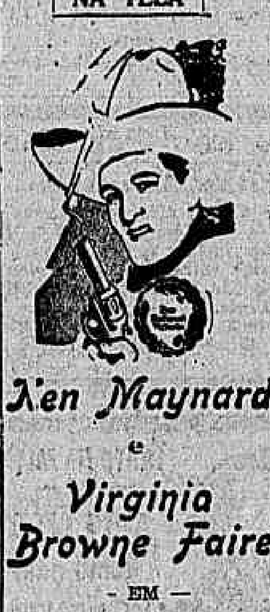

Ken Maynard e Virginia Browne Faire — EM —

O Evangelho do Fogo

7 actos da "First National"

Cinema IDEAL

RUA DA CARIOCA 60|64 — Telephone C. 1027

(HOJE) — AMANHÃ

JACK HOLT

— em —

FIBRA DE HERO'E

7 ACTOS MAGNIFICOS DA "PARAMOUNT".

Harry Langden

— em —

Um marido em apuros

6 ACTOS DA "FIRST NATIT".

5ª FEIRA

MARION DAVIES, em **Quando uma pequena quer** — 8 actos da "Metro-Goldwyn-Mayer".

SALLY O' NEIL, em **O GRANDE ERRO** — 7 actos da "First National".

Cine Theatro IRIS

Rua da Carioca, 49 — 51 — Telephone C. 4152

(HOJE) — NA TELA

Bêbe Daniels

— em —

UM REPORTER DE SAIAS

8 actos da "PARAMOUNT"

REX BELL

— em —

DESERTO, MAS POETICO

8 actos da "FOX"

NO PALCO — A's 3 e 8 1|2

COMPANHIA DE SAINETES E REVISTAS DE **LIZON CASTER** na esplendida revista em 15 quadros **ROSA VERMELHA**

Cinema Mem de Sá

Avenida Mem de Sá — Esquina da rua dos Invalidos — Telephone Central, 2037. — O melhor cinema desta Capital —

HOJE — Ultimo dia!

EMIL JANNINGS, em A RUA DO PECCADO — 8 actos da "Paramount".

Lionel Barrymore, em FRUCTOS DA EPOCA — 5 actos da "Fox"

CASAR E' BOM — Comedia em 2 actos.

Universal News 56

Amanhã:

LEWIS STONE, em A LIBERDADE DA IMPRENSA — 8 actos da "Paramount"

MARY ASTOR, em VISÃO SUPREMA — 6 actos da "First National".

ATLANTICO

R. Copacabana 580 — T. Sul 1521

Hoje — Ultimo dia!

LEWIS STONE, em A LIBERDADE DA IMPRENSA — 8 actos da "Universal".
ZAZU' PITTS, em CASAR EMQUANTO E' TEMPO — 7 actos da "Paramount".
O CAVALLEIRO INVISIVEL — 3º e 4º episodios.
Paramount News 3|39
Amanhã: Ronald Colman, em BEAU GESTE.

AMERICANO

R. Copacabana 743, Tel. Ip. 622

Hoje e amanhã

JOHN BARRMORE, em **Tempestade** — 10 actos da "United Artists".
LILIAN RICH, em RISCOS DO AMOR — 6 actos
5ª feira: Norma Talmadge, em DAMA DAS CAMELIAS.
Breve: A CABANA DO PAE THOMAZ.

GUANABARA

P. Botafogo 508, Tel. Sul 2418

Hoje — Ultimo dia!

GRETA GARBO, em MULHER DIVINA — 8 actos da "Metro-Goldwyn-Mayer".
FRED THOMPSON, em O CAVALLEIRO NEGRO — 8 actos da "Paramount".
UMA SEQUENCIA — Comedia em 2 actos
Amanhã: CARLITO, em O CIRCO

TIJUCA

R. C. Bomfim 344, Tel. V. 3655

Hoje — Ultimo dia!

GRETA GARBO, em MULHER DIVINA — 8 actos da "Metro-Goldwyn-Mayer".
TEDD WELLS, em O PO' DO DESERTO — 5 actos da "Universal".
M. G. M. News 53
Amanhã: Monte Blue, em O BRUTO.

AMERICA

R. C. Bomfim 334, Tel. V. 4575

Hoje e amanhã

RUDOLPH SCHILDKRAUT, em DEVOÇÃO — 7 actos da "Paramount".
CHESTER CONKLIN e W. C. FIELDS, em DOIS SABIDÕES e UM CANUDO — 7 actos da "Paramount".
OS BEM CASADOS — Desenhos animados.
Paramount News 7|29
5ª feira: Dolores del Rio, em RAMONA.

BRASIL

R. H. Lobo 437, Tel. V. 2012

Hoje — Ultimo dia!

BUSTER KEATON, em **Amores de um estudante** — 6 actos da "United Artists".
BARRY NORTON, em O CORCEL ARABE — 6 actos da "Fox".
Amanhã: Greta Garbo, em MULHER DIVINA

VELO

R. H. Lobo 66, Tel. V. 874

Hoje — Ultimo dia!

CARLITO, em **O Circo** — 7 actos da "United Artists".
DOROTHY REVIER, em A MULHER PANTHERA — 7 actos "Matarazzo".
Amanhã: Monte Blue, em O BRUTO

HADDOCK LOBO

R. H. Lobo 20, Tel. V. 480

Hoje — Ultimo dia!

LON CHANEY, ELEONOR BOARDMAN e WILLIAM HEINES, em **Os Fuzileiros** — 10 actos da "Metro-Goldwyn-Mayer".
TEDD WELLS, em O PO' DO DESERTO — 5 actos da "Universal".
Amanhã: George K. Arthur e Karl Dane, em DETECTIVES.

VILLA ISABEL

Av. 28 de Setembro 425, V. 1582

Hoje e amanhã

JOHN BARRYMORE, em **Tempestade** — 10 actos da "United Artists".
CHARLES RAY, em O KNOCKAUT — 7 actos da "Universal"
5ª feira: Gilda Gray, em A DANSARINA DIABOLICA